



Beiarn kommune  
8110 MOLDJORD

## MØTEINNKALLING

---

**Utvalg:** PLAN- OG RESSURSUTVALGET  
**Møtested:** Møterommet, Kommunehuset  
**Møtedato:** 03.06.2016      **Tid:** 10:00

---

Eventuelt forfall meldes til tlf. 75569000  
Varamedlemmer møter etter nærmere avtale.

### Innkalte:

<b>Funksjon</b>	<b>Navn</b>	<b>Forfall Innkalt for</b>
Medlem	Rune Jørgensen	
Medlem	Hilde Anita Rasch-Olsen	
Medlem	Tone K. Helbostad	
Leder	Ole-Håkon Hemminghytt	
Medlem	Linda Larsen	

## SAKSLISTE

**Saksnr.**      **Arkivsaksnr.**  
**Tittel**

### REFERATER

### DELEGERTE VEDTAK

29/16	16/278 <b>GODKJENNING AV PROTOKOLL - PLAN OG RESSURSUTVALGET</b>
30/16	16/143 <b>PLANARBEID OG PLANDOKUMENTER FOR 2016-2020</b>
31/16	15/359 <b>HOVEDPLAN VANNFORSYNING 2016-2020</b>
32/16	16/247 <b>KONSESJONSSAK GAMÅGA KRAFTVERK, HØRINGSUTTALELSE FRA BEIARN KOMMUNE MED MERKNAD</b>
33/16	16/248 <b>KONSESJONSSAK MÅRBERGET KRAFTVERK, HØRINGSUTTALELSE FRA BEIARN KOMMUNE MED MERKNAD</b>

- 34/16 16/249  
**KONSESJONSSAK SAVÅGA KRAFTVERK - HØRINGSUTTALELSE  
FRA BEIARN KOMMUNE MED INNSIGELSE**
- 35/16 16/250  
**KONSESJONSSAK GALTÅGA KRAFTVERK, HØRINGSUTTALELSE  
FRA BEIARN KOMMUNE MED VARSEL OM INNSIGELSE**
- 36/16 16/251  
**KONSESJONSSØKNAD HØGFORSEN KRAFTVERK,  
HØRINGSUTTALELSE FRA BEIARN KOMMUNE MED VARSEL OM  
INNSIGELSE**
- 37/16 16/252  
**KONSESJONSSAK BRUFORSEN KRAFTVERK,  
HØRINGSUTTALELSE FRA BEIARN KOMMUNE MED VARSEL OM  
INNSIGELSE**
- 38/16 16/253  
**KONSESJONSSAK HESTÅGA OG TROÅGA KRAFTVERK,  
HØRINGSUTTALELSE FRA BEIARN KOMMUNE MED VARSEL OM  
INNSIGELSE**
- 39/16 16/273  
**SMÅKRAFTPAKKE BEIARN - SAMLET VURDERING AV SØKNAD  
OM SYV SMÅKRAFTVERK.**
- 40/16 16/257  
**BYGGING AV GARASJE ODDVAR HAUGMO**
- 41/16 16/40  
**MOTORFERDSEL I UTMARK - § 6 BARMARK - GULLAUG STEEN**
- 42/16 16/154  
**MOTORFERDSEL I UTMARK - § 6 BARMARK - ROBERT BRENDMO**
- 43/16 16/154  
**MOTORFERDSEL I UTMARK - § 6 ATV M/ BELTER - ROBERT  
BRENDMO**
- 44/16 16/157  
**MOTORFERDSEL I UTMARK - § 6 - KJELL SANDMO**
- 45/16 16/192  
**MOTORFERDSEL I UTMARK - § 6 BARMARK - ARNE SIGURD  
FRANTZEN**

- 46/16 16/204  
**MOTORFERDSEL I UTMARK - § 6 BARMARK - VEDLIKEHOLD AV  
VEI TIL SANDMO - KJELL SANDMO/CO SANDMO GRUNNEIERLAG**
- 47/16 16/227  
**MOTORFERDSEL I UTMARK - § 6 BARMARK - JOHN-ARNE HUSMO**
- 48/16 16/242  
**MOTORFERDSEL I UTMARK - § 6 BARMARK - MAGNUS  
STENSLAND**
- 49/16 16/246  
**MOTORFERDSEL I UTMARK - § 6 BARMARK - TORIL SIVERTSEN**
- 50/16 16/263  
**MOTORFERDSEL I UTMARK - § 6 BARMARK - THOR-JAN BREIMO**
- 51/16 16/265  
**MOTORFERDSEL I UTMARK - § 6 BARMARK - RIGMOR ANTONSEN**
- 52/16 16/223  
**MOTORFERDSEL I UTMARK - § 6 BARMARK - ERNA LARSEN**
- 53/16 16/224  
**MOTORFERDSEL I UTMARK - § 6 BARMARK - ARNE LARSEN**

Beiarn kommune 26.05.2016

Ole Håkon Hemminghytt  
Leder.

# REFERERES FRA DOKUMENTJOURNAL

Dato: 01.01.2016-26.05.2016 Utvalg: PLR Plan- og ressursutvalget

Saksnr Løpenr	Regdato Navn Innhold	Avd/Sek/Sakb	Arkivkode
13/534-4 2431/16	03.05.2016 <b>Nordland fylkeskommune</b> UNDERRETNING OM VEDTAK - REGIONAL PLAN FOR HØSTBART VILT OG INNLANDSFISK 2016 - 2028	L/K//AAE	K61

# Delegerte vedtak

Dato: 09.03.2016 - 23.05.2016 Utvalg: PLR Plan- og ressursutvalget

Arkivsak	Dato Navn Innhold	Saksnr.	Avd/Sek/Saksb.	Arkivkode Resultat
14/563	09.03.2016 <b>Beiarn beitelag SA</b> SLUTTUTBETALING AV INVESTERINGSTILSKUDD TIL SAMLEGJERDER NESLI, TROLI, GRÅTÅDAL	DS 25/16	L/K//AMW	V08
16/141	14.03.2016 MOTORFERDSEL I UTMARK - §5 BOKSTAV C - BÅRD EINAR KARLSEN	DS 26/16	L/K//EEL	K01 Søknad innvilget
15/617	15.03.2016 MOTORFERDSEL I UTMARK - § 5 BOKSTAV C - ROALD SELFORS OG ELIN BRÆNDMO	DS 27/16	L/K//EEL	K01 Søknad innvilget
16/105	15.03.2016 MOTORFERDSEL I UTMARK - § 5 BOKSTAV C - ROBERT BRENDMO	DS 28/16	L/K//EEL	K01 Søknad innvilget
16/145	15.03.2016 MOTORFERDSEL I UTMARK - § 5 BOKSTAV C - JON JAKOBSEN	DS 29/16	L/K//EEL	K01 Søknad innvilget
16/156	15.03.2016 MOTORFERDSEL I UTMARK - § 5 BOKSTAV C - JAN ARNE JENSEN	DS 30/16	L/K//EEL	K01 Søknad innvilget
16/144	16.03.2016 MOTORFERDSEL I UTMARK - § 5 BOKSTAV B - FINN ROALD BERNTSEN	DS 31/16	L/K//EEL	K01 Søknad innvilget
14/194	16.03.2016 DISPENSASJON FOR FRADELING AV HYTTETOMTER PÅ MOLIEN FJELLSAMEIE - GNR. 15/24	DS 32/16	TEK//TG	GNR 15
12/161	21.03.2016 <b>Øyvind Strand</b> PRODUKSJONSTILSKUDD PR. JAN.2016 ØYVIND STRAND, VURDERING AV VANLIG JORDBRUKSPRODUKSJON	DS 33/16	L/K//AMW	V13

# Delegerte vedtak

Dato: 09.03.2016 - 23.05.2016 Utvalg: PLR Plan- og ressursutvalget

Arkivsak	Dato Navn Innhold	Saksnr.	Avd/Sek/Saksb.	Arkivkode Resultat
16/170	29.03.2016 SØKNAD OM BYGGETILLATELSE - DRIFTSBYGNING I MELKEPRODUKSJON GNR.13, BNR.6	DS 34/16	TEK//FM	GNR 13/6
15/455	29.03.2016 FRADELING FESTETOMT GNR.41/5/1 PLAN- OG BYGNINGSLOVSBEHANDLING, MATRIKKELLOVSBEHANDLING	DS 35/16	TEK//TG	GNR 41/5/1 Søknad innvilget
16/110	30.03.2016 SØKNAD OM TILLATELSE TIL TILTAK - OPPSETTING AV BOD/SIKRINGSBOD GNR.16, BNR.14, FNR.1	DS 36/16	TEK//FM	GNR 16/14
12/817	01.04.2016 SØKNAD OM DISPENSASJON FRA BÅNDTVANGSBESTEMMELSENE - STATSKOG SALTEN	DS 37/16	L/K//OJN	K44
16/162	01.04.2016 MOTORFERDSEL I UTMARK - § 5 BOKSTAV B - TROND TIDEMANN	DS 38/16	L/K//EEL	K01
16/159	04.04.2016 MOTORFERDSEL I UTMARK - § 5 BOKSTAV C, E - RUNE JØRGENSEN	DS 39/16	L/K//EEL	K01 Søknad innvilget
14/194	04.04.2016 FRADELING AV HYTTETOMTER PÅ MOLIEN FJELLSAMEIE GNR. 15/24	DS 40/16	TEK//TG	GNR 15 Søknad innvilget
16/163	08.04.2016 ETT-TRINNS SØKNADSBEHANDLING - NY DRIFTSBYGNING FOR MELKEPRODUKSJON GNR. 47, BNR. 1/6/8	DS 41/16	TEK//FM	GNR 47/ 1/6/8
16/97	20.04.2016 SØKNAD OM TILTAK UTEN ANSVARSRETT - GARASJE GNR. 18, BNR. 8	DS 42/16	TEK//FM	GNR 18/8
16/185	20.04.2016 MOTORFERDSEL I UTMARK - §5 BOKSTAV C - ÅSE MARIANN BÖCKMANN	DS 43/16	L/K//EEL	K01 Søknad innvilget

# Delegerte vedtak

Dato: 09.03.2016 - 23.05.2016 Utvalg: PLR Plan- og ressursutvalget

Arkivsak	Dato Navn Innhold	Saksnr.	Avd/Sek/Saksb.	Arkivkode Resultat
16/34	21.04.2016 <b>Ottar Karstensen</b> VEDR. VARSEL PRODUKSJONSTILSKUDD I JORDBRUKET JAN. 2016 KARSTENSEN OTTAR	DS 45/16	L/K//AAE	V13
14/109	21.04.2016 <b>Ørjan Kristensen</b> VEDR. VARSEL PRODUKSJONSTILSKUDD JAN.2016 ØRJAN KRISTENSEN	DS 46/16	L/K//AMW	V13
12/257	21.04.2016 <b>Egil Moen</b> VEDR. VARSEL PRODUKSJONSTILSKUDD JAN. 2016	DS 47/16	L/K//AMW	V13
12/160	22.04.2016 <b>Vigdis Kristensen</b> VEDR. VARSEL PRODUKSJONSTILSKUDD JAN. 2016	DS 48/16	L/K//AMW	V13
16/183	27.04.2016 MOTORFERDSEL I UTMARK - § 5B - SIMON ENGHOLM M.FL.	DS 49/16	L/K//EEL	K01 Søknad innvilget
16/208	02.05.2016 SØKNAD TILTAK UTEN ANSVARSRETT - RIVING GAMMEL GÅRDSSTUE OG GARASJE GNR. 16, BNR. 9	DS 50/16	TEK//FM	GNR 16/9
16/231	02.05.2016 SØKNAD OM TILLATELSE TIL TILTAK UTEN ANSVARSRETT - TILBYGG HYTTE STORE LEIRÅVATNET	DS 51/16	TEK//FM	GNR 16
12/255	02.05.2016 <b>Lise Øvernes</b> PRODUKSJONSTILSKUDD 2012 - 15 - LISE ØVERNES	DS 52/16	L/K//AMW	V13
16/226	04.05.2016 SØKNAD OM TILLATELSE TIL TILTAK UTEN ANSVARSRETT - INNGANGSPART HYTTE GNR. 19, BNR. 2	DS 53/16	TEK//FM	GNR 19/2
16/71	06.05.2016 MOTORFERDSEL I UTMARK - § 5 BOKSTAV C OG E - SVERRE ANDERSEN	DS 54/16	L/K//EEL	K01

# Delegerte vedtak

Dato: 09.03.2016 - 23.05.2016 Utvalg: PLR Plan- og ressursutvalget

Arkivsak	Dato Navn Innhold	Saksnr.	Avd/Sek/Saksb.	Arkivkode Resultat
16/99	10.05.2016 SØKNAD OM KONSESJON - TILLEGG SJORD - BJØRN VILHELMSEN - GNR 13/9	DS 55/16	L/K//AAE	GNR 13/9 Søknad innvilget
16/225	13.05.2016 ETT-TRINNS SØKNADSBEHANDLING - TILBYGG BOLIG GNR. 46, BNR. 33	DS 56/16	TEK//FM	GNR 46/33



**GODKJENNING AV PROTOKOLL - PLAN OG RESSURSUTVALGET**

---

Saksbehandler:

Arkiv:

Arkivsaksnr.: 16/278

---

**Saksnr.: Utvalg**

**Møtedato**

29/16 Plan- og ressursutvalget

03.06.2016

## PLANARBEID OG PLANDOKUMENTER FOR 2016-2020

---

Saksbehandler: Ågot Eide	Arkiv: 140
Arkivsaksnr.: 16/143	

---

Saksnr.:	Utvalg	Møtedato
27/16	Plan- og ressursutvalget	13.04.2016
15/16	Kommunestyret	20.04.2016
30/16	Plan- og ressursutvalget	03.06.2016

### Rådmannens innstilling:

Med hjemmel i Plan- og bygningslovens § 10-1 vedtas vedlagte planstrategi for Beiarn kommune 2016 – 2020. Det er utarbeidet ny oversikt over prioriterte planoppgaver. Denne er tatt inn i dokumentet og vedtas.

### Saksutredning:

Planstrategidokumentet ble etter 1. gangs behandling lagt ut til offentlig ettersyn 30 dager i samsvar med vedtak i Plan- og ressursutvalgets sak 27/16.

Høringsdokumentene ble også oversendt overordna myndighet på fylkesplan. Det er kommet inn 2 tilbakemeldinger utenom egen organisasjon innen fristens utløp. Disse er:

- uttalelse fra Statens vegvesen
- uttalelse fra Nordland Fylkeskommune.

Internt har det vært noen tilbakemeldinger til dokumentene, uten at dette så langt er skriftliggjort.

*Statens vegvesen* uttaler at det er mye positivt i forslaget til planstrategi og at mye er i samsvar med de statlige retningslinjene for samordnet bolig-, areal- og transportplanlegging og at dette vil være godt utgangspunkt for kommunens videre arbeid. Ellers ingen andre innspill til planstrategidokumentene.

*Nordland Fylkeskommune (Næring og regional utvikling)* gir kommentarer på at den kommunale planstrategi er godt gjennomarbeidet og oppfyller alle krav og at det er gjort et grundig arbeid. De mener en delvis revidering av samfunnsplanen bør sees i sammenheng med arealplanen og at en bør vurdere hvilke planer som kan inkluderes i revidert samfunnsdel. Ellers ber de oss vurdere om en har kapasitet nok til å revidere så mange planer i 2016 og se på om en kan forskyve noen til 2017.

*Interne avdelingers innspill:* Kommunalleder for Helse og omsorg gir tilbakemelding om at revidering av Rusplanen kan utsettes til 2017. Vurdering fra sosialkonsulent er at Alkoholpolitisk plan rulleres i 2016 og legges inn i rusplan. Ellers vurderes det slik at Plan for kriseledelse trenger ikke revisjon, men en gjennomgang og oppdatering ved rullering.

*Muntlig tilbakemelding* ellers er at en sorterer litt bedre i oversikten over planoppgaver.

**Bakgrunn:**

I møte den 14.04.16 sak 27/16 vedtok Plan- og ressursutvalget og legge ut administrasjonens forslag til Planstrategi for Beiarn kommune 1016-2020 del 1 og 2 til offentlig ettersyn i 30 dager før den på nytt legges fram til behandling i Plan- og ressursutvalget. Planstrategien skal til endelig behandling i kommunestyret. Den framlagte planstrategien er hjemlet i Plan- og bygningsloven § 10-1.

Etter Plan- og bygningslovens § 10-1 bør Planstrategien omfatte en drøfting av kommunens strategiske valg knyttet til samfunnsutvikling, herunder langsiktig arealbruk, næringsutvikling, miljøutfordringer, sektorenes virksomhet og tjenesteyting, og med en vurdering av kommunens planbehov i valgperioden.

Beiarn fikk nytt kommunestyre i september 2015, og det forventes at ny planstrategi vedtas innen første halvdel av 2016.

**Vurdering:**

En er glad for de tilbakemeldinger en har fått etter at planstrategidokumentene har lagt ut til offentlig ettersyn i 30 dager. De gjør at vi vil endre noe på prioriteringene:

Det foreligger nå en så grundig oversikt over helsetilstanden i Beiarn og påvirkningsfaktorer på denne, at det ligger an til å kunne revidere *Folkehelseplanen*.

*Kommunedelplan fysisk aktivitet naturopplevelser* ble revidert i 2015. Her vurderes det kun å være behov for en rullering.

*Energi- og klimaplanen* ble vedtatt og behandlet som kommunedelplan i 2010. Den foreslås revidert i 2016, men som temaplan og ikke som kommunedelplan.

*Hovedplan vann* er allerede under revidering i 2016.

*Strategisk Næringsplan* er ny, ble vedtatt på nyåret 2016 og handlingsdel tas opp ved økonomiplan- og budsjettbehandlingen.

*ROS-analyse med overordna beredskapsplan* er under revidering og arbeidet er påbegynt. Plan for Kriseledelse rulleres og oppdateres og trenger ikke revideres.

*Alkoholpolitisk plan* må rulleres og legges inn i *Rusplan* som revideres i 2017, da det er kommet nytt lovverk som gjør at vi bør endre den vi har.

Det er ellers fra noen sektorer kommet inn forslag til planer som de ser behov for innen sitt virkeområde uten at det trengs en omfattende planprosess i tråd med bestemmelsene i plan- og bygningsloven.

De vises for øvrig til vedlagt planstrategi med kunnskapsgrunnlaget og det foreslås følgende prioritering av planoppgaver.

## Prioritering av planoppgaver

Plantype:	2016	2017	2018	2019	2020
Kommuneplanens samfunnsdel*	Revideres				Revideres
Kommuneplanens arealdel*	Revideres				Revideres
Kommunedelplan for kulturbygg, idrett og friluftsliv*	Rulleres	Rulleres handl	Rulleres handl	Rulleres handl	Revideres handl
Økonomiplan/ årlig budsjett/Handlingsplan	Revideres	Revideres	Revideres	Revideres	Rulleres
Plan for folkehelse	Revidering	Rulleres	Rulleres	Rulleres	Rulleres
Plan for psykisk helsearbeid		Revidering	Rulleres	Rulleres	Rulleres
Rusplan m/ Alkoholpolitisk plan temaplan	NY	Rulleres handl	Revidering	Revidering	Rulleres
Boligpolitisk handlingsplan m/sosialdel	Revideres	Rull handl	Rulleres	Rulleres	?
Temaplan: Oppvekst, NY	Rulleres	Rulleres	Rulleres	Rulleres	Revideres
Fagplan: Spesialpedagogisk plan	Rulleres	Rulleres	Rulleres	Revideres	
					?
Næringsplan m/handlingsdel	Revideres	Rull handl	Rull	Rull	Revideres?
Fagplan: Målsetting om hjortevilt	NY	Ny	Rull		Rull
Temaplan: Oppvekst, ny plan	Rull	Rull	Rull	Revideres	
Fagplan:Spesialpedagogisk plan	Rull	Rull	Rull	Revideres	?
Temaplan: Energi- og klimaplan,	Revideres	Rull	Rull	Rull	
ROS analyse m/overordnet beredskapsplan	Revideres,				
Plan for kriseledelse	Rulleres	Rulleres	Rulleres	Rulleres	?
Fagplan: Hovedplan veg m/handl	Rulleres	Rulleres	Rulleres	Rulleres	Rulleres
Fagplan: Hovedplan avløp	Rulleres	Rulleres	Rulleres	Rulleres	Revideres
Fagplan: Hovedplan vann	Revideres	Revideres	Rulleres	Rulleres	Rull
Temaplan: Trafikksikkerhetsplan	Rulleres	Rulleres	Rulleres	Rulleres	
Arealplan:Reguleringsplan for gang- og sykkelvei Tollå			NY		
Reguleringsplan Moldjord, Buen – Coop	Igangsatt				?
Virksomhetsplaner	Årlig rull				?

### Vedlegg:

#### Planstrategidokument Del 1 og 2.

#### Oversikt over helsetilstand og påvirkningsfaktorer i Beiarn.

**HOVEDPLAN VANNFORSYNING 2016-2020**

---

Saksbehandler:	Frank R. Movik	Arkiv: M10
Arkivsaksnr.:	15/359	

---

Saksnr.:	Utvalg	Møtedato
2/16	Plan- og ressursutvalget	28.01.2016
31/16	Plan- og ressursutvalget	03.06.2016

**Rådmannens innstilling:**

Beiarn kommunestyre vedtar "Hovedplan for vannforsyning" gjeldende for perioden 2016-2020, datert januar 2016.

Hovedplan vannforsyning har som mål at Beiarn kommune, gjennom investering og drift, skal kunne tilby sine innbyggere trygt, godt og sikkert vann.

Det legges foreløpig opp til følgende tiltaksplan:

2016:	Kartlegging og prøvepumping Tollåkilda.
2017:	Høydebasseng Eiterjord/Vold. Trykkøkning Storjord
2018:	Vannbehandlingsanlegg Tollåkilda. Oppstart overføringsledning.
2019/2020:	Overføringsledning.

Tiltakene er nærmere beskrevet i tiltaksplanens kapittel 3.

Tiltaksplanen legges til grunn ved behandling av kommunens økonomiplan.

**Behandling:**

Saken var til behandling 1. gang i Plan- og ressursutvalget 26.01.16, sak 2/16, hvor det ble gjort følgende vedtak:

*Beiarn kommune legger «Hovedplan vannforsyning med tiltaksplan 2016 – 2020 ut til offentlig ettersyn.*

*Enstemmig vedtatt.*

I februar ble hovedplanen lagt ut på offentlig høring, og oversendt til berørte myndigheter, instanser, grunneiere, mv. Frist for å gi uttalelse var satt til 01.04.16.

Ved høringsfristens utløp var det innkommet 5 uttalelser.

1. Nordland Fylkeskommune

Planfaglig uttales at planarbeidet burde vært bedre meldt og annonsert, og at det burde vært utarbeidet planprogram.

*Vi tar til etterretning at planarbeidet burde vært bedre annonsert. Samtidig la skisseprosjektet opp til at hovedplanen ville begrenses til en forsterkning av eksisterende vannkilder og vannverk, og ikke utbygging nye vannkilder med tilhørende klausulering og sikringstiltak.*

Det vises ellers til at fredet kulturminne med id57094, som ligger sørvest for fylkesvei på Nes, må hensyntas under arbeidet.

*Kulturminnet vil bli ivaretatt under detaljprosjekteringen.*

Samferdselsfaglig uttales at fylkesveiene er rutetrasé for kollektivtrafikk og skoleskyss, og at arbeidet bør tilrettelegges slik at det er til minst mulig hinder for dette.

*Dette vil bli forsøkt ivaretatt under planlegging og utførelse.*

## 2. Mattilsynet, Region Nord

Mattilsynet vurderer at hovedplanen legger opp til å ivareta hensynet til trygg forsyning og godt drikkevann til abonnentene, samt at planene tar opp i seg drikkevannsforskriftens formål og nasjonale mål i forhold til vann og helse.

Mattilsynet har vært orientert om arbeidet med ny hovedplan fra oppstart av skisseprosjekt.

## 3. Statens Vegvesen

Statens vegvesen påpeker at der utbyggingstiltak kommer i befatning med fylkesveger vil de ha seg forlagt planene før utbygging starter. Videre anføres det en del regler og krav vedrørende plassering av tekniske anlegg i og ved fylkesvei, bl.a. at det ikke ønskes ledninger nærmere veg enn 3 meter, samt at kryssing av fylkesvei må skje ved boring.

*Det legges opp til god dialog og samarbeid med Statens vegvesen under planleggings- og gjennomføringsfase.*

## 4. Kjell Hansen

Med henvisning til problemer som i dag er med ledningsnett til Tollåkilda, ber han om at frostsikring av vannforsyningen ivaretas i ny hovedplan.

*Dette vil bli hensynstatt.*

**Saksutredning:**

Vannforsyning er en kommunal primæroppgave. Vannsektoren har et forsyningsmessig samfunnsansvar som er forankret i nasjonale lover og forskrifter og i Eu's vanddirektiver. Mattilsynet er tilsynsmyndighet, og skal etterse at kommunen følger opp sitt ansvar.

For Beiarn kommune er vannforsyning en viktig oppgave. Hensikten med ny hovedplan og tiltaksplan er;

- å gi en samlet oversikt over kommunens eksisterende vannanlegg.
- å beskrive tilstand, kapasitet og problemer i de eksisterende anlegg.
- å planlegge tiltak for framtidig vannverksstruktur.

Tiltaksplanen er utarbeidet på basis av tidligere utført grunnvannskartlegging og skisseprosjekt, og med bakgrunn i mål som er satt opp for kommunens vannforsyning.

Konklusjoner på hva som ønskes utført er tatt inn i en tiltaksplan/tiltaksdel – der også investeringsomfang inngår.

Gjeldende hovedplan for vannforsyning ble vedtatt i 1999 og hadde som viktigste tiltak utbygging av Tollåkilda. Det har i liten grad blitt gjennomført revisjoner i planperioden.

Beiarn kommune har flere ganger hatt tilsyn og revisjon av sine vannverk fra Mattilsynet. Det har i liten grad vært merknader hva gjelder måten vannforsyningen drives på, og det foreligger oppdatert risiko- og sårbarhetsanalyse og internkontrollsystem for vannforsyningen. Begge de kommunale vannverkene er godkjent av Mattilsynet.

Hovedplanen for vannforsyning, med tiltaksplan for 2016 – 2020, beskriver tiltak for å ivareta en sikker og fremtidsrettet vannforsyning. Hovedtiltakene er å forsterke og utbedre Ågleinåga vannverk gjennom bygging av nytt høydebasseng og trykkøkning for høytliggende bebyggelse, samt senere bygge ut Tollåkilda vannverk og knytte dette sammen med Ågleinåga vannverk.

**Økonomi**

Vannområdet er i dag tilnærmet selvkostfinansiert gjennom gebyrer fra abonnentene. Alle kostnader til investering, drift og vedlikehold inngår i grunnlaget for selvkostberegningen. Ny selvkostberegning, hvor planlagte investeringstiltak er medtatt, følger vedlagt hovedplanen. Investeringer i denne størrelse vil gjøre det nødvendig å vurdere dagens avgiftsnivå på vannområdet. Det er naturlig at dette gjøres det enkelte år ved behandling av budsjett og gebyrregulativ, og med bakgrunn i en selvkostberegning basert på regnskapsførte kostnader. Som det fremgår av vedlagte foreløpige beregninger vil de planlagte investeringer medføre en tilnærmet doubling i årlige kapitalkostnader.

Tiltaksplanen er ambisiøs, men tiltakene vurderes som nødvendige for å ivareta en fremtidsrettet vannforsyning. Gjennomføringsfasen vil stille store krav til eget personell, og også medføre betydelig innleide av fagressurser utenfra.

Tiltaksplanen rulleres årlig som en del av budsjettet og økonomiplanen. De samlede investeringstiltak, i tillegg til drift og vedlikeholds nivået, er grunnlaget for utviklingen av vanngebyrene fra år til år.

**Vedlegg:**

1. Hovedplan for vannforsyning 2016-2020 datert januar 2016
2. Tiltaksplan for Hovedplan vann 2015 datert 16.11.2015.
3. Oversiktskart
4. Selvkostberegning 2016
5. Selvkostberegning 2020





**Beiarn kommune**  
**Vilje, åpenhet, samhold og stolthet**

## HOVEDPLAN FOR VANNFORSYNING

2016-2020





## Forord

I juni 2016 ble COWI AS engasjert som rådgiver for arbeidet med revisjon av Beiarn kommune sin hovedplan for vannforsyning. Hovedvekten av arbeidet skulle legges i å lage ny tiltaksplan.

Arbeidet er utført av COWI AS i samarbeid med Beiarn kommune:

Beiarn kommune	-Frank R. Movik, kommunalleder Teknisk - Freddy Olsen, leder bygg og prosjekt - Torleif Eggesvik, fagarbeider/operatør
COWI AS	- Arnold Hatrem - Frank Fossheim

Det har vært tre møter (så langt) under planarbeidet.

Bodø, januar 2016

Frank Fossheim  
COWI AS



## Contents

<b>1</b>	<b>SAMMENDRAG .....</b>	<b>5</b>
<b>2</b>	<b>INNLEDNING .....</b>	<b>7</b>
2.1	Formål med planarbeidet .....	7
2.2	Tidlegere hovedplaner .....	7
2.3	Gjeldende planer og retningslinjer .....	7
2.4	Ansvar og organisering for utbygging .....	8
<b>3</b>	<b>MAL .....</b>	<b>9</b>
3.1	Nok vann.....	9
3.2	Sikre god kvalitet på drikkevannet .....	9
3.3	Sikkerhet i forsyningen.....	9
3.4	Vann til alle .....	10
3.5	Effektiv vannforsyning .....	10
<b>4</b>	<b>STATUS FOR DAGENS VANNFORSYNING.....</b>	<b>11</b>
4.1	Vannkilder og vannkvalitet .....	11
4.1.1	KOMMUNALE VANNVERK .....	15
4.1.2	PRIVATE VANNVERK.....	28
4.2	Forsyningsområde og ledningsnett.....	28
4.2.1	ÅGLEINGÅGA VANNVERK.....	29
4.2.2	TOLLÅKILDA VANNVERK .....	29
4.3	Drift og beredskap.....	30
4.3.1	LEVERINGSSIKRING OG BRANNSIKRING .....	30
4.3.2	SYSTEM FOR DRIFT OG OVERVAKING.....	31
4.3.3	LEDNINGSKARTVERK .....	32
4.3.4	SÅRBARHET OG BEREDSKAP .....	32
4.4	Forhold til abonnentene .....	32
4.4.1	SERVICE.....	32
4.4.2	AVGIFTSPOLITIKK .....	33
<b>5</b>	<b>UTFORDRINGER FOR DAGENS VANNFORSYNING .....</b>	<b>34</b>
5.1	Generelt.....	34
5.2	Folketallsutvikling.....	34
5.3	Framtidig vannforbruk .....	34
5.4	Vannkilder og vannbehandlingsanlegg .....	35
5.4.1	VANNKILDER.....	35
5.4.2	VANNBEHANDLINGSANLEGG .....	35
5.5	Forsyningsområde og ledningsnett.....	35
5.6	Drift og beredskap.....	36
5.7	Forhold til abonnentene .....	36
<b>6</b>	<b>STRATEGIER OG LØSNINGER FOR VANNFORSYNINGEN .....</b>	<b>37</b>



6.1	Overordnet strategi for vannforsyningen i kommunen .....	37
6.2	Tiltaksplan for vannforsyningen i Beiarn kommune.....	37
6.3	Beskrivelse av tiltak. ....	37
6.3.1	PRØVEPUMPING AV TOLLÅKILDA .....	37
6.3.2	HØYDEBASSENG EITERJORD .....	38
6.3.3	TRYKKØKNING STORJORD.....	38
6.3.4	VANNBEHANDLINGSANLEGG, TOLLÅKILDA .....	38
6.3.5	OVERFØRINGSLEDNING TOLLÅKILDA - LARSOS .....	38
7	<b>KOSTNADER .....</b>	<b>39</b>
7.1	Prioritering av tiltak for vannforsyninga .....	39
7.2	Investeringskostnader.....	39
7.3	Investeringsplan.....	39
7.4	Kaptialkostnader .....	40
7.5	Generelt om rammevilkår for finansiering .....	40
7.6	Inntekspotensialet for vann .....	40
7.7	Gebyrgrunnlag for beregning av vannavgift i planperioden.....	40



## 1 Sammendrag

Våren 2015 ble COWI A/S engasjert som rådgiver for utarbeidelse av revidert hovedplan vannforsyning for Beiarn kommune.

I 2014 laget COWI AS et skisseprosjekt for sikker vannforsyning i Beiarn kommune, for å vurdere muligheter for fremtidig vannverksstruktur i kommunen. Bakgrunnen for dette var Beiarn Kommunes problemer i fht. leveringssikkerhet ved hovedvannverket Ågleinåga.

Forrige hovedplan fra 1999 er, sammen med skisseprosjekt fra 2014, og ny tiltaksplan fra 2015, lagt til grunn for oppdateringen av planen.

I oppdraget til COWI AS lå det føring om at hoveddelen av arbeidene skulle legges i å lage ny tiltaksplan med kostnadsoverslag. Dette har bakgrunn i at Beiarn kommune først og fremst har behov for utbedring, helst utfasing, av dagens hovedvannkilde for Ågleinåga vannverk. De andre delene av hovedplanen skulle primært oppdateres til dagens situasjon.

En hovedplan for vannforsyningen skal gi grunnlag for kommunens prioritering når det gjelder investering og drift av vannforsyningsanlegg i planperioden 2016-2020.

Hovedplanen bygger på kommunens målsetning om at alle abonnenter i Beiarn kommunes vannforsyningsnett til enhver tid skal ha tilgang på nok, godt og sikkert vann med drikkevannskvalitet.

I «normalår», med dagens vannbehov til boliger, jordbruksdrift, institusjoner og næringsliv, har vannkildene stort sett tilfredsstillende kapasitet.

De største utfordringene i vannforsyningssektoren i Beiarn, er snø/sørperas i Ågleinåga, manglende tilførsel/vannføring ved barforst, lekkasjer og stedvis uheldig trykkforhold på ledningsnettet. For å erstatte Ågleinåga som hovedvannkilde er utvidet bruk av Tollåkilda et godt alternativ. Dette vil kreve at det gjøres en jobb for å kontrollere og dokumentere at Tollåkilda har nødvendig kapasitet, samt etablering av en ca 8000 meter lang hovedledning for å knytte sammen de to forsyningsområdene.

For å sikre leveringen ved ledningsbrudd og andre typer driftsstans, må bassengkapasiteten økes i forsyningsområdene.



For å bedre forholdene som er lite tilfredsstillende, er følgende tiltak anbefalt:

<b>Prioritering</b>	<b>Tiltak</b>	<b>Kostnadsoverslag (eks. mva)</b>
<b>1</b>	Prøvepumping, Tollåkilda	Kr 495.000,-
<b>2</b>	2.1 Høydebasseng Eiterjord 2.2 Trykkøkning, Storjord	Kr 4.235.000,-
<b>3</b>	Vannbehandlingsanlegg, Tollåkilda	Kr 5.000.000,-
<b>4</b>	Overføringsledning, Tollåkilda – Larsos	Kr 26.2900.000,-



## 2 Innledning

### 2.1 Formål med planarbeidet

Tiltaksplanen skal gi grunnlag for kommunens prioritering når det gjelder investering og drift av vannforsyningsanlegg i planperioden 2016-2020.

Tiltaksplanen bygger på kommunens målsetning om at alle abonnentene i Beiarn kommune til enhver tid skal ha tilgang på nok, godt og sikkert vann med drikkevannskvalitet.

### 2.2 Tidligere hovedplaner

Førrige hovedplan for vannforsyning er fra 1999, og har en planperiode på 50 år. Tiltaksplanen skal oppdateres ved hver rullering av kommunens økonomiplan.

### 2.3 Gjeldende planer og retningslinjer

Kommuneplanen for 2011-2021 er Beiarn kommune sitt overordnede planleggingsverktøy for denne perioden. Den overordna arealbruken blir fastlagt i arealdelen av planen.

Hovedplanen for vannforsyning skal legge forholdene til rette for et utbyggingsmønster og en utbyggingstakt som vist i kommuneplanen.

Tekniske og administrative krav for sektoren finner vi i «*Forskrift om vannforsyning og drikkevann*» (*drikkevannsforskriften*) som gjelder fra 01.01.2002.

De viktigste kravene i denne forskriften er:

- Vannkvalitet
- Forsyningstrygghet, beredskap og internkontroll
- Informasjon til abonnentene

Ved siste revisjon av *drikkevannsforskriften* (04.02.04) ble godkjenningmyndigheten flyttet til Mattilsynet.

Kravet om godkjenning gjelder for vannforsyningsanlegg som forsyner mer enn 50 personer eller 20 husstander/hytter, næringsmiddelvirksomhet, helseinstitusjon, skole eller barnehage. Kravet omfatter godkjenning av planer for valg av vannkilde, utbygging og drift, og løyve til driftsstart.

*Lov om kommunale vass- og kloakkavgifter med tilhørende forskrift* har til formål å sikre kommunen ei finansieringsordning som gjør det mulig å løse de nødvendige oppgavene. Dekning av selvkost og betaling etter forbruk er det sentrale prisnippet i avgiftsforskriftene.

*Lov om vassdrag og grunnvann (Vannressursloven)* handler bl.a. om eiendomsretten til vann, rett til utnytting, og regler om tiltak og sikring av nedslagsfelt i vassdrag.

*Lov om oreigning av fast eiendom* kan brukes til oreigning av grunn til vannforsyningsformål. Plan- og bygningsloven kan også brukes.

*Lov om havner og farvann m.v.* har til formål å legge til rette for planlegging, utbygging og drift av havner, og å sikre ferdsel på sjøen. Alle planer for nye leidninger i sjø skal godkjennes av havnevesen og/eller Kystverket – før leidningane blir lagt.



I følge *Lov om helsetjenesten i kommunen* skal den kommunale helsetjenesten bl.a. drive miljørettet helsevern. Dette vil si "faktorer i miljøet som til en hver tid direkte eller indirekte kan ha innvirkning på helsen".

*Lov om kommunale vass – og avløpsanlegg av 26. mars 2012 nr 12* har sitt formål og hovedregel som tilsier at anlegg for vann og avløp skal eies av kommunen.

## **2.4 Ansvar og organisering for utbygging**

Størrelsen av de årlige investeringene i vannforsyningen blir behandlet og vedtatt i kommunestyret i forbindelse med rullering av økonomiplanen og vedtak av budsjett for påfølgende år.





### 3 Mål

Hovedplanens tiltaksliste skal foreslå kommunale tiltak innen vannforsyningen som bør gjennomføres i nærmeste framtid. Utgangspunktet for dette, er hvilke mål kommunen har satt seg, hvordan tilstanden er i dag i forhold til målsetningen, og hvilke tiltak som må gjennomføres for å nå målene.

En del minimumskrav er lovfestet. Dette gjelder for eksempel kvalitetskrav, men også krav som gjelder risiko, beredskap, internkontroll, informasjon mv.

Andre mål gir mer rom for vurdering av hva som er nødvendig eller ønskelig.

Beiar kommunes overordnede målsetning for vannforsyningen er følgende:

- Beiar kommune skal sørge for at abonnentene som er tilknyttet kommunale vannforsyningsanlegg får nok vann med tilfredsstillende kvalitet fra gode kilder via et sikkert nett og et økonomisk effektivt forsyningssystem

#### 3.1 Nok vann

- Vannverket skal levere nok vann til eksisterende og planlagt boligbygging innenfor planområdet (i maks time/maks døgn, uten brann).
- Vannlevering til vanlig, lite vannkrevende industri kan skje i hele det framtidige forsyningsområdet
- Vannkrevende industri (slakteri, industri, vaskeri mm) skal få nok vann i de utpekte industriområdene
- Hagevanning tillates i den grad vannforsyningen har kapasitet ut over forsyning til boliger og industri. Begrensing i frosttapping innføres tilsvarende som for hagevanning
- Lekkasjene på ledningsnettet skal holdes under kontinuerlig oppsyn og begrenses slik at de ikke utløser behov for vesentlige investeringer i tekniske anlegg.
- Vanntrykket hos abonnenter holdes mellom 25 og 70 mVS under vanlige forsyningsforhold. Statisk trykk for abonnentene skal være mellom 25 – 70 mVS. Trykket referert til anboringspunktet.
- Vannverkene dimensjoneres ikke for brannvannsuttak ut over dagens kapasitet. Ytterligere behov og behov utenfor vannverkens dekningsområde baseres på Brannvesenets ressurser.

#### 3.2 Sikre god kvalitet på drikkevannet

- Vannverkene i Beiar kommune skal forsyne vann som tilfredsstillende drikkevannsforskriften vedtatt 01.01.2002.
- Vannverkene skal være plangodkjent/ha godkjenning fra Mattilsynet (godkjenningsmyndighet).
- Vannkvaliteten fra/i kilde, i behandlingsanlegg og på tappepunkt i nettet, skal dokumenteres i et kontrollprogram.
- Kommunens driftsoperatører skal ha tilfredsstillende kunnskap og kvalifikasjoner for drivevannverkene.

#### 3.3 Sikkerhet i forsyningen

- Ledningsbrudd repareres omgående dersom dette berører mer enn 250 personer eller institusjoner/vannavhengig næringsvirksomhet. For øvrig repareres ledningsbrudd snarest mulig innenfor normal arbeidstid. Innen 18 timer skal alle ha tilgang på vann. Institusjonene skal få tilgang til vann innen 4 timer.



- Avbrudd i vannforsyningen på inntil 8 timer på dagtid skal ikke skje oftere enn hver 6. måned for det enkelte forsyningsområde.
- Det aksepteres at vannverk forsynes fra en kilde i ordinær forsyning. Som nødreserve i tilfelle en alvorlig kildeforurensning, skal det være et opplegg for å gi befolkningen vann til husholdning (matlaging og drikke).
- Kommunen skal ha et opplegg for internkontroll ved de kommunale vannverkene som er oppdatert til enhver tid.

### **3.4 Vann til alle**

- Kommunen skal besørge vannforsyning innenfor angitte dekningsområder.
- Kommunen kan overta private fellesvannverk med over 20 abonnenter dersom disse ikke tilfredsstiller forskriftene. Overtakelse skal være frivillig og vurderes i hvert tilfelle. Eventuell overtakelse avgjøres av kommunestyret.
- Hvor det er samfunnsmessig økonomisk grunnlag utvides ledningsnettet til å dekke bestående og ny bebyggelse, etter særskilte planer og prioritering.

### **3.5 Effektiv vannforsyning**

- Vannverket skal løse sine oppgaver effektivt med en hensiktsmessig standard.
- Kostnadene ved den kommunale vannforsyningen skal dekkes av kommunale vanngbyr og på sikt være 100% selvfinansierende. Opptappingen skjer gradvis.
- Kommunen skal prioritere systematiske arbeider på ledningsanlegget og tekniske anlegg for å redusere drifts og vedlikeholdskostnadene, herunder utskifting og rehabilitering av rørstrekk som har eller sannsynligvis vil få gjentatte brudd.
- Kommunens system for overvåking av forbruk, skal brukes for å avdekke lekkasjer, og dermed effektivisere driften av vannverkene.



## 4 Status for dagens vannforsyning

Det er to godkjenningsspliktige vannverk i Beiar kommune:

- Ågleinåga vannverk
- Tollåkilda vannverk
  
- (Heståga vannverk)

Ågleinåga og Tollåkilda vannverk har oppnådd godkjenning fra Mattilsynet.

Heståga vannverk er i all hovedsak erstattet av Tollåkilda vannverk. Det er imidlertid et område med 3 husstander som på grunn av trykkforhold i forsyningsnettet må få vann fra Heståga. Dette området kan forsynes med vann fra Tollåkilda ved etablering av trykkøkning. Eiteråga er reservetilførsel til Ågleinåga vannverk.

Det er ingen private vannverk i kommunen som er godkjenningsspliktig, og det er ikke kjent at noen private vannverk har planer om å søke om kommunal overtakelse.

I tillegg til de nevnte vannverkene er det også noen mindre private fellesanlegg og anlegg for 1- 2 hus. Disse anleggene blir ikke omtalt i denne planen.

### 4.1 Vannkilder og vannkvalitet

I «Drikkevannsforskriften» finner vi følgende krav til vern av «vannforsyningssystemet», inklusive vannkilde og nedslagsfelt:

#### **§ 4 Bestemmelser om forbud mot forurensning av vannforsyningssystem**

*Det er forbudt å forurense vannforsyningssystem og internt fordelingsnett dersom dette kan medføre fare for forurensning av drikkevannet.*

*Det lokale Mattilsynet kan forby eller sette vilkår for aktiviteter, som forurenser eller kan medføre fare for forurensning av drikkevann i vannforsyningssystem og internt fordelingsnett på land, innretninger til sjøs, luftfartøyer og skip. Med aktivitet menes også utøvelse av allemannsretter. Det sentrale Mattilsynet kan ved forskrift forby eller sette vilkår som nevnt ovenfor. Før vedtak treffes skal det innhentes uttalelse fra berørte kommuner om forhold som angår miljørettet helsevern og arealdisponering.*

*Myndighet etter denne bestemmelsen omfatter ikke inngrep som er å regne som ekspropriasjon av rådighet etter lov 23. oktober 1959 nr. 3 om overføring av fast eiendom § 1.*

*Vannverkseier skal ved oppslag eller på annen hensiktsmessig måte informere allmennheten om forbudet mot forurensning av drikkevann.*

Første del av denne paragrafen retter seg mot «alle», uansett om man er grunneier, næringsdrivende, turist eller fastboende. Det offentlige (kommunen) har ansvaret for å håndheve forbudet.

Mattilsynet (lokalt eller sentralt) har hjemmel til å stoppe eller avgrense aktiviteter eller tiltak som kan utgjøre en **fare for** forurensning av vannet. Dette kan f.eks. gjelde forurensning fra bolig, avløp, avfall, landbruks-, industri- og servicevirksomhet, husdyrhold, samferdsel, lagring av kjemiske stoffer, rekreasjons- og fritidsaktiviteter som for eksempel bading mv.

Men det er viktig å understreke at myndighet etter §4 ikke omfatter inngrep som kan regnes som ekspropriasjon av råderett. Hjemelen for klausulering finns i overføringsloven (§2 nr 47) og plan – og bygningsloven.



Når det gjelder vannkildene, finner vi følgende krav til **eieren** av et forsyningssystem, uansett om vannverket er offentlig eller privat:

#### **§ 14 Vannkilde og vannbehandling**

*Eier av vannforsyningssystem skal påse at det planlegges og gjennomføres nødvendig beskyttelse av vannkilden(e) for å forhindre fare for forurensning av drikkevannet, og om nødvendig erverve rettigheter for å opprettholde slik beskyttelse. Vannbehandlingsprosessene skal være tilpasset den aktuelle råvannskvalitet, forholdene i tilsigsområdet, materialene i og utformingen av transportsystemet.*

*For å sikre hygienisk betryggende drikkevann, skal eier av godkjenningsspliktig vannforsyningssystem og meldepliktig vannforsyningssystem gjennom valg av vannkilde(r), beskyttelse av denne (disse) og etablering av vannbehandling sørge for at det til sammen finnes minimum 2 hygieniske barrierer i vannforsyningssystemet. En av disse skal sørge for at drikkevann blir desinfisert eller behandlet på annen måte for å fjerne, uskadeliggjøre eller drepe smittestoffer.*

*Mattilsynet kan, så fremt det kan vises at summen av virkningen av beskyttelse av vannkilden og forholdene i grunnen til sammen er hygienisk betryggende, i den enkelte sak bestemme at vann fra grunnvannskilde ikke behøver desinfiseres eller behandles som nevnt.*

Ved godkjenning av et vannverk vil Mattilsynet vurdere de tiltak som skal tilfredsstillere kravet til 2 uavhengige hygieniske barrierer.

Når det gjelder grunnvannkilder, ser vi av teksten i siste avsnitt at kontinuerlig desinfisering ikke er nødvendig dersom f.eks. følgende krav er tilfredsstillt:

- Massive løsmasser over grunnvannmagasinet som gjør at vannets oppholdstid gjennom såkalt umettet og mettet sone til sammen er minst 60 døgn.
- Godt vern av overflaten i tilsigsområdet til grunnvannbrønnen

I de fleste tilfeller vil dette vernet av overflaten være definert som forbud mot ulike aktiviteter i ulike soner med økende avstand fra selve brønnen. Utforming av sonene (ofte 2 – 3 soner) vil være avhengig av terrengoverflaten og egenskapene til løsmassene i grunnen. De mest opplagte forbud i slike soner gjelder lagring av olje og kjemikalier. Dette bl.a. fordi en dråpe olje kan gi smak på 200 000 dråper vann. Infiltrasjon av avløp, spredning av husdyrgjødsel m.v. vil også være naturlige forbud i nærheten av grunnvannbrønnen.

Når det gjelder overflatevann som vannkilde, så er det svært sjelden at selve vannkilden inklusive nedslagsfeltet, blir ansett som tilfredsstillende hygienisk barriere alene.

Det må i så fall være innsjøer med stort volum og tydelige sprangsjikt, der nedslagsfeltet er nær sagt «jomfruelig» uten boliger og hytter, der skogsdrift og beiting er begrenset, og der forurensning bare kan komme fra ville dyr og fugler.

Ved inntak i bekk/elv vil selve kilden og nedslagsfeltet ikke kunne regnes som en hygienisk barriere, da det er stor fare for at et «tilfeldig» utslipp av forurensning innen kort tid kan bli ført rett mot inntaket ved sterk nedbør.

Når det gjelder innføring av restriksjoner som kan avgrense grunneiernes bruk av vannkilden og nedslagsfeltet, så bør man i første omgang gå gjennom de avtalene vannverkseier har om retten til bruk av vannet og eventuelle begrensninger i bruk av nedslagsfeltet som allereie ligg i disse avtalene.

Dersom kommunen, Mattilsynet eller det private vannverket ønsker å innføre nye restriksjoner i bruken av nedslagsfeltet, har man følgende mulige framgangsmåter:

- Grunneieravtale
- Ekspropriasjon



Omfanget av restriksjoner, antall grunneiere o.s.v. vil selvsagt avgjøre viljen til å inngå frivillige avtaler, og kostnaden med slike avtaler.

En grunneier som har planlagt nydyrking i et felt, utlegging av tomter til hyttefelt, opparbeiding av campingplass eller lignende «inntektsgivende aktivitet», vil selvsagt kreve erstatning for et framtidig tap ved en eventuell slik båndlegging.

Mildere type restriksjoner, som f.eks. forbud mot å bruke påhengsmotor med bensin/dieseldrift i et fiskevann, kan kanskje innføres uten kostnad.

Dersom man ikke når fram med frivillig avtale, kan kommunen få hjemmel til ekspropriasjon etter godkjenning frå Fylkesmannen i samsvar med oreigningsloven § 2 nr 47.

Ekspropriasjon vil oftest gi en vesentlig kostnad for kommunen, da en i tillegg til det økonomiske tapet til grunneierne må betale kostnaden ved ekspropriasjonen og skjønnet som skal fastsette erstatningene.

Ved grunneieravtaler vil sakskostnaden bli lavere, men dette kan også motivere grunneiere til å kreve høyere erstatning. Der det er mange grunneiere i et felt, kan det også være vanskelig å bli enig om «rettferdig» erstatning, uten bruk av et skjønn.

Kommunen må også vurdere om aktiviteten i et område kan avgrenses ved en reguleringsplan, der bruk og vern av sjø og vassdrag til drikkevannsformål kan defineres som arealformål (Pbl. §12 - 5 nr 6).

En slik plan vil ikke ha påvirke lovlig etablert aktivitet eller virksomhet som allerede er i gang.

Dersom et slikt vern ved en reguleringsplan skal ha noen konkret virkning, bør reguleringsbestemmelsene selvsagt konkretisere hva som er lov og hva som er forbudt innenfor det definerte arealet.

Et nedslagsfelt eller annet område som kommunen ønsker å verne, kan også defineres som båndlagt område i kommuneplanen sin arealdel. Men dette gir bare et midlertidig vern, da gyldigheten faller bort etter 4 år.

Historisk ble vannverk vanligvis utviklet i samsvar med behovet lokalt i det tettstedet hvor vannverk ble etablert. Mange av disse ble bygd og driftet privat, men senere overtatt av det offentlige/kommunen for drift og vedlikehold. Motivasjonen for slike overtakelser er ofte at det private vannverket ikke har kompetanse eller kapasitet til å oppnå påkrevd godkjenning, og/eller problemer med organisering av driften av vannverket (ofte dugnadsarbeid).

#### ***Ny lov om kommunal VA – anlegg***

For kommuner som Beiar, der det er både kommunale og private vannverk, er det viktig å være klar over endringen i lovverket ved den nye loven om kommunale VA – anlegg:

*Lov om kommunale vann – og avløpsanlegg av 26. mars 2012 nr 12.*

Lovens formål og hovedregel tilsier at anlegg for vann og avløp skal eies av kommunen.

Dette gjelder ved nyetablering, utvidelse og sammenslåing av eksisterende anlegg, og ved salg av eksisterende anlegg. Kommunen kan i særlige tilfelleer tillate privat eie, men i så fall skal anlegget organiseres som et samvirkeid eid av brukerne. Det er dermed ikke anledning til å organisere eierskapet som aksjeselskap, kommandittselskap eller ansvarlig selskap.

Loven gir unntak for mindre anlegg der vannverket forsyner mindre enn 20 husstander/hytter, eller mindre enn 50 personekvivalenter.

Det er også gjort unntak for hovedregelen dersom:

- Det private anlegget ligger så langt fra kommunale VA – anlegg at kommunen ikke kan kreve at bebyggelsen som det private anlegget forsyner eller skal forsyne skal knyttes til det kommunale anlegget med heimel i plan – og bygningsloven §27-1 og §27-2, eller



- Kostnadene ved å knyte seg til det kommunale anlegget vil vere uforholdsmessige høye, eller andre særlige hensyn taler for det.

I dag er det ingen private vannverk hvor slik behandling etter den nye "VA-loven" er aktuell. Det er likevel viktig å være klar over dette slik at kommunen i en tidlig fase kan drøfte utføring/kostnad/refusjon og eventuelle utbyggingsavtaler mellom grunneier/utbygger for å få en rettferdig deling av opparbeidelseskostnader.

Endringer i kommunale arealplaner i et privat vannverks forsyningsområde kan også gi grunnlag for tolkinger i forhold til den nye "VA-loven".

Vannverkene i Beiarn kommune dekker naturlig nok de områdene i kommunen der det er størst bosetting og industri. Disse områdene er geografisk avgrenset og «spredt» i kommunen.

Vannverk	Hovedkilde	Reservekilde	Type	Kildekapasitet m <sup>3</sup> /d
Ågleinåga	Elva Ågleinåga	Ja (Eiteråga)	Elv/overflatevann	415 <sup>1)</sup>
Tollåkilda	Grunnvann Tollåkilda	Ja (Heståga)	Elv/overflatevann	150 <sup>2)</sup>

Tabell 1: Dagens kildekapasitet

1) Fra hovedplan 1999.

2) Kildekapasiteten er ikke kjent, men antatt god. Mengden oppgitt i tabellen er gjennomsnittlig levert mengde pr døgn.

Nedslagsfeltet til Ågleinåga vannverk er klausulert.

Alle drikkevannkildene og reservekildene er regulert til drikkevannsformål i kommuneplanen.

De kommunale vannverkene hadde pr 2014 ca 710 abonnenter <sup>1)</sup>.

1) Hentet fra vannverksregisteret til Folkehelseinstituttet (fastboende)

Vannverk	Vannkilde	Vannbehandling	Tilknytning (ekskl. industri) <sup>1)</sup> pe	Årlig vannleveranse pr. 01.01.2015 <sup>2)</sup> m <sup>3</sup> /år
Ågleinåga vannverk	Overfaltevann	Sil+UV	533	182 500
Tollåkilda vannverk	Grunnvann	Sil+UV	177	54 750

Tabell 2: Dagens tilknytning til vannverkene i kommunen og vannleveransen i 2014.

1) Hentet fra vannverksregisteret.

2) Oppgitt av oppdragsgiveren.



#### **4.1.1 Kommunale vannverk**

##### **4.1.1.1 Generelt**

Beiarn kommune har to større vannverk, Ågleinåga vannverk og Tollåkilda vannverk. Begge disse vannverkene er kommunale og forsyner til sammen ca. 710 personer med vann. Samlet får ca. 67 % av Beiarn kommunes innbyggere vann fra disse store vannverkene.

Vannforsyningen til den øvrige del av befolkningen skjer fra mindre privateide vannverk og brønner.

Eksisterende ledningsnett for Ågleinåga og Tollåkilda vannverk er framstilt på vedlagte oversiktskart i målestokk 1: 35.000. Ledningsnettet er videre registrert på edb-basert ledningskartverk (GISLine-VA). Utskrift i målestokk 1:5.000 med økonomisk kartverk i bakgrunnen er vedlagt.

Spesifikt vannforbruk er satt til 200 l/pe døgn. lekkasjemengde er vurdert ut fra ledningsnettets tilstand. Antatt lekkasje er for Ågleinåga og Tollåkilda satt til 80 l/pe døgn. Lekkasjene antas å være konstant over døgnet.

Vannforbruket vil variere over døgnet og året. Etter vurdering er døgnfaktor ( $f_{max}$ ) satt til 2 for alle forsyningsområder. Timefaktor ( $k_{max}$ ) varierer mellom 1,5 og 5,5 ut fra antall personekvivalenter (p.e.) tilknyttet.

Det er ingen spesielt vannforbrukende industri tilknyttet vannverkene. Jordbruk antas å være en stor vannforbruker.



#### 4.1.1.2 Agleinåga vannverk

Skissen nedenfor viser en skjematisk oversikt over vannverket.

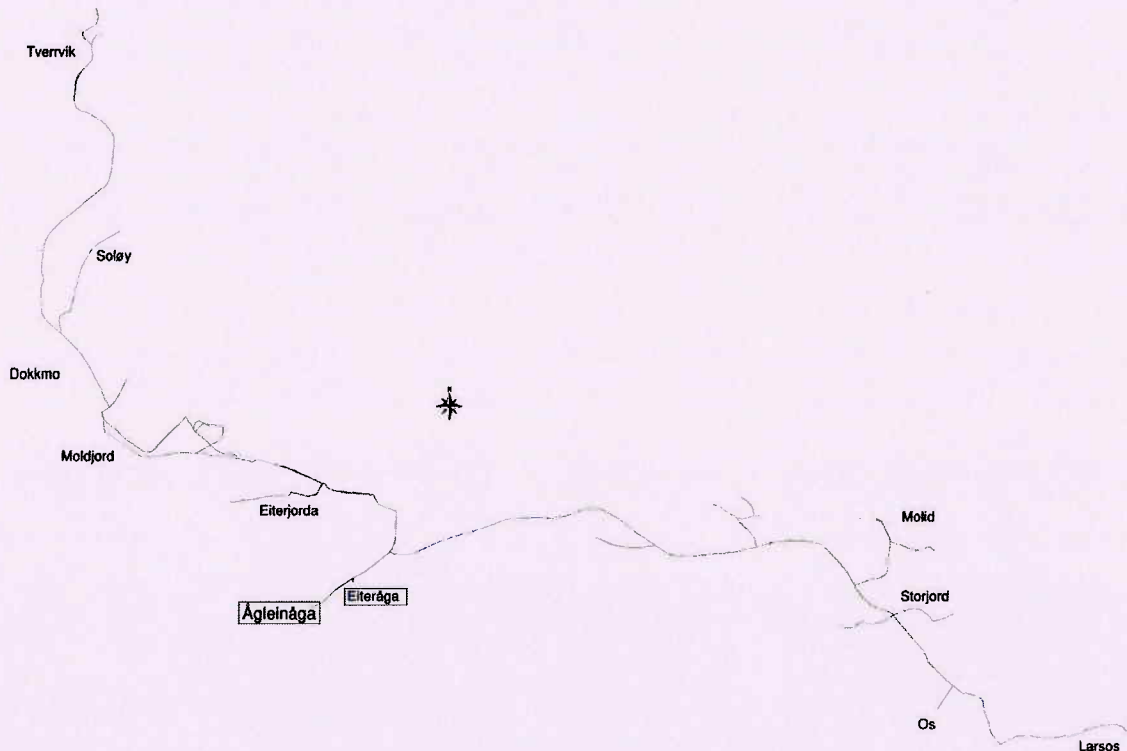

##### 4.1.1.2.1 Generelt

Ågleinåga vannverk forsyner den nordlige delen av Beiar kommune, avgrenset av Tverrvik i nordvest og Larsos i sørøst. Hovedvannkilde er elven Ågleinåga. I perioder med lite vann benyttes elven Eiteråga som reservevannkilde.

Hoveddelen av Ågleinåga vannverk ble utbygd i perioden 1978-1982. Siste parsell ble utbygd i 1993. Det tidligere private Os vannverk er overtatt av kommunen, og forsynes nå med vann fra Ågleinåga. I den senere tid er det montert nødstrømsanlegg i eget hus i tilknytning til vannbehandlingsanlegget.

Vannverket forsyner ca. 533 personer. I tillegg forsynes skole, barnehage, sykehjem, offentlige administrasjonsbygninger, og en god del gårder.

Kapasitet til vannverk og ledningsnett er tilstrekkelig.

Vannverket er pr 9. mars 2012 godkjent av Mattilsynet.

##### 4.1.1.2.2 Vannkilder

Vannverket har to vannkilder, med elven Ågleinåga som hovedvannkilde, og elven Eiteråga som reservevannkilde. Eiteråga må tas i bruk år om annet i hvis det har vært lange barfrostperioder på forvinteren. Problemene oppstår normalt i januar/februar. På 90-tallet har reservevannkilden vært benyttet 3 ganger, og da i tidsperioder som nevnt foran.





Etter 1989 har reservekilden vært hyppigere i bruk grunnet manglende tilsig/vannføring i Ågleinåga, og det har vært store problemer når også reservekilden har hatt for lite tilsig. Dette er hovedgrunnen for ny tiltaksplan, som legger opp til større bruk av Tollåkilda.

Inntak i Ågleinåga skjer gjennom massivdam med vannspeil kote 140. Nedbørsfeltet har et areal på ca. 6,2 km<sup>2</sup>. Midlere avrenning fra nedbørsfeltet er beregnet til 403 l/sek. Minstevannføring er beregnet til 1,2% av midlere vannføring, hvilket gir 4,8 l/sek.

Inntak i reservevannkilden Eiteråga skjer gjennom pumpestasjon fra kum i elv med vannspeil kote 48. Inntaket i Eiteråga ble utbedret 2005, og fungerer nå tilfredsstillende uten stadig gjentetting. Nedbørsfeltet har et areal på ca. 39,4 km<sup>2</sup>. Midlere avrenning fra nedbørsfeltet er beregnet til 2364 l/sek. Minstevannføring er beregnet til 1,2 % av midlere vannføring, hvilket gir 28,4 l/sek. Når Eiteråga er i bruk pumpes vannet til vannbehandlingsanlegget for Ågleinåga, der vannet desinfiseres før det ledes ut på forsyningsnettet.

Begge vannkildene har tilfredsstillende vannkvalitet.

Vannbehandlingshus har fritt vannspeil kote 105. I behandlingsanlegget reduseres trykket, det siles og desinfiseres med UV før det ledes ut på nettet. Ved behov kan nødkloranlegg settes i drift.

#### 4.1.1.2.3 Vannforbruk

Det er montert hovedvannmåler i vannbehandlingshuset. Vannforbruket ligger mellom ca. 336 - 720 m<sup>3</sup>/d. Vannforbruket er lavest i månedene juli - oktober, og høyest i vintermånedene.

Kildekapasiteten til Ågleinåga ved minstevannføring er teoretisk beregnet til ca. 415 m<sup>3</sup>/døgn. Dette viser at Ågleinåga i perioder med minstevannføring ikke har kapasitet til å dekke vinterforbruket slik det er i dag. Det bør være en målsetting å redusere forbruket gjennom utbedring av lekkasjer, oppfordring til redusert frosttapping, vannsløsing, m.v. slik at man i minst mulig utstrekning må benytte reservevannkilden.

Vannforbruket til Ågleinåga vannverk er videre beregnet teoretisk ut fra antall personer og virksomheter som er tilknyttet vannverket.

Beregning av vannforbruket gir følgende verdier (NB tal fra 1999):

Q <sub>b</sub>	Borgerlig forbruk	631 pe	200 l/ped	126,2 m <sup>3</sup> /døgn
Q <sub>j</sub>	Jordbruk	435 pe	200 l/ped	87,0 m <sup>3</sup> /døgn
Q <sub>o</sub>	Offentlig	159 pe	200 l/ped	31,8 m <sup>3</sup> /døgn
Q <sub>tap</sub>	Lekkasje/sløsing	1225 pe	80 l/ped	98 m <sup>3</sup> /døgn
	Midlere døgnforbruk			343,0 m <sup>3</sup> /døgn
	Max døgnforbruk			686,0 m <sup>3</sup> /døgn
				42,9 m <sup>3</sup> /time
	Max timeforbruk			11,9 l/sek



#### 4.1.1.2.4 Tekniske anlegg

##### Byggeår

- Massivdam ble bygget i 1978/79.
- Vannbehandlingshus ble bygget i 1980.
- Pumpestasjon for reservevannkilde ble bygget i 1982. Inntaksarrangement i Eiteråga ble fornyet på siste halvdel av 90-tallet.
- Størstedelen av hovedledningsnett er lagt i perioden 1978-1982. Siste parsell ble bygget i 1993.

##### Generell standard

Alle ledninger består av PVC eller PEH. Det antas at kvalitet på ledningsnett er gjennomført bra.

Standard på pumpestasjon og vannbehandlingshus er bra. Inntak i reservevannkilde er blitt bra etter utbedringen. Massivdam har tidligere vært utsatt for ras som ødela gangbro og rekkverk. Disse manglene ble utbedret i 1999.

##### Trykkforhold

Fritt vannspeil i vannbehandlingshus ligger på kote 105. Hoveddelen av bebyggelsen ligger under kote 20. Dette gir unødvendig høyt trykk som forsterker effekten av lekkasjer.

##### Driftsproblemer

Det har ikke vært store driftsproblemer med vannverkets behandlingsanlegg eller ledningsnett. Problemer har vært knyttet til klimatiske forhold som påvirker elva/tilførselen.

##### Hovedledninger

Hovedledningene har en total lengde på ca. 29 km. Alle ledninger er av PVC eller PEH.

##### Elvekryssinger

Hovedledning krysser Beiar-elva på 7 plasser, pluss 3 steder med sekundærnettet. I hovedsak er kryssningspunktene godt sikret, med bl.a. mulighet for etablering av mobil reservekryssing i en krisesituasjon.



4.1.1.2.5 Større anleggsdeler

Massivdam

Ble bygget i 1978/79 og har et volum på ca. 4000 m<sup>3</sup>. Dammen har overløp i siderenne. Det er bygd damhus i tilknytning til dam. Det er litt lekkasje fra dammen, men ellers er dammen i god stand



*Bilde 1 viser massivdam med tilførsel fra Ågleiåga i bakgrunnen.*



### Vannbehandlingshus

Ble bygget i 1980 og har et areal på ca. 50 m<sup>2</sup>. Bygget har eget driftslaboratorium og kjemikalierom og gir gode arbeidsforhold for driftsoperatør.



*Bilde 2 viser vannbehandlingshuset til Ågleinåga vannverk. I forgrunnen ser vi tilbygget med nødstrømaggregat.*

### Nødstrømsanlegg

Nytt nødstrømsanlegg ble etablert i 2013. Anlegget starter automatisk ved strømstans. Generatoren kan levere en effekt på 15 kW.

### Pumpestasjon, reservevannskilde

Ble etablert i 1982, og fornyet i 1995. I 2005 ble det bygget nytt pumpehus med 2 pumper som overfører vannet til vannbehandlingsanlegget ved Ågleinåga.

Pumpestasjon har bra standard. Inntak i Eiteråga er blitt tilfredsstillende etter at det ble utbedret.

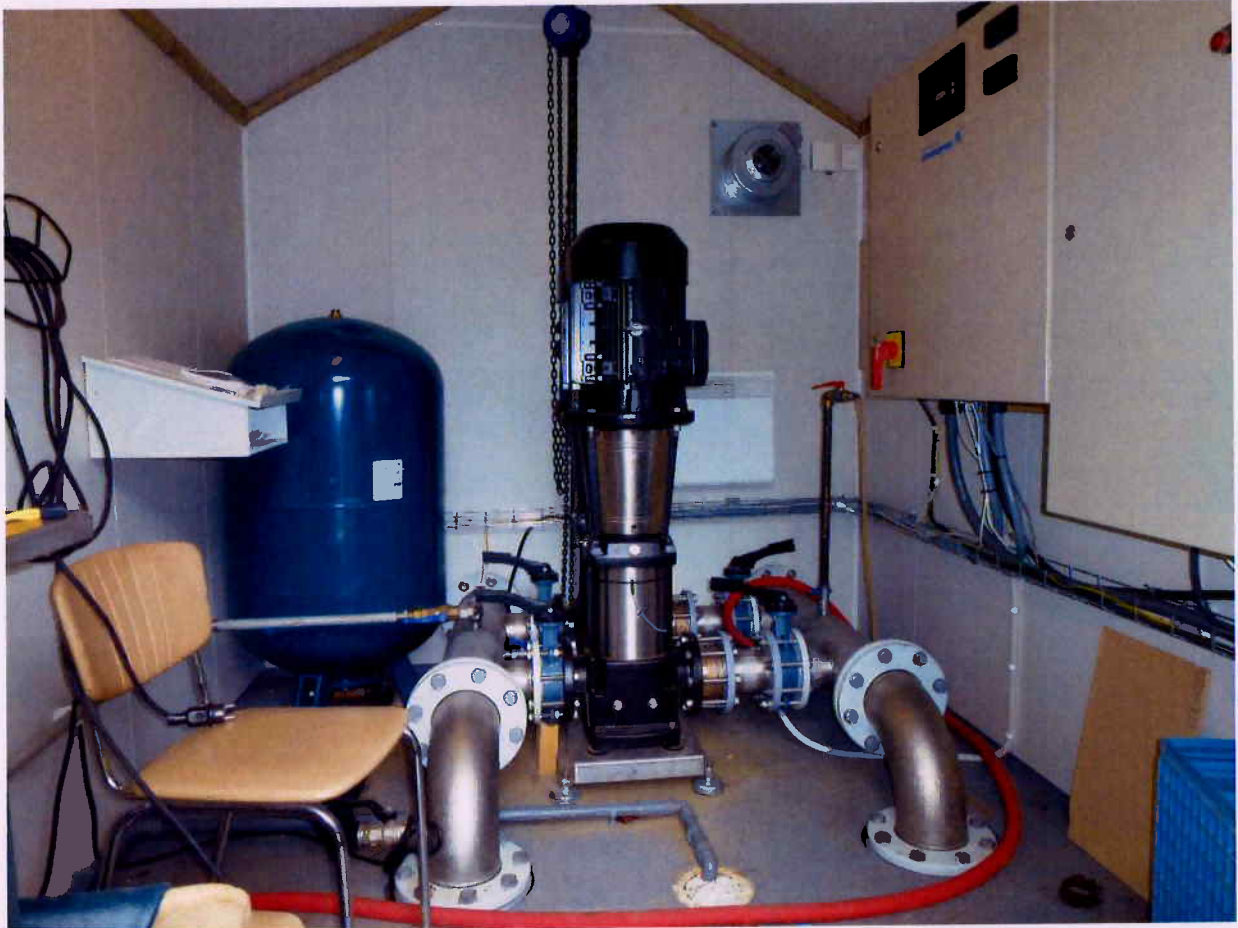

*Bilde 3 viser innvendig pumpestasjon fra 2005 ved reserveinntaket i Eiteråga.*

#### Vannbehandling

I vannbehandlingshus er det installert sil samt 2 stk UV-anlegg. Hver av disse har 3 UV-lamper og kapasitet på 30 m<sup>3</sup>/t (UV T50 lik 50%). Det er montert timetelleverk på UV-anlegg.



Bilde 4 viser UV-anlegget i vannbehandlingshuset.

Det er videre installert alkaliseringsanlegg og reservekloranlegg. På bakgrunn av vannanalyser av råvann og rensert vann utføres normalt ikke rensing ut over siling og UV-behandling.

	Råvann (gj.sn.) <sup>1)</sup>	Rentvann (gj.sn.) <sup>1)</sup>	Grenseverdier (rentvann)
E-koli	1,57	0	0
turbiditet	0,27	0,27	4
farge	3,71	3,71	20
Clostridium perfringens		0	0
pH		6,9	6,5 – 9,5

Tabell 3, Vannprøver 2013/14 (gjennomsnitt over året)

1) verdier hentet fra MatsVreg



#### 4.1.1.3 Tollåkilda vannverk

Skissen nedenfor viser en skjematisk oversikt over vannverket.

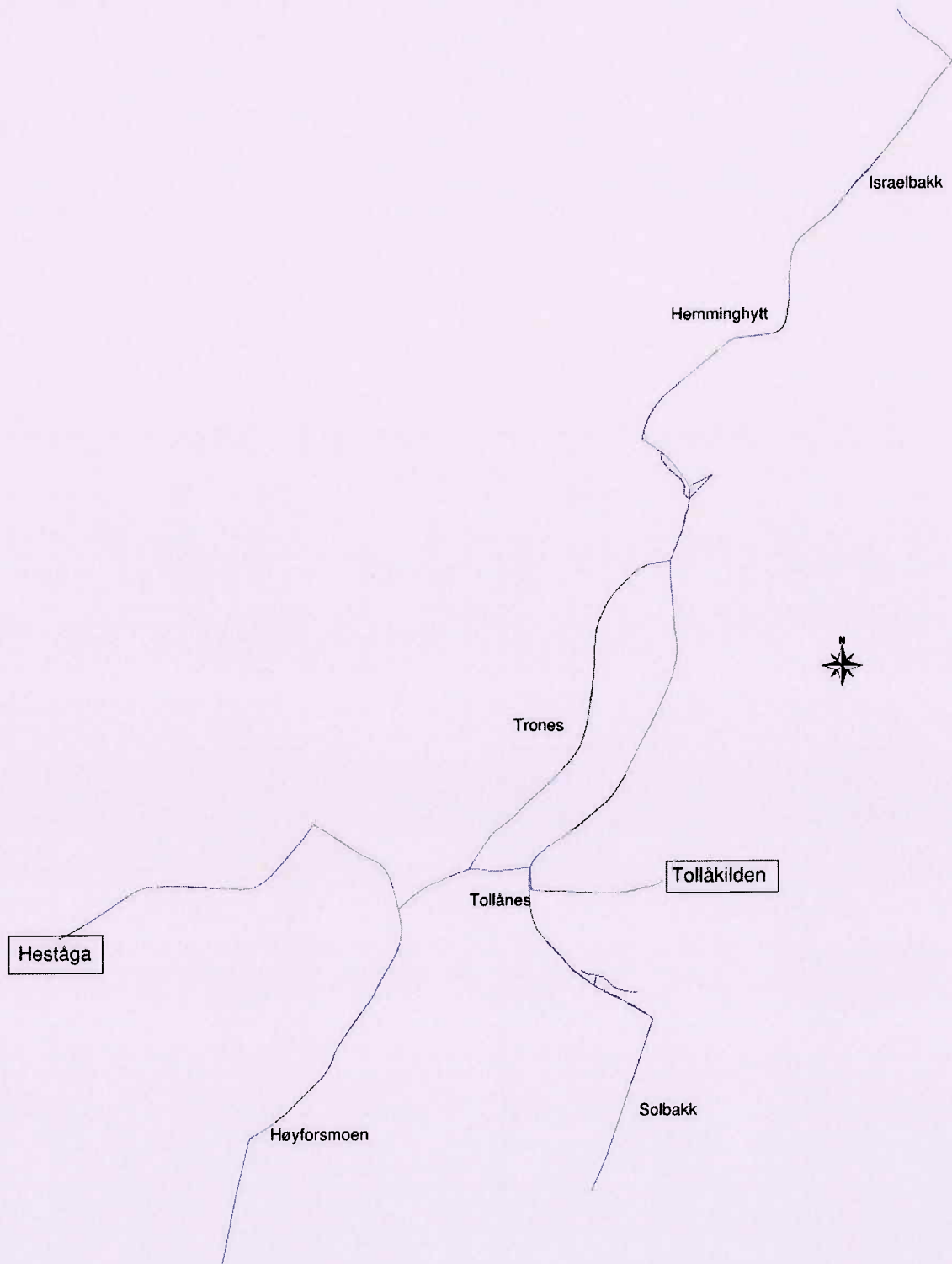



#### 4.1.1.3.1 Generelt

Tollåkkilda er kommunens nyeste vannverk, bygd/satt i drift i 2007, og ble etablert for å erstatte Heståga vannverk. Vannverket forsyner området fra Israelsbakk til Høyforsmoen, med avgreninger til Tollånes og Solbakk, og har 112 abonnenter.

Dette vannverket er etablert med en grunnvannsbrønn i løsmasser ved Tollåga. Prøveboringer og prøvedrift i forkant hadde avklart at grunnvannskilden hadde svært god kapasitet og meget god kvalitet. I tilknytning til brønnen er det etablert et nytt vannbehandlingsanlegg, utjevningmagasin på 100 m<sup>3</sup> og tilhørende ledningsnett. Det er ikke høydebasseng eller trykkøkning i ledningsnettet.

Høyereliggende bebyggelse i Trolia får fortsatt vann fra Heståga på grunn av at trykket fra Tollåkkilda ikke er tilstrekkelig. Trykkøkning for Trolia planlegges etablert.

Heståga er krisevannkilde i tilfeller hvor kapasiteten fra Tollåkkilda er for lav, f.eks. ved brann, eller hvis leveransen fra Tollåkkilda av en eller annen grunn skulle falle ut i en periode.

Vannverket ble godkjent av Mattilsynet for dagens forsynings situasjon i 14. januar 2013.

#### 4.1.1.3.2 Vannkilder

Hovedvannkilden til Tollåkkilda vannverk er en grunnvannsbrønn i løsmasser ved elva Tollåga. Det er ikke påvist sammenheng mellom brønnen og elva.

#### 4.1.1.3.3 Vannforbruk

Gjennomsnittlig forbrukt mengde over året er ca. 150 m<sup>3</sup>/d. Ved brann vil forbruket være større enn det som kan levers fra brønnen, og magasintanken vil være tømt i løpet av ca 40 minutter. I løpet av disse 40 minuttene må annen kilde til brannvann etableres. Dette kan gjøres med tankvogn, pumpe fra elv/vann, eller ved å koble inn vann fra Heståga/kriseforsyning.

Kildekapasiteten er tilstrekkelig for dagens forbruk. NGU, som lokaliserte denne kilden for Beiar kommune, har antydnet at potensialet for vannuttak fra denne kilden er av en slik størrelsesorden at dette kan økes.

Beregning av vannforbruket gir følgende verdier (NB tal fra 1999/Heståga):

Q <sub>b</sub>	Borgerlig forbruk	192 pe	200 l/ped	38,4 m <sup>3</sup> /døgn
Q <sub>j</sub>	Jordbruk	74,2 pe	200 l/ped	14,8 m <sup>3</sup> /døgn
Q <sub>o</sub>	Offentlig	53 pe	200 l/ped	10,6 m <sup>3</sup> /døgn
Q <sub>tap</sub>	Lekkasje/sløsing	319 pe	80 l/ped	25,5 m <sup>3</sup> /døgn
	Midlere døgnforbruk			89,3 m <sup>3</sup> /døgn
	Max døgnforbruk			178,6 m <sup>3</sup> /døgn
				18,6 m <sup>3</sup> /time
	Max timeforbruk			5,2 l/sek





#### 4.1.1.3.4 Tekniske anlegg

##### Byggeår

Grunnvannsbrønn og vannbehandlingsanlegg ble satt i drift i 2007.  
Størstedelen av hovedledningsnettets ble bygget på slutten av 70-tallet.

##### Generell standard

Vannbehandlingsanlegg har god/tilfredsstillende standard.  
Alle ledninger består av PVC og PE. Det antas at kvaliteten på ledningsnettets er bra.

##### Trykkforhold

Trykkforholdene er tilfredsstillende for hoveddelen av abonnentene, men for høyereliggende bebyggelse er det ikke optimalt/for lavt.

##### Driftsproblemer

Vannbehandlingsanlegget har ikke eget rom for nødstrømsaggregater, og dette er montert i samme rom som pumpene som leverer vann ut på nettet. Dette kan medføre sterk nedkjøling av rommet når nødstrømsaggregatet starter i kuldeperioder. Det planlegges eget hus for nødstrømsaggregat. Ellers ingen kjente driftsproblemer.

##### Hovedledninger

Hovedledningene har en total lengde på ca 10,5 km. Alle ledningene laget av PVC eller PE.

##### Elvekryssinger

Hovedledning krysser Beiarn-elva på 5 steder. Krysningspunktene er godt sikret, med bl.a. mulighet for utlegging av reservekryssing i en krisesituasjon.

#### 4.1.1.3.5 Større anleggsdeler

##### Vannbehandlingsanlegg

Bygg og prosessanlegg ble bygget/montert i 2006/2007. Det er montert inntakssil, pumpeanlegg med 3 pumper, frekvensomformerer, vannmåler og UV-anlegg. Det er installert anlegg for nødklor.



*Bilde nr 5, viser vannbehandlingshus med delvis nedgravd utjevningsmagasin til høyre i bildet.*



Bilde nr 6, viser UV-anlegget

#### Utjevningsmagasing

Utjevningsmagasinet er på ca 100 m<sup>3</sup>, og består av en delvis nedgravd GUP-tank. Tanken er isolert over bakkenivå.

#### Grunnvannsbrønn

Det er 1 stk grunnvannsbrønn. Brønnrør og sil har diameter på 6". Grunnvannspumpen er 4", og har en kapasitet på 6 l/s.

	Råvann (gj.sn.) <sup>1)</sup>	Rentvann (gj.sn.) <sup>1)</sup>	Grenseverdier (rentvann)
E-koli	0	0	0
turbiditet	0,2	0,2	4
farge	2	2	20
Clostridium perfringens		0	0
pH		8,13	6,5 – 9,5

Tabell 4, Vannprøver 2013/14 (gjennomsnitt over året)

1) verdier hentet fra MatsVreg



#### 4.1.2 Private vannverk

Alle større private vannverk er overtatt av Beiar kommune, og er tilknyttet de kommunale vannkildene.

En del bebyggelse har mindre private vannanlegg som forsyner 1-2 hus. Disse omtales ikke nærmere i hovedplanen.

### 4.2 Forsyningsområde og ledningsnett

Beiar kommune ligger 11 mil sør for Bodø, og strekker seg fra Beiarfjorden i nord til Svartisen i sør. Kommunesenteret i Beiar er Moldjord. Kommunen har allsidig produksjon innen jord- og skogbruk. I tillegg er det lagt tilrette for etablering av nye bedrifter i kommunen.

Oversiktskart fra norgeskart over Beiar kommune

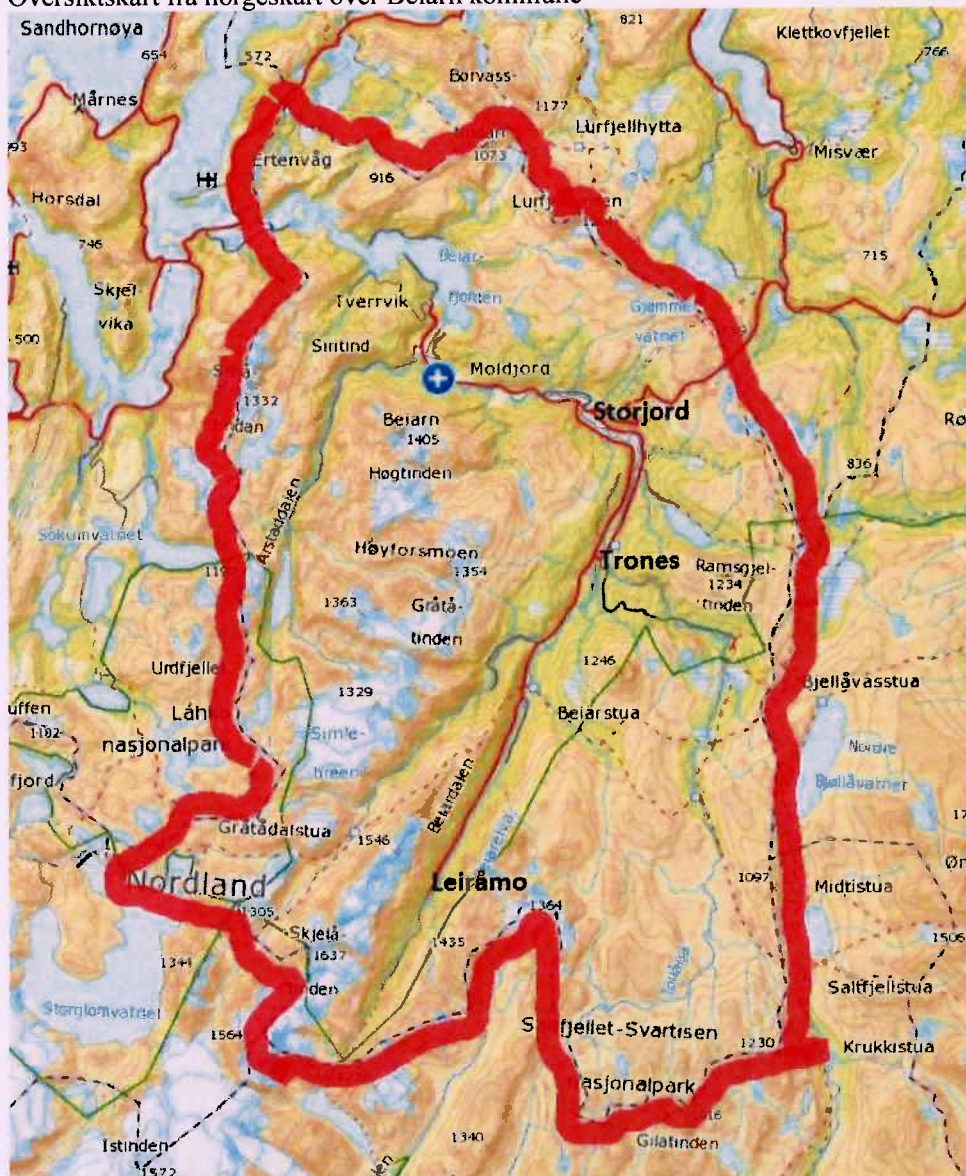

Kart er hentet fra Beiar kommuns nettside



Hoveddalføret er den 6 mil lange Beiardalen, med sidedalene Tollådalen, Gråtådalen og Arstaddalen. De bor ca 1100 innbyggerne langs Beiardalen, for det meste i spredt bebyggelse. En del av bosettingen er konsentrert til kommunesenteret Moldjord og bygdesentrene Storjord og Trones.

Det er i dag to vannverk som driftes av kommunen, Ågleingåga og Tollåkilda. Begge disse er godkjent i hht. krav som stilles til vannverk som forsyner mer enn 20 abonnenter eller 50 personer.

Hvert vannverk har sitt eget ledningsnett, og vannverkene blir driftet uavhengig av hverandre. Det er pr. i dag ingen sammenkobling mellom vannverkene.

#### **4.2.1 Ågleingåga vannverk**

Hoveddelen av Ågleinåga vannverk ble utbygd i perioden 1978-1982. Siste parsell ble utbygd i 1993. Etter dette er det etablert tilknytning til det tidligere private Os vannverk.

Ledningsnettet består av PVC og PE, og hovedledningsnettet har en total lengde på ca 29 km, og består av dimensjon Ø225 mm i første del fra vannbehandlingsanlegget som får mindre dimensjon mot endepunktene. Hovedledningene i fordelingsnettet har dimensjon Ø160 mm og Ø110 mm

Inntaket skjer vi en inntaksdam med volum ca 4000 m<sup>3</sup>. Det er ingen høydebasseng i forsyningsnettet.

#### **4.2.2 Tollåkilda vannverk**

Hoveddelen av ledningsnettet til dette vannverket ble utbygd i perioden 1975 – 1977, som en del av Heståga vannverk. Heståga som vannkilde er i all hovedsak erstattet med Tollåkilda som er en grunnvannskilde.

Ledningsnettet består av PVC og PE, og består av hovedledninger i dimensjon Ø180, Ø160mm og Ø110mm. Nedover dalen slutter ledningsnettet med dimensjon Ø110 mm ved Isralesbakk.

Vannverket har 100 m<sup>3</sup> utjevningsvolum. Det er ingen høydebasseng i forsyningsnettet.



## 4.3 Drift og beredskap

### 4.3.1 Leveringssikring og brannsikring

#### Leveringssikring

Vannforsyningen i Beiar kommune har stedvis dårlig leveringssikring. For Ågleinåga vannverk skyldes dette tidvis ustabil vannføring i Ågleinåga, samt at det vinterstid kan komme sørperas langs elveleiet som fyller inntaksdammen og tar med seg forurensninger. Ved barfrost kan vanntilførselen "fryse bort".

Tollåkilda har en sikker vannkilde men noe for liten bassengkapasitet.

Det er ikke mulig med samkjøring av vannverkene.

Vannverk	Totalt bassengvolum (m <sup>3</sup> )	Dagens forbruk (gj.sn.) m <sup>3</sup> /d	Reserve/krisekilde
Ågleinåga	4000 <sup>1)</sup>	415	ja
Tollåkilda	100 <sup>2)</sup>	150	ja

Tabell :5 Bassengkapasitet i vannverkene

1) Volum i inntaksdam. Ingen magasinkapasitet i forsyningsnettet.

2) Volum i utjevningsmagasin/styringsvolum. Ingen magasinkapasitet i forsyningsnettet.

Ved brudd eller sterk reduksjon i ordinær leveranse, vil det være aktuelt med følgende tiltak:

- Restriksjoner på vannforbruk
- Prioritering av sårbare abonnenter.
- Bistand fra sivilforsvaret/brannvesenet til etablering av kriseforsyning evt. til utkjøring av vann.
- Brannvann kan mange steder hentes fra elv/vann. Evt. må det tilkjøres på tankbil.

Generelt er det ønskelig at vannverkene skal ha bassengkapasitet tilsvarende ett døgnns gjennomsnittlig forbruk.

Ågleinåga vannverk har tilstrekkelig bassengkapasitet så lenge tilførselen til inntaksdammen ikke er forstyrret av klimatiske forhold. I motsatt fall er kapasiteten tilstrekkelig for ett døgnns forbruk. Ågleinåga vannverk kan også hente vann fra krisevannkilden Eiteråga, men heller ikke denne er forskånet fra klimatiske utfordringer.

Ved bruk av Eiteråga som kilde passerer vannet gjennom Ågleinåga vannverks prosessanlegg før det slippes på nett.

Tollåkilda har kun utjevningsvolumet å ta av ved bortfall av tilførsel fra grunnvansspumpe, eller ved stort forbruk av vann f.eks. ved brann. Ved et branntilfelle kan det leveres vann i ca 40 minutter fra utjevningsmagasinet, forutsatt at dette var fullt ved start branntilfelle. Heståga er krisevannkilde i dette vannverket. Ved bruk av Heståga vil det, i ettertid, være nødvedig med klordesinfisering av ledningsnettet.

#### Brannsikring

Kravet til vannforsyning for brannsikring går fram av «Forskrift om brannforebyggende tiltak og tilsyn - §5.4 (forebyggendeforskriften), der det heter:

- *Kommunen skal sørge for at den kommunale vannforsyning fram til tomtegrense i tettbygd strøk er tilstrekkelig til å dekke brannvesenets behov for slokkevann.*
- *I boligstrøk og lignende hvor spredningsfaren er liten, er det tilstrekkelig at kommunens brannvesen disponerer passende brannbil.*



- *I områder som reguleres til virksomhet hvor sprinkling er aktuelt, skal kommunen sørge for at det er tilstrekkelig vannforsyning til å dekke behovet.*

I veilederen til «Forebyggendeforskriften» er det vist til REN (Rettledning til teknisk forskrift i PBL), der det blir tilrådt følgende:

- *I tilknytning til småhus, bør uttaket til slokkevann ha kapasitet på minst 20 liter/sek.*
- *For annen bebyggelse bør kapasiteten være minimum 50 liter/sek fordelt på minst to uttak.*

For mindre tettsteder, og for spredde bebyggelse vil dette si at brannvannskravet vil vere det dominerende ved dimensjonering av hovedledninger og basseng, dersom man skal følge den nevnte tilrådingen. Det er svært ulik praksis i kommunene når det gjelder å følge tilrådingen.

Noen kommuner følger disse retningslinjene «slavisk» ved all nybygging og ved rehabilitering. Andre ser stort sett bort fra de nevnte retningslinjene fordi det vil kreve oppdimensjonering av de fleste ledninger.

Følgene av ulik praktisering vil selvsagt være avhengig av bebyggelse, virksomheter og det totale «risikobildet». Et sted kan det være en vesentlig ulempe og høy forsikringskostnad dersom en turistvirksomhet ikke har tilfredsstillende brannvannsdekning. Et annet sted har en virksomhet planer om å etablere seg, men må velge en annen lokalitet p.g.a. manglende vannforsyning til sprinkleranlegg. Det er kommunen som er ansvarlig for at det er tilfredsstillende brannforsyning, også i forsyningsområdene til private vannverk.

Kommunen kan gjøre avtaler med private vannverk, eller vurdere om andre vannkilder enn drikkevannskilden kan brukes til brannforsyning.

Private vannverk har dermed ikke ansvaret for tilfredsstillende brannforsyning til egne abonnenter uten at dette er tydelig formulert som vannverkets oppgave i gjeldende vedtekter.

I en risiko – og sårbarhetsanalyse (ROS – analyse) vil en vurdere bl. a. følgende:

- Hvor er det viktige institusjoner, virksomheter, byggverk (skoler, idrettshaller, museum, kirker) som er ekstra viktige å sikre.
- Hvor vil det være ønskelig å legge til rette for større uttak av brannvann i forbindelse med etablering av ny virksomhet (samsvar med arealplan).
- Hvor er det tilgang til brannvann fra andre vannkilder (innsjø, elv, sjø)
- Hva er kapasiteten på vannforsyningen til de ulike «risikoområdene» i dag (nettanalyse).

En slik analyse vil gi et oversikt over mulig brannforsyning fra dagens vannverk, hvor det kan vere ønskelig å bedre denne forsyningen, for eksempel i forbindelse med oppgradering av andre årsaker, legging av nye ledninger o.s.v. I et forsyningssystem er det som kjent forholdsvis liten forskjell i kostnad om man legger ledning med dimensjon 200 mm i stedet for 150 mm, men det er en vesentlig forskjell i kapasitet.

#### **4.3.2 System for drift og overvaking**

De kommunale vannverkene er knyttet til et sentralt drift- og overvåkingsanlegg (SD-anlegg). SD-anlegget er levert av Norkontakt AS. Signaloverføringen gjøres ved hjelp av radiokommunikasjon (UHF).



#### 4.3.3 Ledningskartverk

Kommunen har digitalt ledningskartverk og arbeider med å legge inn opplysninger om eksisterende leidningsnett og andre installasjoner på nettet. Nye anlegg blir målt inn.

#### 4.3.4 Sårbarhet og beredskap

Drikkevannsforskriften stiller krav om analyser av risiko og sårbarhet. Dette bør sees på i sammenheng med beredskapen ellers i kommunen.

Kravet til beredskapsplanlegging går fram av «Drikkevannsforskriften», som seier følgende i § 11:

*"Vannverkseier skal gjennomføre nødvendige beredskapsforberedelser og utarbeide beredskapsplaner jf. lov av 23. juni 2000 nr. 56 om helsemessig og sosial beredskap og forskrift av 23. juli 2001 nr. 881 om krav til beredskapsplanlegging og beredskapsarbeid, for å sikre levering av tilstrekkelige mengder drikkevann også under kriser og katastrofer i fredstid, og ved krig."*

Og videre i samme forskrift § 18:

*"Kommunen kan i en alvorlig nødsituasjon etter uttalelse fra medisinsk faglig rådgiver og det lokale Mattilsynet bestemme at det fortsatt skal leveres vann fra et vannforsyningssystem i kommunen, selv om kravene til vannkvalitet i eller i medhold av § 12 ikke er oppfylt. Unntaket skal være tidsbegrenset og forutsetter at vannforsyningen ikke kan sikres på annen måte og at overskridelsen ikke medfører uakseptabel fare for folkehelsen."*

De situasjonene som skal vurderes i denne typen beredskapsplan er således ikke brannsikring, men sikring av forsyningen ved ulike typer kriser. Det kan for eksempel gjelde uhell der en trailer med bensin eller diesel har veltet i nedslagsfeltet til en vannkilde, en brann i et pumpehus for grunnvann, et ras som har ødelagt flere hundre meter vannledning eller lignende.

Som nevnt i forskriften, er det vannverkseieren som skal utarbeide beredskapsplan, uavhengig av om det er snakk om kommunale eller private vannverk.

Beiarn kommune har gjennomført ROS-analyse for vannforsyningssystemet i kommunen. Det er utarbeidet beredskapsplaner som skal brukes ved uønskede hendelser, og internkontrollsystem til driften av anleggene.

#### 4.4 Forhold til abonnentene

Vannforsynings- og avløpsvirksomhet er en kommunal kundeorientert forretningsdrift, der de kommunale avgiftene som kundene betaler for vann og avløp bør dekke den årlige kostnaden. Abonnentene skal få fullverdige tjenester og god service.

Totalt pr 01.01.15 har Beiarn kommune 557 vannforsyningsabbonnenter.

##### 4.4.1 Service

Det er etablert døgnvaktordning med eget nummer til vakttelefon, der feil, tilstoppinger, ledningsbrudd og andre forhold ved vannforsynings- og avløpssystemet kan meldes.

Det er ønskelig at hele det offentlige ledningsnettet skal være lett tilgjengelig i et digitalisert kartverk, slik at publikum kan få informasjon "over skranken".





Alle nybygde vannforsyningsanlegg blir innmålt og registrert i kommunens ledningskartverk. Det er også gjort noe registreringsarbeid for eldre kommunale ledningsanlegg langs hovedtraseene.

#### 4.4.2 Avgiftspolitik

Nivå for vann- og avløpsgebyrer går fram av kommunens gebyrregulativ som blir fastsatt årlig av kommunestyret.

Beiarn kommune ønsker å ha en rettferdig gebyr- og vannmålerpolitikk. Alle som ønsker å betale etter målt forbruk har mulighet til dette ved å bruke vannmåler. Næringsabonnenter skal normalt, og alltid når kommunen krever det, være tilknyttet vannmåler.

##### 4.4.2.1 Årsavgift

Det følger av lokal forskrift at den årlige avgiften skal fastsettes etter målt eller stipulert forbruk, som beskrevet i gebyrregulativet, og med grunnlag i totale faste og varierende kostnader for vannforsyningsområdet. Årsavgiften er derfor delt i et fast abonnementsgebyr og et variabelt forbruksgebyr.

Forbruksgebyret kan baseres på målt forbruk (gjennom vannmåler, som kommunen leier ut), eller etter stipulert forbruk. Både abonnent og kommunen kan kreve at forbruksgebyret blir fastsatt ut fra målt forbruk.

##### 4.4.2.2 Engangsavgift for tilknytning

Gebyr for tilknytning til offentlig vannledning (tilknytingsavgiften) er fastsatt i gebyrregulativet og er lik for alle bygg uavhengig av størrelse eller type.

Kommunestyret fastset årleg gebyrnivå.

I 2015 er sats for tilknytning i Beiarn kommune 6.000,- kroner eks. mva.



## 5 utfordringer for dagens vannforsyning

### 5.1 Generelt

For investeringer i anlegg for vannforsyning bør en legge til grunn en forventet levetid på 50 til 100 år. I de økonomiske estimatene/beregningene er det avskrivingsreglene knyttet til sjelvkostberegning som er brukt. Det vil si 20 år for prosessutstyr, pumper og lignende, 40 år for ledningsanlegg og 50 år for bygningsmassen.

Type anlegg vil avgjøre hvor langt fram i tid en skal dimensjonere anlegget. I arbeidet med hovedplan vann for Beiarne kommune er det valgt å dimensjonere ledningsnett, vannmagasin, pumpestasjoner og behandlingsanlegg i forhold til forventet vannforbruk i 2040.

### 5.2 Folketallsutvikling

I januar 2015 var folketallet i Beiarne kommune 1058 personer (SSB).

Prognoser for folketallsutvikling vil alltid være usikre. Utbygging av vannforsynings- og avløpsanlegg har et langt tidsperspektiv. En finner det derfor tjenlig å være «føre var» dersom folkeveksten blir høy.

SSB sin statistikk for framskriving av folketallet basert på såkalt «høy nasjonal vekst» viser et folketal på ca 955 inbyggere i Beiarne kommune i 2040.

Med bakgrunn i tall fra SSB er det ikke forventet befolkningsøkning i Beiarne frem mot 2040. En velger derfor å bruke dagens befolkningsgrunnlag som utgangspunkt for dimensjonering av vann- og avløpsanlegg.

### 5.3 Framtidig vannforbruk

For å estimere framtidig vannforbruk er dagens spesifikke forbruk inkl. lekkasje lagt til grunn. Industriforbruket i 2040 er satt likt dagens industriforbruk (10%).

Tilknytningsprosenten i dag er regnet ut som forholdet mellom dagens tall på abonnenter og dagens innbyggertall i Beiarne. Dette gir en tilknytning på ca 67%. Det er regnet med samme prosentvis tilknytning i 2040.

Framskrivingen av folketallet er gjort etter SSB sin statistikk for «høy vekst».

SSB's framskriving av folketall for Beiarne kommunen viser en nedgang. Derfor legges dagens vannforbruk til grunn ved dimensjonering av framtidig vannforbruk, dvs det ventes ingen økning i forbruket, og dagens nivå legges derfor til grunn.

**Tabell 6 Dimensjonerende vannforbruk i 2040**



## 5.4 Vannkilder og vannbehandlingsanlegg

Beiar kommune har i dag to separate vannverk med egne vannkilder, behandlingsanlegg og avgrensede forsyningsområder. Det er ønskelig for kommunen å slå disse sammen.

Tabell 7 Nødvendig kilde- og vannbehandlingskapasitet i 2040

Vassverk	Kilde- kapasitet	Nødv. råvannskap. 2040	Forsynings- kapasitet i 2040 ( $Q_{gj.sn.døgn}$ )	Dagens kapasitet vba ( $Q_{dim}$ )
	$m^3/d$	$m^3/d$	$m^3/d$	$m^3/d$
Åglingåga	415	500	650	720
Tollåkilda	Ukjent, definert som god	650	650	520

### 5.4.1 Vannkilder

Tabellen viser at Ågleinåga alene har for liten kapasitet selv for dagens situasjon. Tar vi med vann fra reservekilden (Eiteråga) er kapasiteten tilstrekkelig. De klimatiske utfordringene for disse kildene, med tidvis borfall av tilsig og snø/jord/steinskred, gjør det risikabelt å satse på denne vannkilden for fremtiden.

Kapasiteten i Tollåkilda er ikke kjent. Beiar kommune har konsesjon for et uttak på  $864 m^3/døgn$ , som er tilstrekkelig for dagens situasjon.

NGU har antydning at denne kilden har potensiale for økt leveranse. Kilden må prøvempes over tid med et uttak tilsvarende fremtidig forbruk for å kontrollere/dokumentere kapasiteten. Når det er kjent om kilden har kapasiteten til fremtidig forbruk må det vurderes om det må søkes om ny konsesjon for evt økt uttak av grunnvann.

### 5.4.2 Vannbehandlingsanlegg

Kapasiteten i Ågleinåga vannverk vil være tilstrekkelig for fremtidig forbruk.

Tollåkilda har kapasitet for fremtidig forbruk til dagens forsyningsområde også i 2040. Ved en utvidelse og sammenkobling med forsyningsområde mot Ågleinåga må det bygges et nytt vannbehandlingsanlegg med kapasitet tilpasset forbruket som vist i tabell 7.

## 5.5 Forsyningsområde og ledningsnett

Tabell 8 Lekkasje i dagens ledningsnett

Forsyningsområde	Lekkasjeprosent <sup>1)</sup>	Lekkasjemengde i 2040 med videreføring av dagens lekkasjeprosent.
	%	$m^3/d$
Ågleinåga	50	240
Tollåkilda	20	24

1) Oppgitt av Beiar kommune



Tollåkildas forsyningsområde har et forholdsvis «moderat» lekkasjenivå. Ågleinåga har høy lekkasje prosent som både gir unødvendig høy kostnad for rensing av «for mye» råvann, og som kan gi lite tilfredsstillende leidningskapasitet. Det høye trykket i forsyningsnettet til Ågleinåge er med på å drive opp mengden vann som tapes på grunn av lekkasjer.

Den gjennomsnittlige lekkasjeprosenten i norske vannverk er 32 % (Teknisk Ukeblad 1115 – sept 2015)

## 5.6 Drift og beredskap

Tabell 9 Nødvendig bassengvolum 2040

Forsyningsområde	Dagens bassengvolum m <sup>3</sup>	Basseng 2015 stk	Dimensjonerande vassforbruk 2040 m <sup>3</sup> /d	Nødvendig volum 2040 m <sup>3</sup>
Ågleinåga <sup>1</sup>	4000	1	500	663
Tollåkilda	100	1	150	226

1) Inntaksdam, ingen magasin i forsyningsnettet

Nødvendig volum 2040 er beregnet ut fra ønsket om at forsyningsområdene har minimum ett døgn reservevann i sine høydebasseng, helst fordelt på flere basseng.

Tabellen viser at forsyningsområdene vil ha for liten bassengkapasitet i 2040.

Vannverkene kan ikke hjelpe hverandre ved overføring fra det ene forsyningsområdet til det andre i krisesituasjoner, og vannverkene har i liten grad ringledningar internt i sine forsyningsområder.

Både hovedledninger og sekundærledninger tilhørende Ågleinåga og Tollåkilda vannverk har elvekryssninger flere steder. Elvekryssninger er «risikopunkt» i vannforsyningen. Det er ønskelig med doble ledninger i slike kryssingspunkt. Kryssingspunktene i Beiar kommune er forholdsvis godt sikret, med bl.a. mulighet for reservekryssing i en krisesituasjon.

Både Ågleinåga og Tollåkilda vannverk vil ha stedvis svak brannvannsdekning på grunn av trykkforhold. Mengden vann som kan leveres til brannslukking er tilstrekkelig for begge vannverkene, men Tollåkilda er avhengig av innkobling av kriseforsyningskilde etter 30 – 40 minutter med aktiv brannsluking, for å kunne fortsette å levere slukkevann.

## 5.7 Forhold til abonnentene

Pr. 01.01.15 er 67 % av innbyggerne i kommunen knyttet til godkjente vannverk (tall fra SSB og MATSVreg).



## 6 Strategier og løsninger for vannforsyningen

### 6.1 Overordnet strategi for vannforsyningen i kommunen

Beiarn kommune har to vannverk med avgrensa forsyningsområde, egne vannkilder, behandlingsanlegg og ledningsanlegg. Terrengform og avstander gjør det teknisk og økonomisk utfordrende å binde disse sammen for å styrke vannforsyningen, men må på sikt være et hovedmål.

Ågleinåga mangler bassengkapasitet mellom behandlingsanlegg og abonnenter, og har uforutsigbar råvannkapasitet. Trykkforholdene er for mange deler av forsyningsnettet unødvendig høyt. Tollåkilda mangler også bassengkapasitet mellom behandlingsanlegg og abonnenter. Vannkvaliteten og kapasiteten er god, men grensen for kapasiteten er ikke kjent. Trykkforholdene er akseptabel for mesteparten av forsyningsområdet, men ikke tilstrekkelig for øvre deler av Trolia. Begge vannverkene har reserve/krisevannkilde.

For å bedre de nevnte forholdene, er følgende hovedmomenter/tiltak anbefalt:

- Sammenkobling av Ågleinåga og Tollåkilda vannverk/forsyningsområde.
- Utvide bassengkapasiteten med nytt høydebasseng på Eiterjord.
- Prøvepumping av Tollåkilda for å finne kapasitetsgrensen, og vurdere om denne kan bli ny hovedkilde for begge forsyningsområdene.

### 6.2 Tiltaksplan for vannforsyningen i Beiarn kommune

Beiarn kommune tok sommeren 2015 kontakt med COWI for å få revidert hovedplan vann, med hovedvekt på ny tiltaksplan.

Tiltaksplanen ble prioritert og dermed ferdigstilt før hovedplanen (dette dokumentet). Tiltaksplanen ble presentert som eget dokument og ligger som vedlegg til hovedplanen.

### 6.3 Beskrivelse av tiltak.

Det vises til vedlagte tiltaksplan for nærmere beskrivelse av anbefalte tiltak og kostnadsberegninger. I det videre i dette dokumentet gis kun en oppsummering av hovedpunktene i tiltaksplanen.

#### 6.3.1 Prøvepumping av Tollåkilda

Tollåkilda har ikke vært prøvepumpet over tid på en slik måte at det er mulig å dokumentere at den har kapasitet til å levere den vannmengden som er nødvendig med utvidet forsyningsområde

I tiltaksplanen er derfor prøvepumping av Tollåkilda satt opp som tiltak nr 1, og det første som må iverksettes. Prøvepumping bør startes opp så snart som mulig, for å ha best mulig grunnlag for å ta en endelig beslutning på om Tollåkilda kan erstatte Ågleinåga som hovedvannkilde.

Forutsatt at testingen viser at Tollåkilda har nødvendig kapasitet og kvalitet, tas testbrønnen i bruk som produksjonsbrønn i forbindelse med utbygging av tiltak beskrevet i pkt 6.3.4.

Prøvepumping av Tollåkilda er estimert til å ha en kostnad på 495.000 kr eks mva.



### **6.3.2 Høydebasseng Eiterjord**

Etablering av et høydebasseng på 650 m<sup>3</sup> nedenfor renseanlegg Ågleinåga.

I tillegg til å utjevne forbruksvariasjoner over døgnet og ha volum for brannvann, skal høydebassenget etableres på kote 80-85 slik at trykkforholdene på vannforsyningsnettet reduseres til "normalt" nivå.

Høydebasseng på Eiterjord er estimert til å ha en kostnad på 3.300.000 kr eks mva.

### **6.3.3 Trykkøkning Storjord**

Når det etableres høydebasseng på Eiterjord som beskrevet i punktet ovenfor, vil en del av den høyereliggende bebyggelsen på Storjord få for lavt trykk. For å kompensere for dette er det tatt med etablering av en trykkøkingsstasjon på Storjord.

Trykkøkning Storjord er estimert til å ha en kostnad på 935.000 kr eks mva

### **6.3.4 Vannbehandlingsanlegg, Tollåkilda**

Forutsatt at Tollåkilda har tilstrekkelig kapasitet til å overta som hovedvannkilden vil det være nødvendig å utvide produksjonskapasiteten for drikkevann.

For å gjøre dette må det etableres to nye produksjonsbrønner, og nytt vannbehandlingsanlegg med prosessanlegg og utjevningmagasin på ca 200m<sup>3</sup>.

Nødvendig vannbehandling ved Tollåkilda er estimert til å ha en kostnad på kr 5.000.000 eks mva.

### **6.3.5 Overføringsledning Tollåkilda - Larsos**

For å kunne bruke Tollåkilda som hovedvannkilde, er det nødvendig med en overføringsledning fra Tollåkilda som kobles sammen med eksisterende vannledningsnett på Larsos. Overføringsledningen vil ha en lengde på ca 8000 meter.

Overføringsledning mellom Tollåkilda og Larsos er estimert til å ha en kostnad på kr 26.290.000 eks mva.



## 7 Kostnader

### 7.1 Prioritering av tiltak for vannforsyninga

Det er identifisert 5 tiltak som er nødvendige å gjennomføre for at vannforsyningen i Beiar kommune skal nå målsetningen om nok, godt og sikkert vann til sine abonnenter. Tiltakene må prioriteres og gjennomføringen må skje etappevis.

Prioriteringen av tiltakene er vist nedenfor ved at tiltakene har fått nummer som viser til hvilken rekkefølge en mener det er fornuftig å gjennomføre tiltakene.

### 7.2 Investeringskostnader

Nedenfor er en oversikt over tiltakene, rekkefølge og investeringskostnad for hvert tiltak.

#### Sammenstilling av kostnader

Tiltak nr	Tiltak/Beskrivelse	Kostnad	SUM
1	Pøvepumping Tollåkilden	kr 495 000	
2	Høydebasseng Eiterjord	kr 3 300 000	
3	Trykkøkning Storjord	kr 935 000	
4	Behandlingsanlegg Tollåkilden	kr 5 000 000	
5	Overførings ledning Tollåkilden - Larsos	kr 26 290 000	
<b>Sum kostnader tiltaksplan</b>			<b>kr 36 020 000</b>

### 7.3 Investeringsplan

Investeringsplanen strekker seg fra 2014 til 2020, og viser de årlige investeringene som er nødvendig for å gjennomføre tiltaksplanen. Årene 2014 og 2015 er tatt med for å vise hvilke arbeider som er utført i forkant av utarbeidelsen av ny tiltaksplan. Årene 2016 til 2020 er for gjennomføring av tiltakene beskrevet i kap 6 i dette dokumentet.

Investeringsplanen er satt opp i samråd med kommunen, og viser og beregning av mva, og hvilke tilskudd fra Nordland Fylkeskommune som er lagt til grunn og nødvendig låneopptak. Investeringsplanen er også å anse som fremdriftsplan for gjennomføring av tiltakene.

#### Investeringsplan

Tiltak nr	Beskrivelse/Navn	Investeringsår						
		2014	2015	2016	2017	2018	2019	2020
1	Pøvepumping Tollåkilden			kr 450 000				
2	Høydebasseng Eiterjord				kr 3 000 000			
3	Trykkøkning Storjord				kr 850 000			
4	Behandlingsanlegg Tollåkilden					kr 4 500 000		
5	Overførings ledning Tollåkilden - Larsos					kr 4 780 000	kr 16 730 000	kr 2 390 000
	Grunnvannskartlegging NGU/Rambøll	kr 128 400	kr 20 000					
	Skisseprosjekt-Sikkervannforsyning	kr 127 000						
	Hovedplan vann m/ ny tiltaksplan		kr 200 000					
	Detaljprosjektering*			kr 430 000	kr 2 890 000			
	<b>Sum investering pr år eks mva</b>	kr 255 400	kr 220 000	kr 880 000	kr 6 740 000	kr 9 280 000	kr 16 730 000	kr 2 390 000
	<b>MVA</b>	kr 63 850	kr 55 000	kr 220 000	kr 1 685 000	kr 2 320 000	kr 4 182 500	kr 597 500
	<b>Sum investering pr år inkl mva</b>	kr 319 250	kr 275 000	kr 1 100 000	kr 8 425 000	kr 11 600 000	kr 20 912 500	kr 2 987 500
	<b>Finansiering</b>							
	Låneopptak	kr 319 250	kr 275 000	kr 880 000	kr 5 055 000	kr 6 960 000	kr 12 547 500	kr 1 792 500
	Tilskudd fra NFK**			kr 220 000	kr 1 685 000	kr 2 320 000	kr 4 182 500	kr 597 500
	Tilbakeføring av MVA				kr 1 685 000	kr 2 320 000	kr 4 182 500	kr 597 500
	<b>Sum finans</b>	kr 319 250	kr 275 000	kr 1 100 000	kr 8 425 000	kr 11 600 000	kr 20 912 500	kr 2 987 500



## 7.4 Kapitalkostnader

Det er gjort en beregning av kapitalkostnadene som vil komme som resultat av investeringene. Disse er beregnet som serielån med rentesatser tilsvarende Kommunalbanken Norges budsjett/lånerenter for kommuner og fylkeskommuner i perioden 2015 – 2018. Det er ikke gjort justering for prisstigning i perioden.

### Tiltaksplan, kapitalkostnader som resultat av investeringer

	Investeringsår				
	2016	2017	2018	2019	2020
Investering ledningsnett, 40 år avskrivningstid	kr 603 000	kr 5 890 000	kr 4 780 000	kr 16 730 000	kr 2 390 000
Investering tekn. anlegg, 20 år avskrivningstid	kr 280 000	kr 850 000	kr 4 500 000	kr -	kr -
<b>SUM</b>	<b>kr 880 000</b>	<b>kr 6 740 000</b>	<b>kr 9 280 000</b>	<b>kr 16 730 000</b>	<b>kr 2 390 000</b>
Rentesats*	2,20 %	2,20 %	2,70 %	3,00 %	3,00 %
Kapitalkostnad (renter og avskrivning)		kr 36 031	kr 315 565	kr 707 667,00	kr 1 382 933,00

## 7.5 Generelt om rammevilkår for finansiering

I lov om kommunale vass- og kloakkavgifter (31.05.74, nr. 17) er det et grunnleggende prinsipp at kommunale vann- og kloakkgebyr ikke skal overstige kommunens nødvednige kostnader innenfor de respektive områdene. Type gebyr er engangsgebyr for å knytte seg til - og årlig gebyr for bruk av kommunens vannforsyningsanlegg.

Kommunen er ikke pålagt full kostnadsinndekking gjennom gebyr, men intensjonen er at brukarene av tjensene fullt ut skal dekke alle kostnader forbundet kommunale VA-anlegg (selvkost).

Beiarn kommune har vedtatt egen lokal gebyrforskrift innenfor rammene av denne loven. Størrelsen på gebyrene går fram av kommunens gebyrregulativ, som hvert år vedtas av kommunestyret. Før vedtak om gebyrnivå blir gjort, skal det foreligge et overslag over kommunens direkte og indirekte kostnader knyttet til drifts-, vedlikeholds- og kapitalkostnader for de nærmeste 4 år. Overslaget skal så langt det er mulig utarbeides i sammenheng med kommunens årlige driftsbudsjettering. Dette inkluderer også overslag over inntektene som man regner med gebyrene vil gi.

## 7.6 Inntekspotensialet for vann

Beiarn kommune oppnår ca 90% dekningsgrad ved innkreving av vanngebyr (tall fra kommunen). Dette betyr at kommunen har større kostnader ved driften av sine vannforsyningsanlegg enn det som kreves inn gjennomgebyrene. Her har kommunen et potensiale for å øke inntektene fra sine abonnenteter.

Ved gjennomføring av tiltakene i tiltaksplanen oppnår kommunen mulighet for tilknytning av nye abonnenter i grendene Haugmo, Osbakk og Nes. Tilknytningsavgift og årlig vanngebyr fra disse vil øke kommunens inntekter. Investeringskostnadene for gjennomføring av tiltak nr 5 er imidlertid så høy at dette ikke nevneverdig grad vil påvirke gebyrnivået.

## 7.7 Gebyrgrunnlag for beregning av vannavgift i planperioden

Kapitalkostnadene som kommer som resultat av nødvendige investeringer for å gjennomføre tiltakene beskrevet ovenfor vil gi utslag i økt gebyrgrunnlag og følgelig økte gebyrer for abonnentene.

Beiarn kommune har gjort en beregning av utviklingen for gebyrnivået i perioden 2016 – 2020. Resultatet av beregningen er vist nedenfor.



BEIARN KOMMUNE

## TILTAKSPLAN FOR HOVEDPLAN VANN 2015

TILTAKSPLAN

ADRESSE COWI AS

Bodø Storsenter, 3. Etg.

Verkstedveien 1

8008 Bodø

TLF +47 02694

WWW cowi.no

### INNHold

1	Innledning	2
2	Bakgrunn	2
2.1	Eksisterende vannverk	2
2.2	Tiltak for fremtidig vannverksstruktur	4
3	Beskrivelse av tiltak	5
3.1	Prøvepumping Tollåkilden	5
3.2	Høydebasseng Eiterjord	5
3.3	Trykkøkning Storjord	6
3.4	Vannbehandlingsanlegg, Tollåkilden	6
3.5	Overføringsledning Tollåkilden – Larsos.	6
4	Kostnader	7
4.1	Investeringskostnader	7
4.2	Investeringsplan	8
4.3	Kapitalkostnader	8
5	Vedlegg	9
6	Referanser	9

OPPDRAGSNR. A073296  
DOKUMENTNR.  
VERSJON 4  
UTGIVELSESDATO 03.11.2015  
UTARBEIDET Høsten 2015  
KONTROLLERT FRFO  
GODKJENT 16.11.2015

## 1 Innledning

Beiarn kommune har gjeldende hovedplan vann utarbeidet i 1999. Planen er vedtatt, og planperioden er 50 år. Tiltaksplanen, som er en del av hovedplan vann, skal revideres/oppdateres ved hver rullering av kommunens økonomiplan. Beiarn kommune har gitt COWI oppdraget med å revidere tiltaksplanen, samt oppdatere hovedplanen i henhold til dagens situasjon og den reviderte tiltaksplanen.

Dette dokumentet presenterer den reviderte tiltaksplanen.

Utgangspunkt for revideringen har vært rapporten fra prosjektet "Skisseprosjekt Beiarn kommune - Sikker vannforsyning", utarbeidet av COWI i 2014.

I forbindelse med revidering av tiltaksplanen og hovedplanen har det vært avholdt møte og gjennomført befarings i Beiarn kommune.

## 2 Bakgrunn

Beiarn kommune har i dag to hovedvannverk med adskilte forsyningsnett. Disse er Ågleingåga vannverk og Tollåkilden. Begge vannverkene har i dag godt vann, men Tollåkilden er å foretrekke med tanke på trygt, godt og sikkert vann.

### 2.1 Eksisterende vannverk

#### 2.1.1 Ågleinåga

Det største vannverket, Ågleinåga, henter råvannet fra elven som kommer fra Ågleinvatnet. Inntaksdammen er på ca. kote 140 m og har volum på ca. 4000 m<sup>3</sup>. Det er erfaringer med at dammen er utsatt for tilstanden i elven og nedbørsituasjon. Ved barfrost og lange perioder uten nedbør har en opplevd at det ikke har vært tilsig til dammen i det hele. Ved større nedbørsmengder kan erosjon og ras fra terrenget langs elven føre med seg sand, grus, stein, røtter, trær med videre som kan fylle igjen dammen. Det er således behov for rutinemessig rensk av inntaksdammen. Dammen er bygd med overløp til siderenne. Dammen har en mindre lekkasje mot terrenget.

Selve vannbehandlingsanlegget ble bygget i 1980. I 2014 ble det montert nytt UV- anlegg. I senere tid er det også etablert nødstrømsaggregat ved anlegget. De 2 hygieniske barrierene består av UV-anlegget og klausulert nedslagsfelt. Vannverket har i tillegg utstyr for kloring i reserve. Vannverket ble godkjent i 9. mars 2012. Det er fritt vannspeil i vannbehandlingsanlegget på ca. kote 105 m. Kvaliteten på levert vann fra vannverket er normalt god og gjennomsnittlig mengde over året i 2013 var ca. 500 m<sup>3</sup>/d.

I tilknytning til dette vannverket er det også en reservevannkilde, Eiteråga. Råvannet blir hentet fra elven Eiteråga. Elven har sitt utspring fra vannet Kvalvatnet. Reservevannverket ble etablert i 1982 og ble senere fornyet i 1995. Selve inntaket er en perforert silkasse ute i elven. Fra denne kassen går det en Ø160 mm ledning, delvis med varmekabel et stykke inn på land. I ca. 2005 ble det bygget et nytt pumpehus med 2 pumper som sender vannet opp til magasinet ved vannbehandlingsanlegget ved Ågleinåga. I perioder med barfrost og ved tørke opplever en også i denne elven at det er vanskelig å samle opp nok vann. En løsning for å skaffe bedre tilsig har da vært å gjøre midlertidige tiltak ved terskel for utløpet fra Kvalvatnet.

Forsyningsnettets ble i stor grad bygd i perioden 1978-1982. Ledningsnettets fordeler seg mot Moldjord og Tverrvik nedover dalen og mot Storjord/Larsos oppover dalen. Hovedledning fra vannbehandlingsanlegget har dimensjon Ø225 mm i første del og får etter hvert mindre dimensjon mot hver av endene. Hovedledninger har dimensjon Ø160 mm og endeledningene har dimensjon Ø110 mm

Det er ikke etablert høydebasseng ut på nettet.

I dag er det om lag 445 abonnenter som er tilknyttet vannverket på Ågleinåga.

## 2.1.2 Tollåkilden

Nytt vanninntak Tollåkilda erstattet den gamle kilden fra Hestagå. Den nye kilden er etablert med en grunnvannsbrønn i løsmasser ved Tollåga. Prøveboringer i forkant hadde avklart at grunnvannskilden hadde svært god kapasitet og meget god kvalitet. I tilknytting til brønnene er det etablert et nytt vannbehandlingsanlegg, utjevningsmagasin på 100 m<sup>3</sup> og tilhørende ledningsnett. Beiarn kommune vurderer å etablere trykkøkning for øvre del av Trolia, men dette beskrives ikke nærmere i dette dokumentet.

Kvaliteten på levert vann fra vannverk er stabil og god. Gjennomsnittlig mengde over året er ca. 150 m<sup>3</sup>/d.

De 2 hygieniske barrierene består av UV-anlegget og klausulert nedslagsfelt rundt grunnvannsbrønnen. Vannverket ble godkjent i 14. januar 2013.

Erfaringen fra drift av anlegget er meget god siden det ble satt i drift i 2007.

Det gamle vannbehandlingsanlegget Heståga er nå reservevannkilde, og må tas i bruk ved f.eks. brann, men fungerer også som hovedanlegg for øvre del av Trolia. Heståga må i fremtiden bestå som reservekilde, da det ellers blir uforholdsmessig store kostnader forbundet med grunnvannsuttaket hvis dette skal dimensjoneres for også å kunne levere brannvann. Tollåkilden kan i dag levere brannvann i ca 40 minutter før magasintanken er tom.

Hoveddelen av forsyningsnettet ble etablert på 70-talet og består av hovedledninger med dimensjon mellom Ø180 og Ø110 mm. Nedover dalen slutter ledningsnettet med dimensjon Ø110 mm ved Israelbakk.

Det er ikke etablert høydebasseng ute på fordelingsnettet.

I dag er det om lag 112 abonnenter som er tilknyttet vannverket på Tollåkilden.

## 2.2 Tiltak for fremtidig vannverksstruktur

Hovedplan vann har som mål at Beiarn kommune, gjennom investering og drift, skal kunne tilby sine innbyggere trygt, godt og sikkert vann. Erfaringene fra driften av de 2 vannverkene tilsier at begge vannverkene i dag har godt vann, men Tollåkilden er å foretrekke når det gjelder trygt, godt og sikkert vann.

Hovedargumentet mot Tollåkilden som fremtidig felles vannkilde for begge forsyningsområdene er at for å få dette til er det nødvendig med en overføringsledning mellom Tollåkilden og Larsos. Avstanden mellom disse til punktene er 8000 meter, noe som gjør dette til en relativt kostbar løsning.

I 2013 ba Beiarn kommune Norges Geologiske Undersøkelse (NGU) om å gjøre hydrogeologiske undersøkelser for å kartlegge grunnvannsressursene i forsyningsområdene for Ågleinåga og Tollåkilden vannverk. Sommeren 2014 ble det utført sonderboringer ved tre lokaliteter i forsyningsområdet for Ågleinåga samt i området ved Tollåkilden.

Resultatene fra undersøkelsene ble presentert i NGU-rapport 2015.005. Konklusjonen i rapporten er at det ikke er muligheter for uttak av større mengder grunnvann i områdene Ågleinåga – Eiteråga, Storjord eller Nes – Osbakk. Ved Tollåga er det imidlertid gode muligheter for uttak av større mengder grunnvann, og at en utvidelse av Tollåkilden med flere brønner kan utgjøre en alternativ vannkilde til Ågleinåga.

Slik vi vurderer det er det dermed bare Tollåkilden som kan oppfylle målene for vannforsyning som er nedfelt i hovedplanen, og som på sikt kan løse dagens og kjente fremtidige utfordringer. På bakgrunn av dette vil vi i det videre bruke Tollåkilden som utgangspunkt for beskrivelse av tiltak.

### 3 Beskrivelse av tiltak

#### 3.1 Prøvepumping Tollåkilden

Tollåkilden har ikke vært prøvepumpet over tid på en slik måte at det er mulig å dokumentere at den har kapasitet til å levere den vannmengden som er nødvendig med utvidet forsyningsområde. I forkant av etablering av Tollåkilden slik den er i dag, ble det gjort prøvepumper som indikerer at kilden har meget god kapasitet, men det vil være fornuftig med ytterligere testing før kommunen fatter endelig vedtak om utvidelse av denne kilden.

I tiltaksplanen er derfor prøvepumping av Tollåkilden satt opp som tiltak nr 1, og det første som må iverksettes. Prøvepumping bør startes opp så snart som mulig, for å ha best mulig grunnlag for å ta en endelig beslutning på om Tollåkilden kan erstatte Ågleinåga som hovedvannkilde. Ideelt sett burde prøvepumpingen som minimum strekke seg over ett år, for å fange opp årstidsvariasjoner.

Det anbefales derfor at det snarest innhentes nødvendig hydrogeologisk kompetanse til å vurdere hvor nye brønner kan/bør etableres, og beskrive hvilket utstyr som er nødvendig i tilknytning til testbrønnen for å dokumentere kapasiteten. Det må også lages program for prøvepumping og uttak av vannanalyser for å dokumentere både kapasitet og kvalitet. Hydrogeologiske kompetanse kan med fordel innhentes fra NGU som allerede kjenner til det arbeidet som er gjort for å kartlegge grunnvannsressursene i kommunen.

Forutsatt at testingen viser at Tollåkilden har nødvendig kapasitet og kvalitet, tas testbrønnen i bruk som produksjonsbrønn i forbindelse med utbygging av tiltak beskrevet i pkt 3.4.

Prøvepumping av Tollåkilden er estimert til å ha en kostnad på 495.000 kr eks mva.

#### 3.2 Høydebasseng Eiterjord

Etablering av høydebasseng på 600 m<sup>3</sup> nedenfor renseanlegg Ågleinåga. Det vises til skisseprosjekt for beskrivelse av høydebassenget.

I tillegg til å utjevne forbruksvariasjoner over døgnet og ha volum for brannvann, skal høydebassenget etableres på kote 80-85 slik at

trykkforholdene på vannforsyningsnettet reduseres til "normalt" nivå. Dagens trykk er unødvendig høyt i store deler av ledningsnettet, noe som bl.a. medfører behov for trykkreduksjoner, og fare for økt lekkasje. Endelig plassering av høydebasseng må vurderes og avklares under detaljprosjektering av etableringen.

Høydebasseng på Eiterjord er estimert til å ha en kostnad på 3.300.000 kr eks mva.

### 3.3 Trykkøkning Storjord

Når det etableres høydebasseng på Eiterjord som beskrevet i punktet ovenfor, vil en del av den høyereliggende bebyggelsen på Storjord få for lavt trykk. For å kompensere for dette er det tatt med etablering av en trykkøkingsstasjon på Storjord. Det må også vurderes om andre områder vil få behov for trykkøkning når endelig plassering av høydebasseng er avklart.

Trykkøkning Storjord er estimert til å ha en kostnad på 935.000 kr eks mva.

### 3.4 Vannbehandlingsanlegg, Tollåkilden

Forutsatt at Tollåkilden har tilstrekkelig kapasitet til å overta som hovedvannkilden vil det være nødvendig å utvide produksjonskapasiteten for drikkevann. For å gjøre dette er det i skisseprosjektet beskrevet at det etableres to nye produksjonsbrønner, og nytt vannbehandlingsanlegg med prosessanlegg og utjevningsmagasin på ca 200m<sup>3</sup>.

Nødvendig vannbehandling ved Tollåkilden er estimert til å ha en kostnad på kr 5.000.000 eks mva.

### 3.5 Overføringsledning Tollåkilden – Larsos.

For å kunne bruke Tollåkilden som hovedvannkilde, er det nødvendig med en overføringsledning fra Tollåkilden som kobles sammen med eksisterende vannledningsnett på Larsos. Overføringsledningen vil ha en lengde på ca 8000 meter.

I skisseprosjektet ble overføringsledningen beregnet å ha en kostnad på ca 19,5 mill. kr. Under befaringen i forbindelse med revidering av tiltaksplanen registrerte vi imidlertid at det kan bli nødvendig å legge deler av ledningstraseen i eller i nær tilknytning til vei. Dette er dokumentert i vedlegg nr 1. For å ta hensyn til dette er det lagt til kostnad for ca 1000 meter grusvei, og 350 meter asfaltert vei, som kan komme til å bli berørt av gravearbeider. I

kostnaden er det forutsatt at vei tilbakeføres til samme standard/tilstand som den hadde før gravearbeidene startet.

I tillegg er mengden fjellgrøft justert opp, da det under befaring ble klart at mengdene som var inkludert i skisseprosjektet ikke står i forhold til hva som kan bli aktuelt.

Graving inntil og i eksisterende fylkesvei er kostnadsdrivende, og kan påføre Beiarn kommune vedlikeholdsansvar for den berørte delen veien. Dette gjelder særlig de ca 350 meterne langs FV494. Ved detaljprosjektering anbefaler vi derfor at det brukes noe ekstra ressurser for å finne/vurdere traseer/løsninger som gjør at ledningstraseens konflikt med fylkesvei holdes på et minimum.

Overføringsledning mellom Tollåkilden og Larsos er estimert til å ha en kostnad på kr 26.290.000 eks mva.

## 4 Kostnader

### 4.1 Investeringskostnader

Investeringskostnadene som presenteres i tiltaksplanen er beregnet på bakgrunn av kostnadene som fremkom i skisseprosjektet fra 2014. Disse er justert der det er funnet nødvendig. Videre er det lagt til 10% uforutsatt, 10% for prosjektering og byggeledelse. Det er ikke tatt hensyn til finanskostnader (etter kommunens ønske).

En sammenstilling av kostnadene er vist i tabellen nedenfor. Prisene er eks.mva.

#### **Sammenstilling av kostnader**

Tiltak nr	Tiltak/Beskrivelse	Kostnad	SUM
1	Pøvepumping Tollåkilden	kr 495 000	
2	Høydebasseng Eiterjord	kr 3 300 000	
3	Trykkøkning Storjord	kr 935 000	
4	Behandlingsanlegg Tollåkilden	kr 5 000 000	
5	Overførings ledning Tollåkilden - Larsos	kr 26 290 000	

Sum kostnader tiltaksplan

**kr 36 020 000**

Tabell nr 1: Sammenstilling av kostnader pr november 2015.

Se også vedlegg nr 2.

## 4.2 Investeringsplan

Investeringsplanen strekker seg fra 2014 til 2020, og viser de årlige investeringene som er nødvendig for å gjennomføre tiltaksplanen. Årene 2014 og 2015 er tatt med for å vise hvilke arbeider som er utført i forkant av utarbeidelsen av ny tiltaksplan. Årene 2016 til 2020 er for gjennomføring av tiltakene beskrevet i kap 3 i dette dokumentet.

Investeringsplanen er satt opp i samråd med kommunen, og viser og beregning av mva, og hvilke tilskudd fra Nordland Fylkeskommune som er lagt til grunn og nødvendig låneopptak. Investeringsplanen er også å anse som fremdriftsplan for gjennomføring av tiltakene.

### Investeringsplan

Tiltak nr	Beskrivelse/Navn	Investeringsår						
		2014	2015	2016	2017	2018	2019	2020
1	Pøvepumping Tollåkilden			kr 450 000				
2	Høydebasseng Eiterjord				kr 3 000 000			
3	Trykkøkning Storjord				kr 850 000			
4	Behandlingsanlegg Tollåkilden					kr 4 500 000		
5	Overførings ledning Tollåkilden - Larsos					kr 4 780 000	kr 16 730 000	kr 2 390 000
	Grunnvannskartlegging NGU/Rambøll	kr 128 400	kr 20 000					
	Skisseprosjekt-Sikker vannforsyning	kr 127 000						
	Hovedplan vann m/ ny tiltaksplan		kr 200 000					
	Detaljprosjektering*			kr 430 000	kr 2 890 000			
	Sum investering pr år eks mva	kr 255 400	kr 220 000	kr 880 000	kr 6 740 000	kr 9 280 000	kr 16 730 000	kr 2 390 000
	MVA	kr 63 850	kr 55 000	kr 220 000	kr 1 685 000	kr 2 320 000	kr 4 182 500	kr 597 500
	<b>Sum investering pr år inkl mva</b>	<b>kr 319 250</b>	<b>kr 275 000</b>	<b>kr 1 100 000</b>	<b>kr 8 425 000</b>	<b>kr 11 600 000</b>	<b>kr 20 912 500</b>	<b>kr 2 987 500</b>
	<b>Finansiering</b>							
	Låneopptak	kr 319 250	kr 275 000	kr 880 000	kr 5 055 000	kr 6 960 000	kr 12 547 500	kr 1 792 500
	Tilskudd fra NFK**			kr 220 000	kr 1 685 000	kr 2 320 000	kr 4 182 500	kr 597 500
	Tilbakeføring av MVA				kr 1 685 000	kr 2 320 000	kr 4 182 500	kr 597 500
	<b>Sum finans</b>	<b>kr 319 250</b>	<b>kr 275 000</b>	<b>kr 1 100 000</b>	<b>kr 8 425 000</b>	<b>kr 11 600 000</b>	<b>kr 20 912 500</b>	<b>kr 2 987 500</b>

Tabell nr 2: Investeringsplan

Se også vedlegg nr 3.

## 4.3 Kapitalkostnader

Det er gjort en beregning av kapitalkostnadene som vil komme som resultat av investeringene. Disse er beregnet som serielån med rentesatser tilsvarende Kommunalbanken Norges budsjett/lånerenter for kommuner og fylkeskommuner i perioden 2015 – 2018. Det er ikke gjort justering for prisstigning i perioden. Se tabell nr 3.

### Tiltaksplan, kapitalkostnader som resultat av investeringer

	Investeringsår				
	2016	2017	2018	2019	2020
Investering ledningsnett, 40 år avskrivningstid	kr 600 000	kr 5 890 000	kr 4 780 000	kr 16 730 000	kr 2 390 000
Investering tekn. anlegg, 20 år avskrivningstid	kr 280 000	kr 850 000	kr 4 500 000	kr -	kr -
<b>SUM</b>	<b>kr 880 000</b>	<b>kr 6 740 000</b>	<b>kr 9 280 000</b>	<b>kr 16 730 000</b>	<b>kr 2 390 000</b>
Rentesats*	2,20 %	2,20 %	2,70 %	3,00 %	3,00 %
<b>Kapitalkostnad (renter og avskrivning)</b>		<b>kr 36 031</b>	<b>kr 315 565</b>	<b>kr 707 667,00</b>	<b>kr 1 382 933,00</b>

Tabell nr 3: Kapitalkostnader

Se også vedlegg nr 4.



## 5 Vedlegg

1. Oversiktskart ledningstrase med bildedokumentasjon
2. Investeringskostnader
3. Investeringsplan
4. Kapitalkostnader

## 6 Referanser

1. Skisseprosjekt Beiarn kommune – Sikker vannforsyning.
2. 2015.005NGU Rapport. Hydrogeologiske undersøkelser i Beiarn kommune – 2013 og 2014.

Bodø 24.11.2015

*Frank Fossheim*

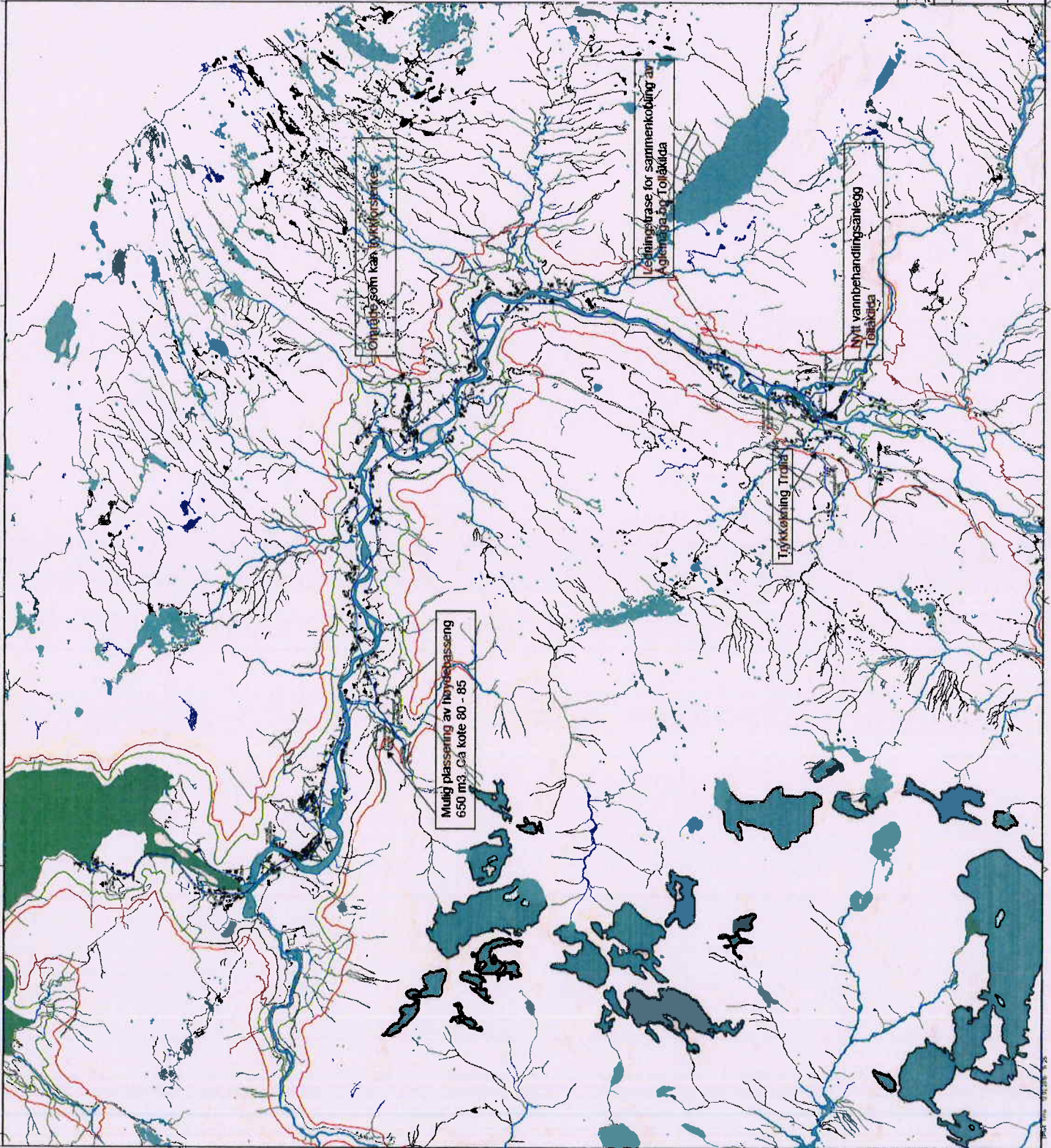

BEIARN KOMMUNE

NOVEBILAN VÄN

ÖVERSKIKTSKART, HÖVEDPLANITIL TAK

011 735000

011 735000

HPVA 0011



## Hovedoppstilling

	<b>Vannforsyning 2016</b>		
	<b>Tabell 1. SELVKOSTBEREGNING - HOVEDOPPSTILLING</b>		
	<b>Kostnadskomponent</b>	<b>Beregningsnøkkel</b>	<b>Kostnad</b>
	Kjerneprodukt		1 258 163
	Tilleggsytelser		71 100
	Støttefunksjoner		100 000
		<b>Selvkost</b>	<b>1 429 263</b>
	<b>Inntekter</b>		
	Årsavgifter		1 430 000
	Tilknytningsavgifter		10 000
		<b>Sum</b>	<b>1 440 000</b>
		<b>Inndekningsprosent=</b>	<b>101 %</b>

## Hovedoppstilling

	<b>Vannforsyning 2020</b>		
	<b>Tabell 1. SELVKOSTBEREGNING - HOVEDOPPSTILLING</b>		
	<b>Kostnadskomponent</b>	<b>Beregningsnøkkel</b>	<b>Kostnad</b>
	Kjerneprodukt		2 891 596
	Tilleggsytelser		71 100
	Støttefunksjoner		100 000
		<b>Selvkost</b>	<b>3 062 696</b>
	<b>Inntekter</b>		
	Årsavgifter		1 430 000
	Tilknytningsavgifter		10 000
		<b>Sum</b>	<b>1 440 000</b>
		<b>Inndekningprosent=</b>	<b>47 %</b>

**KONSESJONSSAK GAMÅGA KRAFTVERK, HØRINGSUTTALELSE FRA  
BEIARN KOMMUNE MED MERKNAD**

---

Saksbehandler: Torbjørn Grimstad  
Arkivsaksnr.: 16/247

---

Arkiv: S10

**Saksnr.: Utvalg**  
32/16 Plan- og ressursutvalget

**Møtedato**  
03.06.2016

**Rådmannens innstilling:****KONSESJONSSAK GAMÅGA KRAFTVERK, HØRINGSUTTALELSE FRA BEIARN  
KOMMUNE MED MERKNAD**

Beiarn kommune går i mot at Norsk Vannkraft AS (tidligere Blåfall AS) får bygge ut Gamåga kraftverk slik det er søkt om. Beiarn kommune mener etter en samlet vurdering av Beiarpakken at ulempene ved omsøkte utbygging er større enn fordelene.

Beiarn kommune vil ikke fremme innsigelse til omsøkte utbygging av Gamåga hvis tiltaket tillates.

Beiarn kommune finner samlet sett at situasjonen etter en utbygging, med redusert vannføring vil føre til middels lokal negativ virkning på natur og landskap. Potensielle natur- og energiresurser knyttet til spesifikke lokaliteter har middels verdi som natur- og landskapselementer for lokalsamfunnet, mens fordelene ved utbygging i form av ren og fornybar energi bare i begrenset grad kommer lokalsamfunnet til gode.

Begrunnelsen for merknaden er en samlet vurdering av småkraftpakke Beiarn som er vedlagt.

***Om høringen***

Beiarn kommune har mottatt brev fra NVE, datert 18. mars 2016, i forbindelse med syv søknader om tillatelse til å bygge småkraftverk i Beiarn kommune.

Det er Norsk Vannkraft AS (tidligere Blåfall AS), som i samarbeid med grunneierne ønsker å utnytte deler av Gamåga til kraftproduksjon gjennom bygging av et småkraftverk. NVE har bedt Beiarn kommune om å avgi uttalelse til konsesjonssøknaden. Høringsfristen er satt til 24.06. 2016. Formålet med høringsrunden er å få konkrete og begrunnede synspunkter på de fremlagte planene. Søknadene skal behandles etter reglene i kap. 3 i vannressursloven og gjelder tillatelse etter vannressursloven § 8.

Etter høringsfristen får søker anledning til å uttale seg til de innkomne høringsuttalelsene. De som har uttalt seg vil bli invitert til befaring sammen med NVE. Ved en totalvurdering av saken står NVE fritt til å vurdere om konsesjon skal innvilges og på hvilke vilkår. Søknadene og de innkomne merknadene er viktige grunnlag for denne vurderingen.

En eventuell innsigelse skal fremmes i forbindelse med høring av konsesjonssøknaden. Innsigelsen skal være gjenstand for drøftelser/forhandlinger mellom NVE og den part som har fremmet innsigelsen, for å vurdere om det kan foretas endringer slik at innsigelsen kan trekkes. En eventuell konsesjon kan imidlertid vedtas på tvers av en innsigelse, men NVEs vedtak vil da gå videre til OED.

## Beskrivelse av tiltaket

### Geografisk plassering av tiltaket

Gamåga ligger i Stabbursdalen, en sidedal til Beiardalen, og renner ut i Beiarelva ved Osbakk, ca. 4 km fra Storjord. Nedbørsfeltet er Stabbursdalen vest for Gåsvasshågen. Atkomst til Gamåga er fra fylkesveien på østsiden av Beiarelva ved Osbakk.

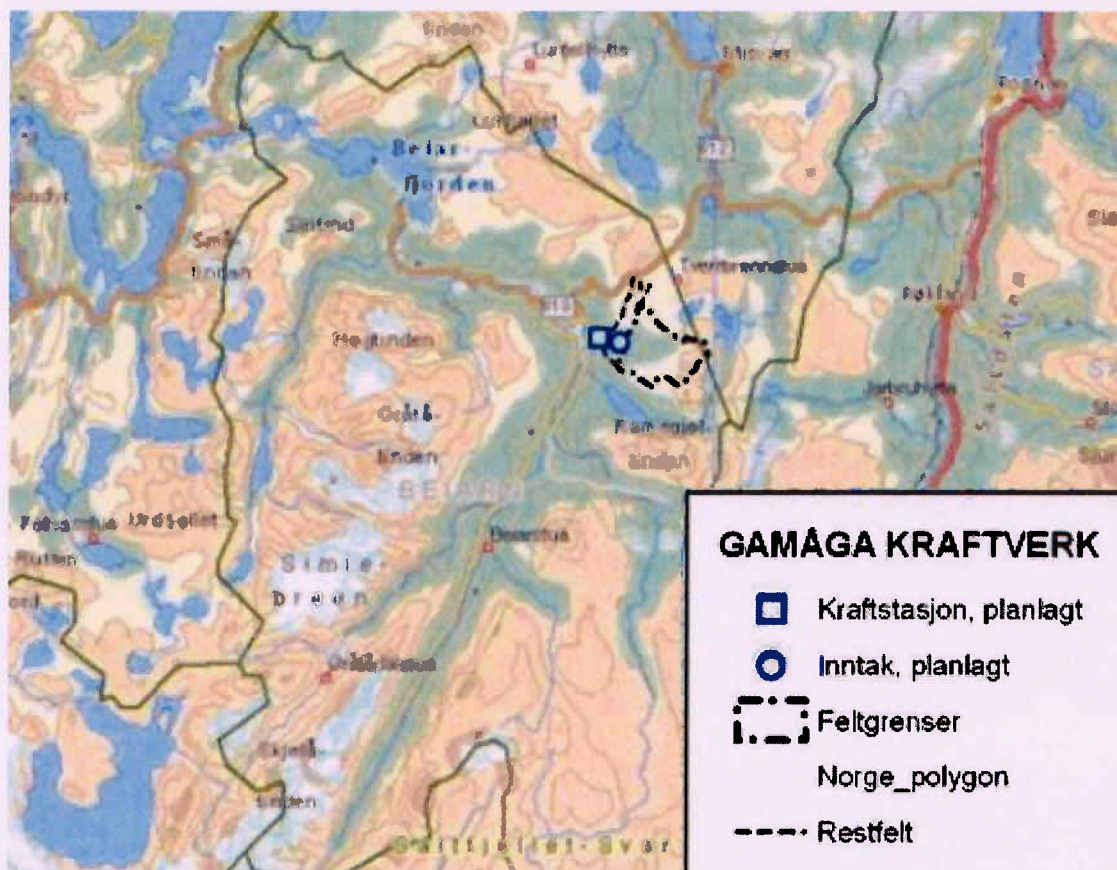

Gamåga kraftverk

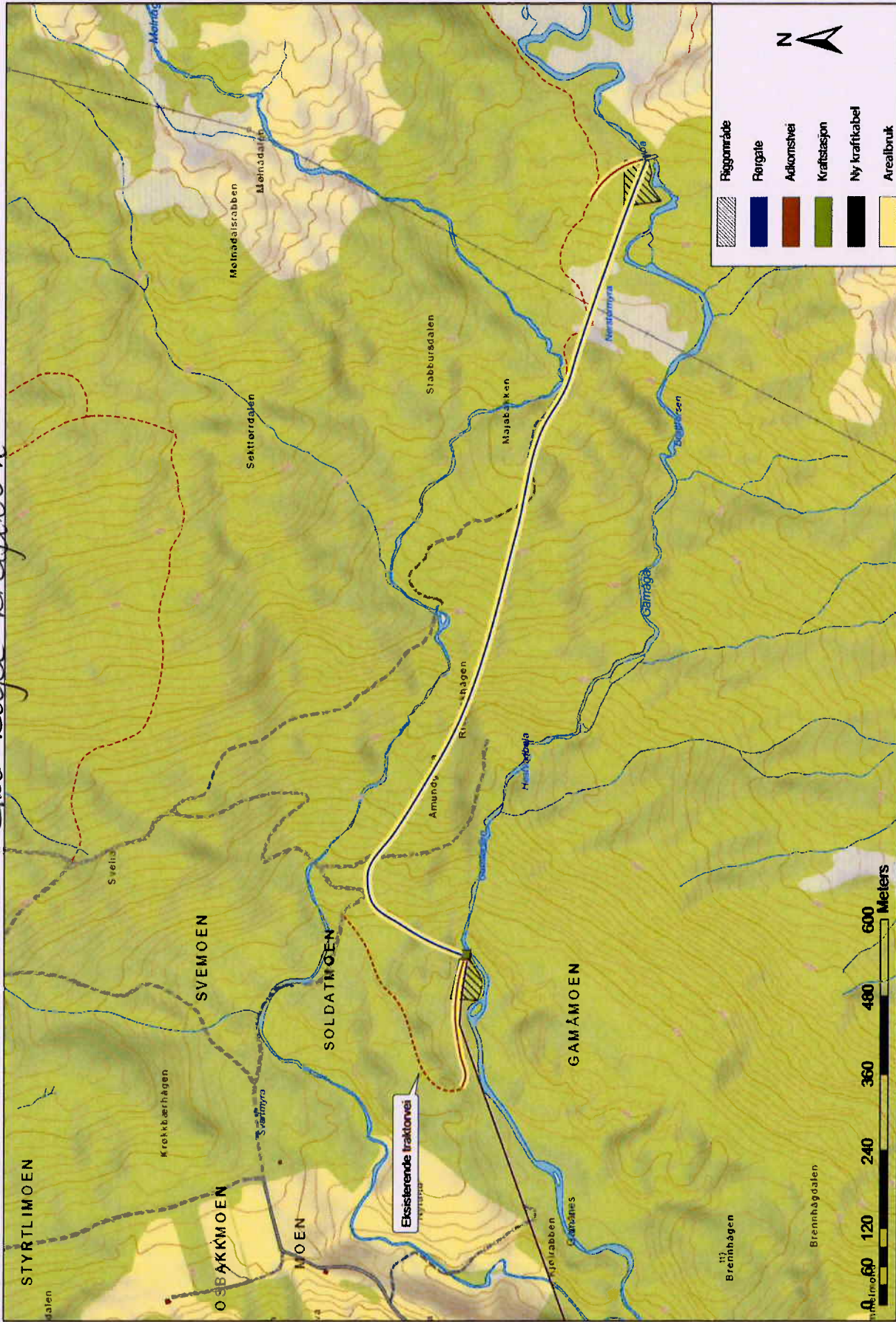

# Gamåga kraftverk, nettilknytning

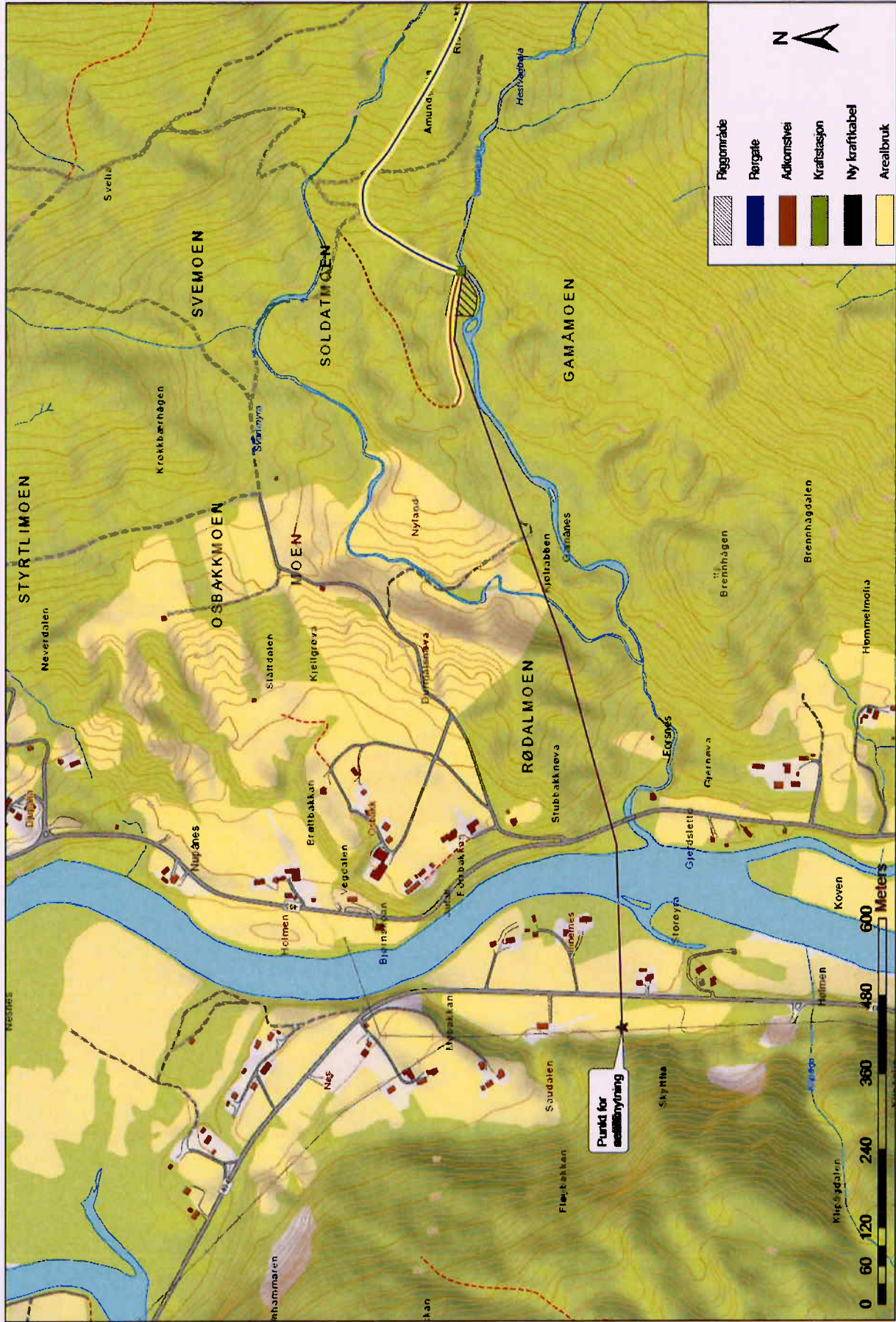



## Hoveddata

Gamåga kraftverk vil ha en installert effekt på 2,0 MW og midlere produksjon på 6,7 GWh pr. år. Dette tilsvarer et årsforbruk til 335 husstander.

### Gamåga kraftverk, hoveddata

#### NEDBØRFELT

Areal	km <sup>2</sup>	14,3
Tilsig, årlig	mill m <sup>3</sup>	17,34
Spesifikk avrenning	l/(s* km <sup>2</sup> )	38,3
Middelvannføring (1961-1990)	m <sup>3</sup> /s	0,55
Alminnelig lavvannføring	m <sup>3</sup> /s	0,055
95-persentil året	m <sup>3</sup> /s	0,056
95-persentil sommer (1/5-30/9)	m <sup>3</sup> /s	0,066
95-persentil vinter (1/10-30/4)	m <sup>3</sup> /s	0,052

#### KRAFTVERK

Inntak	moh	339
Avløp	moh	96
Fallhøyde, brutto	m	243
Lengde på berørt elvestrekning	km	1,4
Midlere energiekvivalent	kWh/m <sup>3</sup>	0,563
Slukeevne, maks	m <sup>3</sup> /s	1,1
Slukeevne, min	m <sup>3</sup> /s	0,05
Tilløpsrør, diameter	mm	700
Tilløpsrør, lengde	m	1400
Installert effekt, maks	MW	2,0
Brukstid	timer	3600

#### PRODUKSJON

Produksjon, vinter (1/10-30/4)	GWh	2,5
Produksjon, sommer (1/5-30/9)	GWh	4,2
Produksjon, året	GWh	6,7

#### ØKONOMI

Byggekostnad	mill. NOK	22,8
Utbyggingspris	NOK/kWh	3,40

### Gamåga kraftverk, elektrisk anlegg

#### GENERATOR

Ytelse	MVA	2,2
Spenning	kV	6

**TRANSFORMATOR**

Ytelse	MVA	2,2
Spenning	kV	6/22

**NETTILKNYTNING**

Lengde	km	1,2
Nominell spenning	kV	22
Luftlinje eller jordkabel		Luftlinje

**Nettilknytning**

Nordlandsnett AS er nettkonsesjonær i Beiarn kommune og eier og driver 22 kV linja som går oppover dalen til Beiarn transformatorstasjon. Nedenfor Beiarn transformatorstasjon har man innmatning fra to sider over Sundsfjord Koplingsanlegg.

Gamåga kraftverk vil fortrinnsvis koples til denne høyspentlinjen til koplingspunkt ved Osbakk via en 1,2 km lang kabel type TSLF 3x1x150 mm<sup>2</sup> Al eller tilsvarende. Tiltakshaver søker anleggskonsesjon. Kabelen vil gå i luftlinje.

**Konsekvenser av tiltaket****Fordeler ved tiltaket**

Kraftverket vil bidra til kraftoppdekning tilsvarende årsforbruket til 335 husstander. Tiltaket vil gi inntekter til eierne, grunneiere og fallrettighetshavere, grunneieres bostedskommuner og til staten. Grunneiernes merinntekter kan opprettholde lokal bosetning og bevaring av lokal bygningssmasse. I byggeperioden vil det være behov for lokal/regional arbeidskraft.

**Ulemper ved tiltaket**

I konsesjonssøknaden har Norsk Vannkraft AS (tidligere Blåfall AS) en skriftlig gjennomgang av ulike fagtema hvor temaene gis en verdi og konsekvensen av utbyggingen vurderes. Her gjengis i tabellform søkers oppsummering av verdisetting og konsekvensene.

<b>Fagtema</b>	<b>Verdi</b>	<b>Konsekvens</b>
Biologisk mangfold – flora og fauna	Liten	Liten negativ
Fisk og ferskvannsbiologi	Middels til stor	Liten negativ
Landskap	Middels	Middels negativ
Kulturminner og kulturmiljø	Liten	Ubetydelig negativ
Landbruk	Liten	Ubetydelig negativ
Friluftsliv / brukerinteresser	Liten	Anleggsfase: Liten negativ Driftsfase: Liten/ubetydelig negativ
Reindrift	Middels	Anleggsfase: Middels negativ

I forhold til tema fisk og ferskvannsbiologi er verdien satt ut fra en vektlegging av den anadrome strekningen av Gamåga, mens konsekvensen er satt som liten negativ ut fra at anadrom strekning ikke blir berørt av tiltaket på grunn av samløpet med Mølnåga.

Det bør settes spørsmålstegn ved verdisetting «liten» på friluftsliv ettersom inntaket er plassert godt innenfor Stabbursdalen som er kartlagt som et viktig friluftsområde. Selv liten påvirkning i et viktig friluftsområde tilsier at konsekvensen er middels.

## **Vurdering**

Isolert sett er fordelene ved utbygging av Gamåga større enn ulempene. Likevel er Beiarvassdraget så påvirket av tidligere utbygginger at saken er innstilt med merknad etter en samlet vurdering av småkraftpakke Beiarn. Samlet vurdering fremmes som egen politisk sak. Ved politisk endring av rådmannens innstilling må enkeltsakene og samlet vurdering av småkraftpakke Beiarn samkjøres.

**KONSESJONSSAK MÅRBERGET KRAFTVERK, HØRINGSUTTALELSE FRA  
BEIARN KOMMUNE MED MERKNAD**

---

Saksbehandler: Torbjørn Grimstad  
Arkivsaksnr.: 16/248

---

Arkiv: S10

**Saksnr.: Utvalg**  
33/16 Plan- og ressursutvalget

**Møtedato**  
03.06.2016

**Rådmannens innstilling:****KONSESJONSSAK MÅRBERGET KRAFTVERK, HØRINGSUTTALELSE FRA BEIARN  
KOMMUNE MED MERKNAD**

Beiarn kommune går i mot at Norsk Grønn Kraft AS får bygge ut Mårberget kraftverk slik det er søkt om. Beiarn kommune mener etter en samlet vurdering av Beiarpakken at ulempene ved omsøkte utbygging er større enn fordelene.

Beiarn kommune vil ikke fremme innsigelse til omsøkte utbygging av Mårberget hvis tiltaket tillates.

Beiarn kommune finner samlet sett at situasjonen etter en utbygging, med redusert vannføring vil føre til middels lokal negativ virkning på natur og landskap. Potensielle natur- og energiressurser knyttet til spesifikke lokaliteter har middels verdi som natur- og landskapselementer for lokalsamfunnet, mens fordelene ved utbygging i form av ren og fornybar energi ikke bare kommer lokalsamfunnet til gode.

Begrunnelsen for merknaden er en samlet vurdering av småkraftpakke Beiarn som er vedlagt.

***Om høringen***

Beiarn kommune har mottatt brev fra NVE, datert 18. mars 2016, i forbindelse med syv søknader om tillatelse til å bygge småkraftverk i Beiarn kommune.

Norsk Grønn Kraft AS (NGK), som i samarbeid med grunneierne ønsker å utnytte deler av Steinåga til kraftproduksjon gjennom bygging av et småkraftverk. NVE har bedt Beiarn kommune om å avgi uttalelse til konsesjonssøknaden. Høringsfristen er satt til 24.06.2016. Formålet med høringsrunden er å få konkrete og begrunnede synspunkter på de fremlagte planene. Søknadene skal behandles etter reglene i kap. 3 i vannressursloven og gjelder tillatelse etter vannressursloven § 8.

Etter høringsfristen får søker anledning til å uttale seg til de innkomne høringsuttalelsene. De som har uttalt seg vil bli invitert til befaringsammen med NVE. Ved en totalvurdering av

saken står NVE fritt til å vurdere om konsesjon skal innvilges og på hvilke vilkår. Søknadene og de innkomne merknadene er viktige grunnlag for denne vurderingen.

En eventuell innsigelse skal fremmes i forbindelse med høring av konsesjonssøknaden. Innsigelsen skal være gjenstand for drøftelser/forhandlinger mellom NVE og den part som har fremmet innsigelsen, for å vurdere om det kan foretas endringer slik at innsigelsen kan trekkes. En eventuell konsesjon kan imidlertid vedtas på tvers av en innsigelse, men NVEs vedtak vil da gå videre til OED.

## Beskrivelse av tiltaket

### Geografisk plassering av tiltaket

Steinåga ligger rett ovenfor Steinåmoen, og renner ut i østsiden av Beiarelva sør for den kommunale veien over Steinåmoen, ca. 2 mil fra Tollå. Nedbørsfeltet er Stabbursdalen vest for Gåsvasshågen. Atkomst til Steinåga er via skogsvei fra Steinåmoen.

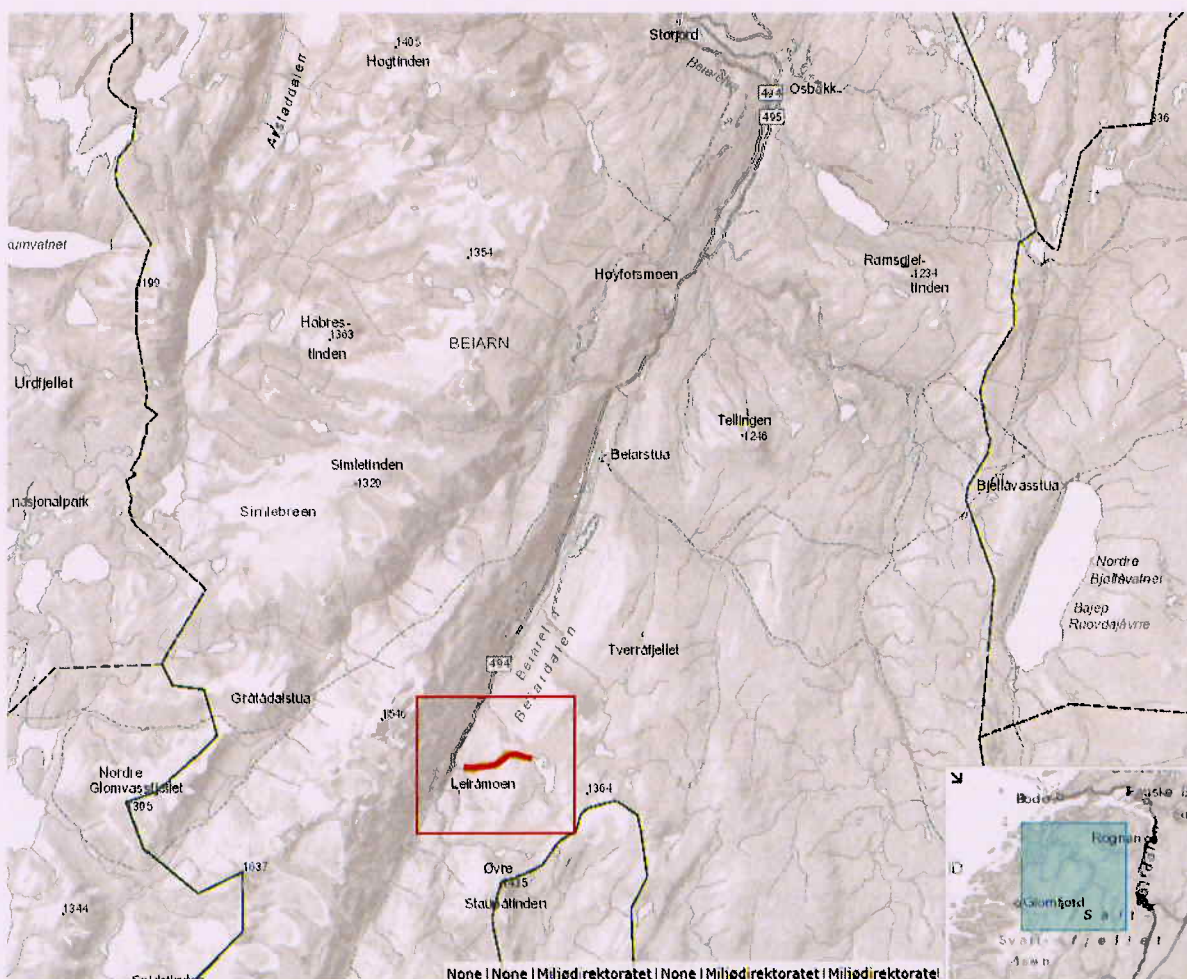

Mårberget kraftverk

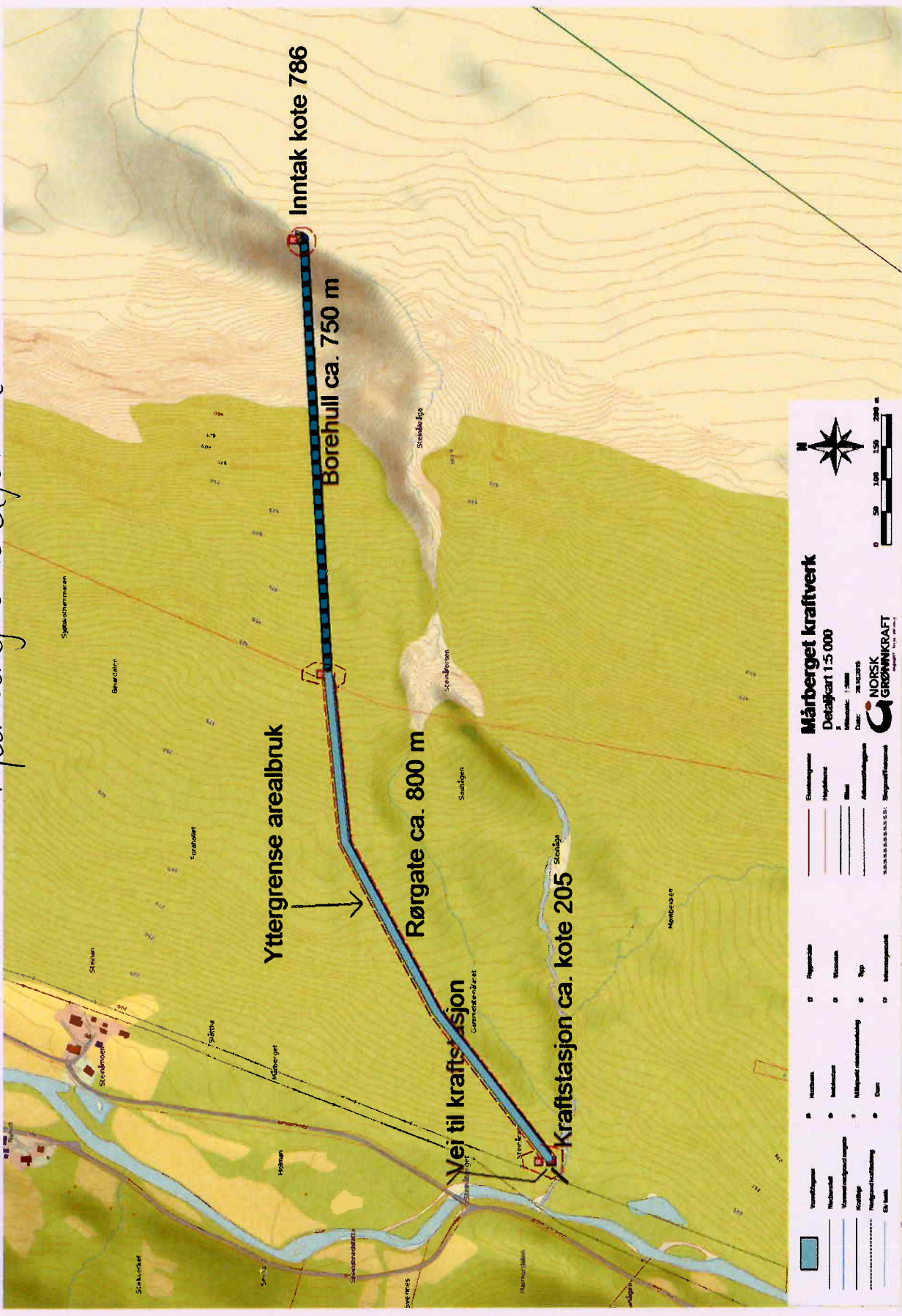

**Mårberget kraftverk**  
 Detaljkart 1:5 000  
 Skala: 1:5 000  
 Dato: 28.10.2010

**NORSK GRØNNKRAFT**  
 AS

<input type="checkbox"/> Verneplan	<input type="checkbox"/> Felt	<input type="checkbox"/> Fuglebeholdning	<input type="checkbox"/> Sjøfuglebeholdning
<input type="checkbox"/> Naturminne	<input type="checkbox"/> Naturminne	<input type="checkbox"/> Naturminne	<input type="checkbox"/> Naturminne
<input type="checkbox"/> Verneplan for naturminner	<input type="checkbox"/> Verneplan for naturminner	<input type="checkbox"/> Verneplan for naturminner	<input type="checkbox"/> Verneplan for naturminner
<input type="checkbox"/> Verneplan for naturminner	<input type="checkbox"/> Verneplan for naturminner	<input type="checkbox"/> Verneplan for naturminner	<input type="checkbox"/> Verneplan for naturminner
<input type="checkbox"/> Verneplan for naturminner	<input type="checkbox"/> Verneplan for naturminner	<input type="checkbox"/> Verneplan for naturminner	<input type="checkbox"/> Verneplan for naturminner

0 50 100 150 200 m

## Hoveddata

Mårberget kraftverk vil ha en installert effekt på 3,81 MW og midlere produksjon på 10,3 GWh pr. år. Dette tilsvarer et årsforbruk til 515 husstander.

### Mårberget kraftverk, hoveddata

#### NEDBØRFELT

Areal	km <sup>2</sup>	5,25
Tilsig, årlig	mill m <sup>3</sup>	11,25
Spesifikk avrenning	l/(s* km <sup>2</sup> )	67,9
Middelvannføring (1961-1990)	l/s	357
Alminnelig lavvannføring	l/s	20
95-persentil sommer (1/5-30/9)	l/s	40
95-persentil vinter (1/10-30/4)	l/s	15

#### KRAFTVERK

Inntak	moh	786
Avløp	moh	205
Fallhøyde, brutto	m	581
Lengde på berørt elvestrekning	km	1,7
Midlere energiekvivalent	kWh/m <sup>3</sup>	1,342
Slukeevne, maks	m <sup>3</sup> /s	0,78
Slukeevne, min	m <sup>3</sup> /s	0,025
Tilløpsrør, diameter	mm	600
Tilløpsrør, lengde	m	800
Installert effekt, maks	MW	3,81
Brukstid	timer	2816
Planlagt minstevannføring, sommer	l/s	40
Planlagt minstevannføring, vinter	l/s	15

#### PRODUKSJON

Produksjon, vinter (1/10-30/4)	GWh	3,14
Produksjon, sommer (1/5-30/9)	GWh	7,59
Produksjon, året	GWh	10,3

#### ØKONOMI

Byggekostnad	mill. NOK	44,2
Utbyggingspris	NOK/kWh	4,30

### Mårberget kraftverk, elektrisk anlegg

#### GENERATOR

Ytelse	MVA	4,0
Spenning	kV	6,6

**TRANSFORMATOR**

Ytelse	MVA	4,0
Spenning	kV	6,6/22

**NETTILKNYTNING**

Lengde	m	170
Nominell spenning	kV	22
Luftlinje eller jordkabel		Jordkabel

**Nettilknytning**

Nordlandsnett AS er nettkonsesjonær i Beiarn kommune og eier og driver 22 kV linja som går oppover dalen til Staupåmoen. Mårberget kraftverk vil fortrinnsvis koples til denne høyspentlinjen ved Steinåga via en 170 m lang jordkabel type TFXP 95 mm<sup>2</sup>.

Nettsituasjonen ovenfor Muoidejohka er slik at det kan medregnes tap på overføringen. I tillegg vil en utbygging av Mårberget utløse anleggsbidrag fra tiltakshaver overfor den utbedring Nordlandsnett gjorde fra Israelsbakk til Muoidejohka.

***Konsekvenser av tiltaket*****Fordeler ved tiltaket**

Kraftverket vil bidra til kraftoppdekning tilsvarende årsforbruket til 515 husstander. Tiltaket vil gi inntekter til eierne, grunneiere og fallrettighetshavere, grunneieres bostedskommuner og til staten. Grunneiernes merinntekter kan opprettholde lokal bosetning og bevaring av lokal bygningssmasse. I byggeperioden vil det være behov for lokal/regional arbeidskraft.

**Ulemper ved tiltaket**

I konsesjonssøknaden har Norsk Grønn Kraft AS en skriftlig gjennomgang av ulike fagtema hvor temaene gis en verdi og konsekvensen av utbyggingen vurderes. Her gjengis i tabellform søkers oppsummering av verdisetting og konsekvensene.

<b>Fagtema</b>	<b>Verdi</b>	<b>Konsekvens</b>
Biologisk mangfold – flora og fauna	Middels	Liten negativ
Fisk og ferskvannsbiologi	Liten	Liten negativ
Landskap	Liten	Liten negativ
Kulturminner og kulturmiljø	Ingen	Ubetydelig negativ
Landbruk	Liten	Ubetydelig negativ
Friluftsliv / brukerinteresser	Liten	Liten/ubetydelig negativ
Reindrift	Liten	Liten negativ



I forhold til tema landskap bør det tillegges at tiltaket innebærer bortfall av INON (inngrepsfri naturområde) på omtrent 1,68 km<sup>2</sup>. Rådmannen stiller seg derfor uforstående til at et tiltak som innebærer bortfall av inngrepsfri natur har liten negativ konsekvens.

Det bør settes spørsmålstegn ved verdisetting knyttet til reindrift. Leder for reinbeiteområde Saltfjellet har eksplisitt uttalt seg negativt til mer aktivitet i området.

## **Vurdering**

Isolert sett er fordelene ved utbygging av Mårberget større enn ulempene. Likevel er Beiarvassdraget så påvirket av tidligere utbygginger at saken er innstilt med merknad etter en samlet vurdering av småkraftpakke Beiarn. Samlet vurdering fremmes som egen politisk sak. Ved politisk endring av rådmannens innstilling må enkeltsakene og samlet vurdering av småkraftpakke Beiarn samkjøres.

**KONSESJONSSAK SAVÅGA KRAFTVERK  
- HØRINGSUTTALELSE FRA BEIARN KOMMUNE MED INNSIGELSE**

Saksbehandler: Torbjørn Grimstad  
Arkivsaksnr.: 16/249

Arkiv: S10

**Saksnr.: Utvalg**  
34/16 Plan- og ressursutvalget

**Møtedato**  
03.06.2016

**Rådmannens innstilling:**

KONSESJONSSAK SAVÅGA KRAFTVERK, HØRINGSUTTALELSE FRA BEIARN KOMMUNE MED INNSIGELSE.

Beiarn kommune går i mot at Norsk Vannkraft AS (tidligere Blåfall AS) får bygge ut Savåga kraftverk slik det er søkt om. Beiarn kommune vil fremme innsigelse til omsøkte utbygging av Savåga hvis tiltaket tillates, jmfør vannressursloven § 24, tredje ledd.

Beiarn kommune finner samlet sett at situasjonen etter en utbygging, med redusert vannføring vil føre til lokal stor negativ virkning på natur, landskap, og landbruk. Potensielle natur- og energiresurser knyttet til Savåga er av svært stor verdi og er nasjonalt viktig.

Beiarn kommune finner verdisettingen og konsekvensen for landskap i søknaden mangelfull. I en kartlegging utført for Nordland Fylkeskommune hvor det er sett på koblingen mellom naturtype bekkekløft og de rødlistede artene som finnes der, er Indre Savåga en kalkrik bekkekløft med svært stor verdi, mens Savåga i seg selv har stor verdi. Verdisettingen «svært stor» tilsier at Indre Savåga er nasjonalt viktig.

Det omsøkte tiltaket innebærer en overføring av vannet fra Gleinåga over til Indre Savåga, og videre fra Indre Savåga til Savåga. Tiltaket innebærer altså to inngrep i et nasjonalt viktig landskapselement og to inngrep i et regionalt viktig landskapselement. Verdien av landskapet og konsekvensen av tiltaket for landskap er satt til middels og middels negativ i søknaden, men burde vært satt til stor og stor negativ. Dette alene tilsier at tiltaket ikke bør tillates ettersom tiltaket bryter mot naturmangfoldloven § 4, forvaltningsmål for naturtyper og økosystemer.

Siden kartleggingen av Nordland Fylkeskommune viser at koblingen mellom naturtype bekkekløft og rødlistede arter er slik at den er nasjonalt viktig, må ulemper påført ferskvannsbiologien også reguleres til stor verdi med potensielt stor negativ konsekvens. Koblingen mellom naturtype og rødlistede arter viser at tiltaket bryter mot naturmangfoldloven § 5, forvaltningsmål for arter.

Beiarn kommune vurderer søknadens verdisetting for landbruk som mangelfull. Savåga fungerer som et naturlig gjerde mellom Selfors og Savjord i tiden vår og tidlig sommer før beitedyrene trekker opp i Lurfjellheiene. Konsekvensen av tiltaket kan for beitenæringen være at de må holde gjerde 1-2 km oppover Savådalen, i ulendt terreng. Inngrepet er varig og snøforholdene kan ødelegge gjerdet, altså må det påregnes at tiltaket innebærer at det hvert år i all overskuelig fremtid må holdes gjerde oppover lia. Savåga har derfor stor verdi for landbruket og tiltaket kan gi negativ konsekvens.

Reindriftsnæringen har påpekt i muntlig kommunikasjon at øvre Savådalen er en vidstrakt dal som ligger noe lavere enn Lurfjellheiene. Kartleggingen i reindriftrapporten er derfor mangelfull i forhold til dette prosjektet. Øvre Savådalen kan være av stor verdi for næringen i kalvingstiden alt etter snøforhold i fjellet.

Beiarn kommune har vurdert ulempene opp mot fordelene ved tiltaket. Kraftverket vil bidra til årlig kraftoppdekning gjennom ren og fornybar energi tilsvarende årsforbruket til 650 husstander. Tiltaket vil gi inntekter til eierne, grunneiere og fallrettighetshavere, kommunen og til staten. Grunneiernes merinntekter kan opprettholde lokal bosetning og bevaring av lokal bygningsmasse. I byggeperioden vil behov for lokal/regional arbeidskraft og tjenesteproduksjon være positivt for samfunnet. Oppsyn med kraftverket vil også bidra til lokalsamfunnet.

Beiarn kommune finner at ulempene ved tiltaket er klart større enn fordelene, særlig ettersom det bryter mot sentrale forvaltningsmål i naturmangfoldloven. Beiarn kommune varsler derfor innsigelse hvis søknaden blir innvilget, ettersom innvilgelse tross brudd på naturmangfoldloven §§ 4 og 5, vil innebære at offentlig forvaltning bryter naturmangfoldloven §§ 7, 8 og 9.

## **Om høringen**

Beiarn kommune har mottatt brev fra NVE, datert 18. mars 2016, i forbindelse med syv søknader om tillatelse til å bygge småkraftverk i Beiarn kommune.

Det er Norsk Vannkraft AS (tidligere Blåfall AS), som i samarbeid med grunneierne ønsker å utnytte deler av Savåga til kraftproduksjon gjennom bygging av et småkraftverk. NVE har bedt Beiarn kommune om å avgi uttalelse til konsesjonssøknaden. Høringsfristen er satt til 24.06. 2016. Formålet med høringsrunden er å få konkrete og begrunnede synspunkter på de fremlagte planene. Søknadene skal behandles etter reglene i kap. 3 i vannressursloven og gjelder tillatelse etter vannressursloven § 8.

Etter høringsfristen får søker anledning til å uttale seg til de innkomne høringsuttalelsene. De som har uttalt seg vil bli invitert til befaring sammen med NVE. Ved en totalvurdering av saken står NVE fritt til å vurdere om konsesjon skal innvilges og på hvilke vilkår. Søknadene og de innkomne merknadene er viktige grunnlag for denne vurderingen.

En eventuell innsigelse skal fremmes i forbindelse med høring av konsesjonssøknaden. Innsigelsen skal være gjenstand for drøftelser/forhandlinger mellom NVE og den part som har fremmet innsigelsen, for å vurdere om det kan foretas endringer slik at innsigelsen kan trekkes. En eventuell konsesjon kan imidlertid vedtas på tvers av en innsigelse, men NVEs vedtak vil da gå videre til OED.

Rådmannen er kritisk til at småkraftpakke Beiarn er sendt på høring av NVE før fremtidig distribusjonsnett er avklart. Nettsituasjonen skal ikke være noe som hensyntas i høringsrunden, men så lenge denne er uavklart er det være vanskelig å la være. Ved levering av uttalelse må det legges til grunn at det vil finnes et fremtidig nett som kan transportere energien.

## Beskrivelse av tiltaket

### Geografisk plassering av tiltaket

Savåga har flere sidevassdrag i øvre Savådalen, og renner ut i Beiarelva ved grensen mellom Selfors og Savjord, ca. 4 km fra Størdjord. Nedbørsfeltet er store deler av Lurfjellheiene mellom Seglfjellet og Morhausen. Atkomst til Savåga er fra kommunal vei på nordsiden av Beiarelva. Det må påregnes behov for videre utbygging av skogsveier i øvre Savådalen.



Savåga kraftverk, Birkedal

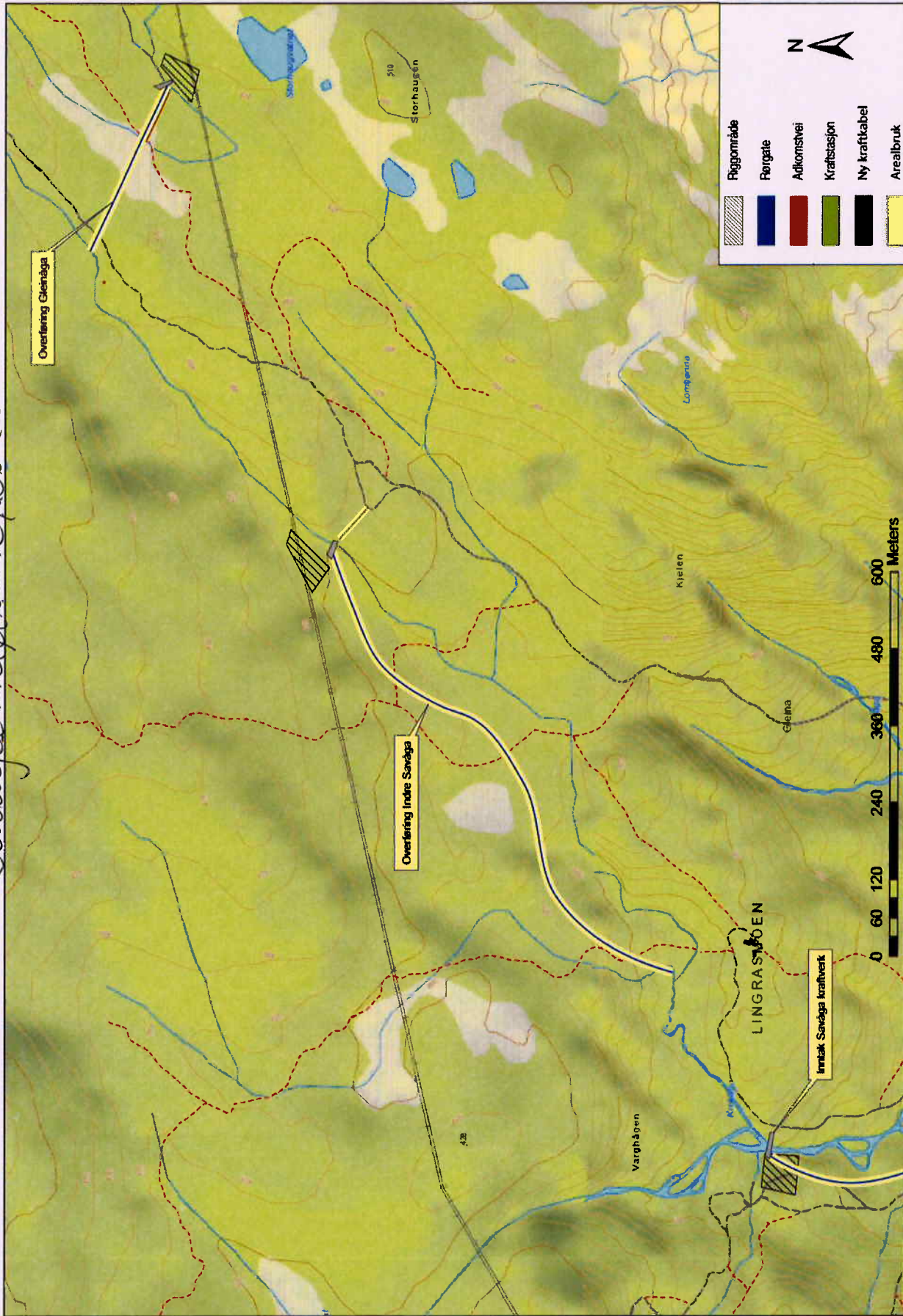

# Savåga kraftverk, nær del

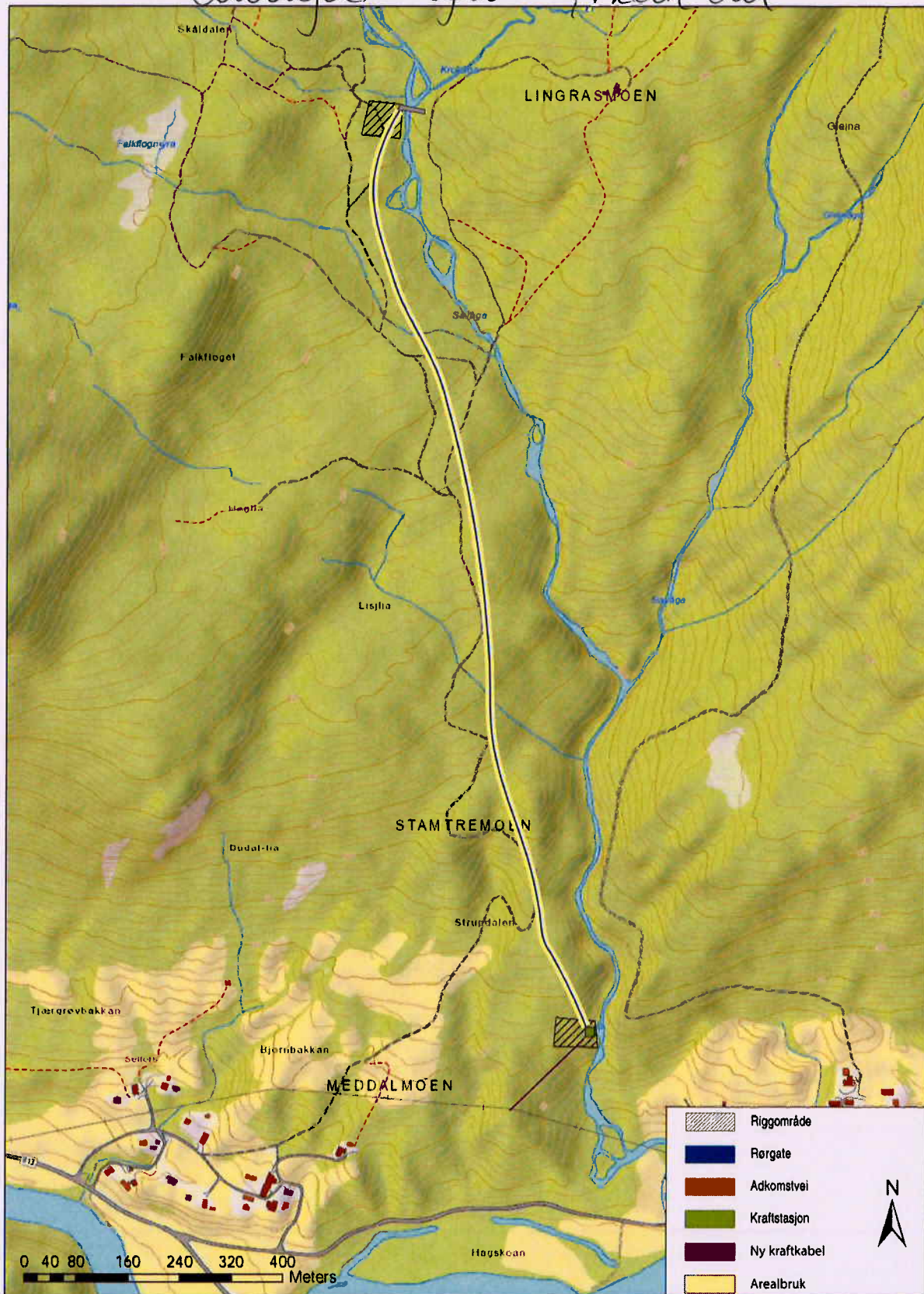

## Hoveddata

Savåga kraftverk vil ha en installert effekt på 2,0 MW og midlere produksjon på 6,7 GWh pr. år. Dette tilsvarer et årsforbruk til 335 husstander.

### Savåga kraftverk, hoveddata

#### NEDBØRFELT

Areal	km <sup>2</sup>	24,3
Tilsig, årlig	mill m <sup>3</sup>	38,6
Spesifikk avrenning	l/(s* km <sup>2</sup> )	50,0
Middelvannføring (1961-1990)	m <sup>3</sup> /s	1,2
Alminnelig lavvannføring	m <sup>3</sup> /s	0,076
95-persentil sommer (1/5-30/9)	m <sup>3</sup> /s	0,265
95-persentil vinter (1/10-30/4)	m <sup>3</sup> /s	0,055
Restvannføring	m <sup>3</sup> /s	0,03

#### KRAFTVERK

Inntak	moh	330
Avløp	moh	70
Fallhøyde, brutto	m	260
Lengde på berørt elvestrekning	km	1,55
Midlere energiekvivalent	kWh/m <sup>3</sup>	0,58
Slukeevne, maks	m <sup>3</sup> /s	2,5
Slukeevne, min	m <sup>3</sup> /s	0,05
Tilløpsrør, diameter	mm	1000
Tilløpsrør, lengde	m	1500
Installert effekt, maks	MW	2 x 2,4
Brukstid	timer	3100

#### PRODUKSJON

Produksjon, vinter (1/10-30/4)	GWh	5,0
Produksjon, sommer (1/5-30/9)	GWh	9,1
Produksjon, året	GWh	13,1

#### ØKONOMI

Byggekostnad	mill. NOK	42,6
Utbyggingspris	NOK/kWh	3,25

### Savåga kraftverk, elektrisk anlegg

#### GENERATOR

Ytelse	MVA	2 x 2,4
Spennning	kV	0,69

#### TRANSFORMATOR

Ytelse	MVA	2 x 2,7
Spenning	kV	0,69/22

**NETTILKNYTNING**

Lengde	km	0,5
Nominell spenning	kV	22
Luftlinje eller jordkabel		Jordkabel

**Nettilknytning**

Nordlandsnett AS er nettkonsesjonær i Beiarn kommune og eier og driver 22 kV linja som går oppover dalen til Beiarn transformatorstasjon. Nedenfor Beiarn transformatorstasjon har man innmatning fra to sider over Sundsfjord Koplingsanlegg.

Savåga kraftverk vil fortrinnsvis koples til denne høyspentlinjen til koplingspunkt på Selfors via en 200 m lang kabel type TSLF 3x1x150 mm<sup>2</sup> Al eller tilsvarende. Tiltakshaver søker anleggskonsesjon.

**Konsekvenser av tiltaket****Fordeler ved tiltaket**

Kraftverket vil bidra til kraftoppdekning tilsvarende årsforbruket til 650 husstander. Tiltaket vil gi inntekter til eierne, grunneiere og fallrettighetshavere, grunneiernes bostedskommuner og til staten. Beiarn kommune vil få eiendomsskatteinntekter fra kraftverket. Grunneiernes merinntekter kan opprettholde lokal bosetning og bevaring av lokal bygningsmasse. I byggeperioden vil det være behov for lokal/regional arbeidskraft. Oppsyn med kraftverket vil også bidra til lokalsamfunnet.

**Ulemper ved tiltaket**

I konsesjonssøknaden har Norsk Vannkraft AS (tidligere Blåfall AS) en skriftlig gjennomgang av ulike fagtema hvor temaene gis en verdi og konsekvensen av utbyggingen vurderes. Her gjengis i tabellform søkers oppsummering av verdisetting og konsekvensene.

Fagtema	Verdi	Konsekvens
Biologisk mangfold – flora og fauna	Stor	Stor negativ
Fisk og ferskvannsbiologi	Middels til stor	Liten negativ
Landskap	Middels	Middels negativ
Kulturminner og kulturmiljø	Liten	Ubetydelig negativ



Landbruk  
Friluftsliv / brukerinteresser  
Reindrift

Liten  
Middels  
Middels

Ubetydelig positiv  
Middels negativ  
Anleggsfase: Middels negativ  
Driftsfase: Liten negativ

Som vi ser av oversikten uttaler søker selv at tiltaket vil ha stor negativ konsekvens for det terrestriske miljøet som har stor verdi. Dette tilsier i seg selv at tiltaket lokalt ikke er ønskelig.

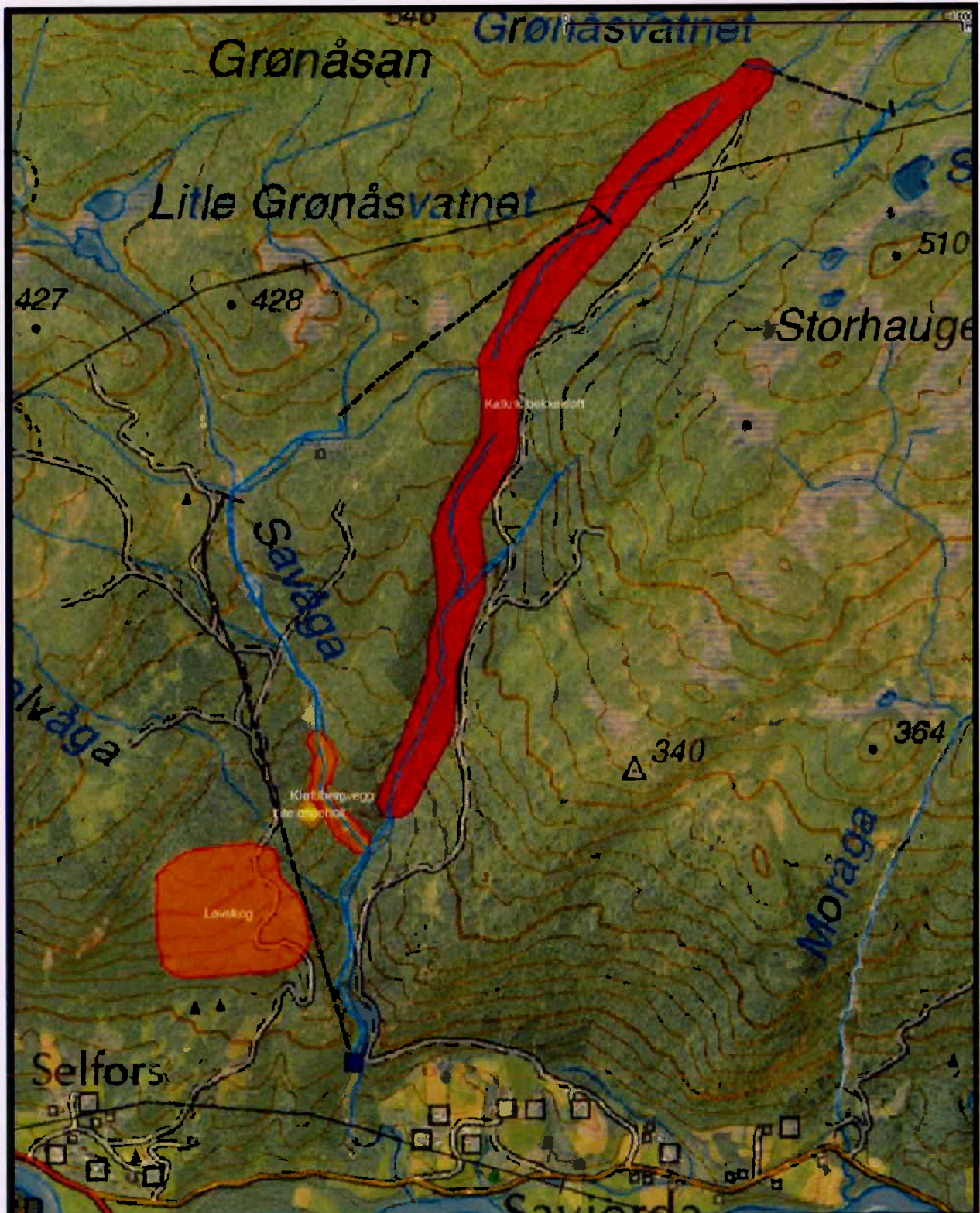

Verdisettingen og konsekvensen for landskap i søknaden er mangelfull. I en kartlegging utført for Nordland Fylkeskommune hvor det er sett på koblingen mellom naturtype bekkekløft og de rødlistede artene som finnes der, er Indre Savåga en kalkrik bekkekløft med svært stor verdi, mens Savåga i seg selv har stor verdi (se figur). Verdisettingen «svært stor» tilsier at Indre Savåga er nasjonalt viktig.

Det omsøkte tiltaket innebærer en overføring av vannet fra Gleinåga over til Indre Savåga, og videre fra Indre Savåga til Savåga. Tiltaket innebærer altså to inngrep i et nasjonalt viktig landskapselement og to inngrep i et regionalt viktig landskapselement. Verdien av landskapet og konsekvensen av tiltaket for landskap er satt til middels og middels negativ, men burde vært satt til stor og stor negativ. Dette alene tilsier at tiltaket ikke bør tillates ettersom tiltaket bryter mot naturmangfoldloven § 4, forvaltningsmål for naturtyper og økosystemer.

Siden kartleggingen av Nordland Fylkeskommune viser at koblingen mellom naturtype bekkekløft og rødlistede arter er slik at den er nasjonalt viktig, må ulemper påført ferskvannsbiologien også reguleres til stor verdi med potensielt stor negativ konsekvens. Koblingen mellom naturtype og rødlistede arter viser at tiltaket også bryter mot naturmangfoldloven § 5, forvaltningsmål for arter.

Verdisetting for landbruk har også mangler. Savåga fungerer som et naturlig gjerde mellom Selfors og Savjord i tiden vår og tidlig sommer før beitedyrene trekker opp i Lurfjellheiene. Konsekvensen av tiltaket kan for beitenæringen være at de må holde gjerde 1-2 km oppover Savådalen, i ulendt terreng. Inngrepet er varig og snøforholdene kan ødelegge gjerdet, altså må det påregnes at tiltaket innebærer at det hvert år i all overskuelig fremtid må holdes gjerde oppover lia. Savåga har derfor stor verdi for landbruket og konsekvensen kan bli stor negativ.

Reindriftsnæringen har påpekt i muntlig kommunikasjon at øvre Savådalen er en vidstrakt dal som ligger noe lavere enn Lurfjellheiene. Kartleggingen i reindriftrapporten er derfor mangelfull i forhold til dette prosjektet. Øvre Savådalen kan være av stor verdi for næringen i kalvingstiden alt etter snøforhold i fjellet.

På grunn av de påpekte mangler i søkers vurdering av ulemper ved tiltaket, presenteres her en ny tabell som visualiserer reviderte verdier og konsekvenser.

<b>Fagtema</b>	<b>Verdi</b>	<b>Konsekvens</b>
Biologisk mangfold – flora og fauna	Stor	Stor negativ
Fisk og ferskvannsbiologi	Stor	Stor negativ
Landskap	Stor	Stor negativ
Kulturminner og kulturmiljø	Liten	Ubetydelig negativ
Landbruk	Stor	Stor negativ
Friluftsliv / brukerinteresser	Middels	Middels negativ
Reindrift	Stor	Anleggfase: Middels negativ Driftsfase: Liten negativ

## KONSESJONSSAK GALTÅGA KRAFTVERK, HØRINGSUTTALELSE FRA BEIARN KOMMUNE MED VARSEL OM INNSIGELSE

Saksbehandler: Torbjørn Grimstad  
Arkivsaksnr.: 16/250

Arkiv: S10

**Saksnr.: Utvalg**  
35/16 Plan- og ressursutvalget

**Møtedato**  
03.06.2016

### Rådmannens innstilling:

#### KONSESJONSSAK GALTÅGA KRAFTVERK, HØRINGSUTTALELSE FRA BEIARN KOMMUNE MED VARSEL OM INNSIGELSE

Beiarn kommune går i mot at SKS Produksjon AS får bygge ut Galtåga kraftverk slik det er søkt om. Beiarn kommune vil fremme innsigelse til omsøkte utbygging av Savåga hvis tiltaket tillates, jmfør vannressursloven § 24 tredje ledd.

Beiarn kommune finner samlet sett at situasjonen etter en utbygging, med redusert vannføring vil føre til stor negativ virkning på fjordlandskap og reindrift. Potensielle natur- og energiresurser knyttet til Galtåga har svært stor verdi og er nasjonalt viktig.

Beiarn kommune finner verdisettingen og konsekvensen for landskap i søknaden mangelfull ved at den ser på fire svært lokale landskapsrom. I en kartlegging av landskap i Nordland utført av Aurland naturverkstad for Nordland Fylkeskommune er indre Beiarfjorden sitt fjordlandskap satt til svært stor verdi. Indre Beiarfjorden er en av tre åpne fjordlandskap med infrastruktur og landbrukspreg i Nordland, med en så sjelden stor variasjon av landskapselementer, som er viktige i nasjonal sammenheng.

Galtådalen med sitt landskapsmiljø er et av landskapselementene i indre Beiarfjorden. Fossen sees og høres godt, både fra båt og fra Tverrvik, en normal sommerdag. En kraftutbygging vil derfor ikke bare være et inngrep i de fire landskapsrommene som er beskrevet av søker, men i tillegg et inngrep i et fjordlandskap som har en sjelden stor variasjon i nasjonal sammenheng.

Dette kommer i tillegg til kartleggingen av biologisk mangfold som er gjort av Sweco for SKS. Her er det funnet seks ulike prioriterte naturtyper i umiddelbar nærhet av den elvestrekningen som vil bli berørt av tiltaket. Dette, kombinert med at hele området oppleves som urørt, gjør at Beiarn kommune finner at naturmangfoldloven §§ 4, 6, 7, 8 og 9 trer inn.

Reindriftsnæringen har påpekt i muntlig kommunikasjon at kartleggingen av Galtådalen i reindriftrapporten stemmer. Galtådalen er av stor verdi for næringen i kalvingstiden og all aktivitet i området er i utgangspunktet uønsket.

Beiarn kommune har vurdert ulempene opp mot fordelene ved tiltaket. Kraftverket vil bidra til kraftoppdekning med ren fornybar energi tilsvarende årsforbruket til 780 husstander. Tiltaket vil gi inntekter til eierne, grunneiere og fallrettighetshavere, kommunen og til staten. Grunneiernes merinntekter kan opprettholde lokal bosetning og bevaring av lokal bygningsmasse. I byggeperioden vil det være behov for lokal/regional arbeidskraft. SKS

Produksjon AS anslår lokal verdiskapning på ca. 60 mill. NOK målt i 2008-kroner. Antatt oppsyn med kraftverket i driftsfasen er satt til 1/3-dels årsverk.

Beiarn kommune finner etter en samlet vurdering av søknaden at ulempene ved tiltaket er klart større enn fordelene. Kombinasjonen av at fossestrykene er et element i et sjelden variert og et svært viktig fjordlandskap, den berørte elvestrekningen oppleves som uberørt natur og at det er funnet seks ulike prioriterte naturtyper langs den berørte elvestrekningen gjør at Beiarn kommune varsler bruk av innsigelsesinstusjonen på bakgrunn av Naturmangfoldloven §§ 4, 6, 7, 8 og 9 hvis konsesjonssøknaden skulle bli innvilget.

## ***Om høringen***

Beiarn kommune har mottatt brev fra NVE, datert 18. mars 2016, i forbindelse med syv søknader om tillatelse til å bygge småkraftverk i Beiarn kommune.

Det er SKS Produksjon AS, som i samarbeid med grunneierne ønsker å utnytte deler av Galtåga til kraftproduksjon gjennom bygging av et småkraftverk. NVE har bedt Beiarn kommune om å avgi uttalelse til konsesjonssøknaden. Høringsfristen er satt til 24.06.2016. Formålet med høringsrunden er å få konkrete og begrunnede synspunkter på de fremlagte planene. Søknadene skal behandles etter reglene i kap. 3 i vannressursloven og gjelder tillatelse etter vannressursloven § 8.

Etter høringsfristen får søker anledning til å uttale seg til de innkomne høringsuttalelsene. De som har uttalt seg vil bli invitert til befaring sammen med NVE. Ved en totalvurdering av saken står NVE fritt til å vurdere om konsesjon skal innvilges og på hvilke vilkår. Søknadene og de innkomne merknadene er viktige grunnlag for denne vurderingen.

En eventuell innsigelse skal fremmes i forbindelse med høring av konsesjonssøknaden. Innsigelsen skal være gjenstand for drøftelser/forhandlinger mellom NVE og den part som har fremmet innsigelsen, for å vurdere om det kan foretas endringer slik at innsigelsen kan trekkes. En eventuell konsesjon kan imidlertid vedtas på tvers av en innsigelse, men NVEs vedtak vil da gå videre til OED.

## ***Beskrivelse av tiltaket***

### **Geografisk plassering av tiltaket**

Galtåga ligger i Galtådalen, en sidedal til Beiarfjorden på nordsiden av Seglfjellet og renner ut i Beiarfjorden ca. 2 km fra Tverrvik. Nedbørsfeltet er Lurfjellheiene vest for Lurfjellet. Galtåga har ikke veiforbindelse, og mulig atkomst er fra Beiarfjorden eller via luften.

Galtåga kraftverk med planlagt nettilknytning

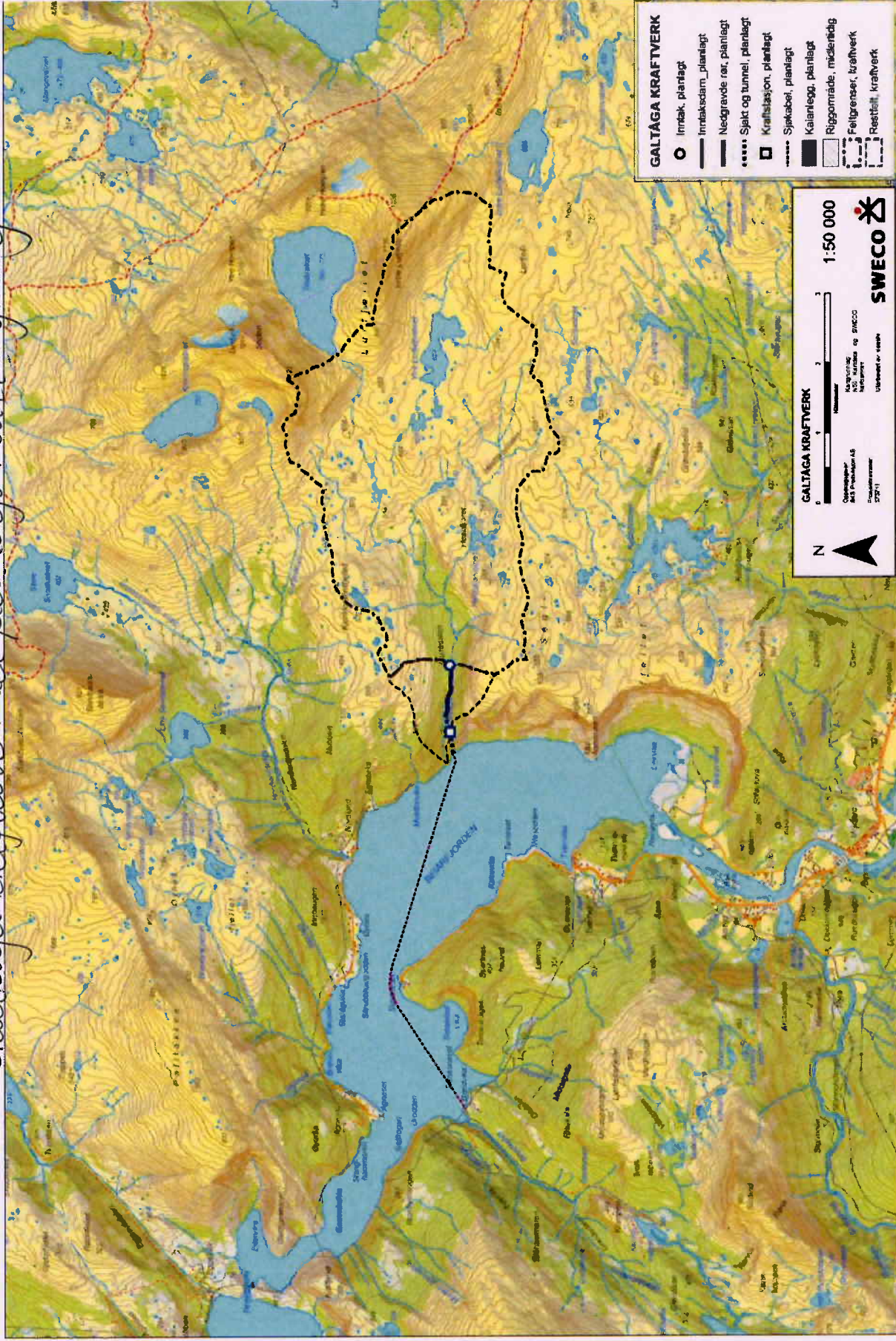

Galtåga kraftverk, detaljkart over utbyggingsområde

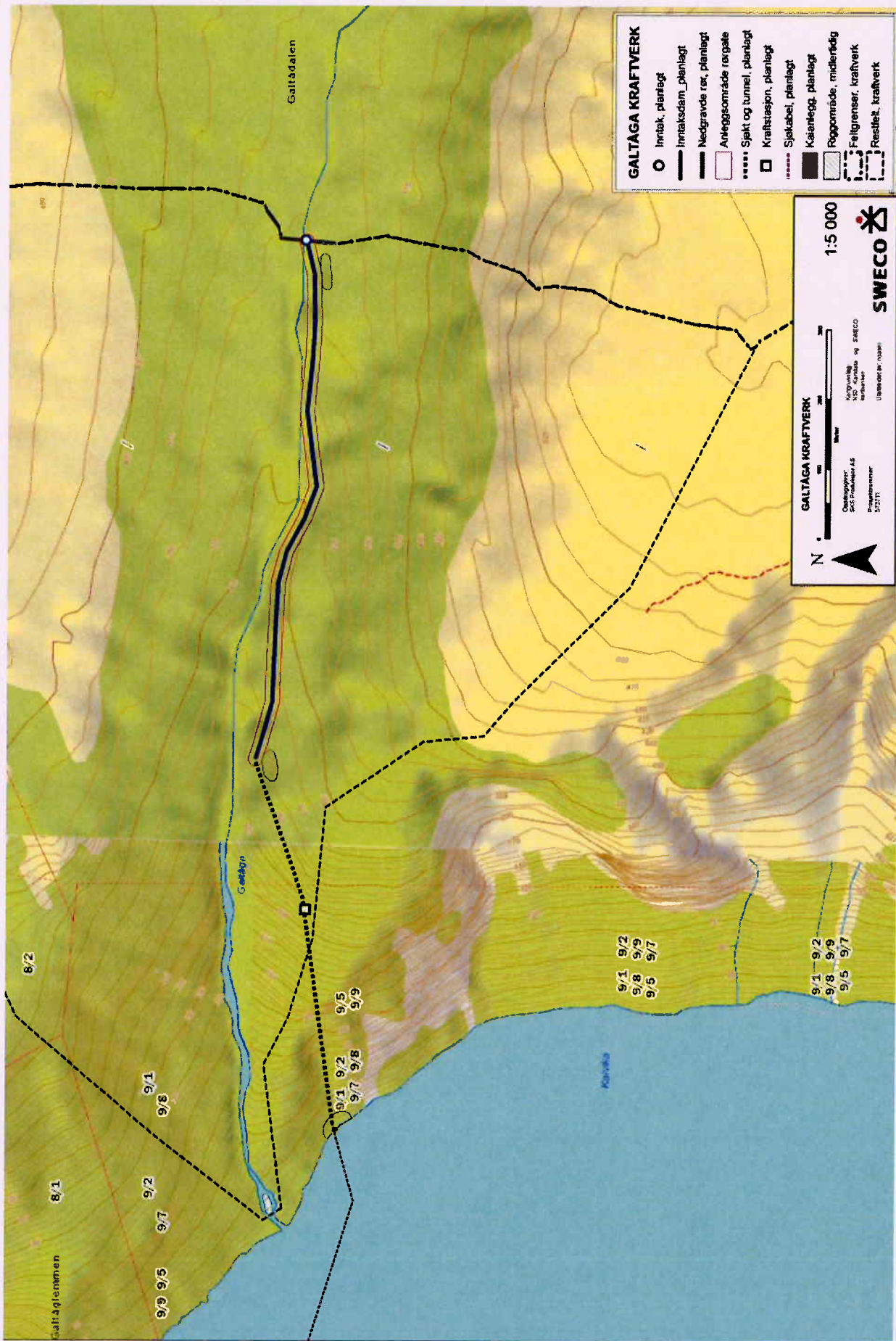

## Hoveddata

Galtåga kraftverk vil ha en installert effekt på 4,9 MW og midlere produksjon på 15,6 GWh pr. år. Dette tilsvarer et årsforbruk til 780 husstander.

### Galtåga kraftverk, hoveddata

#### NEDBØRFELT

Areal	km <sup>2</sup>	17
Tilslig, årlig	mill m <sup>3</sup>	31
Spesifikk avrenning	l/(s* km <sup>2</sup> )	58
Middelvannføring (1961-1990)	m <sup>3</sup> /s	1,03
Alminnelig lavvannføring	m <sup>3</sup> /s	0,070
95-persentil året	m <sup>3</sup> /s	0,050
95-persentil sommer (1/5-30/9)	m <sup>3</sup> /s	0,100
95-persentil vinter (1/10-30/4)	m <sup>3</sup> /s	0,020

#### KRAFTVERK

Inntak	moh	343
Avløp	moh	6
Fallhøyde, brutto	m	337
Lengde på berørt elvestrekning	km	1,5
Midlere energiekvivalent	kWh/m <sup>3</sup>	0,78
Slukeevne, maks	m <sup>3</sup> /s	1,82
Slukeevne, min	m <sup>3</sup> /s	0,09
Tilløp sjakt og tunnel, lengde	m	650
Tilløpsrør, diameter	mm	800
Tilløpsrør, lengde	m	770
Installert effekt, maks	MW	4,9
Brukstid	timer	3100

#### PRODUKSJON

Produksjon, vinter (1/10-30/4)	GWh	4,2
Produksjon, sommer (1/5-30/9)	GWh	11,4
Produksjon, året	GWh	15,6

#### ØKONOMI

Byggekostnad	mill. NOK	75,4
Utbyggingspris	NOK/kWh	4,80

### Galtåga kraftverk, elektrisk anlegg

#### GENERATOR

Ytelse	MVA	5,4
Spenning	kV	6,6

**TRANSFORMATOR**

Ytelse	MVA	5,4
Spenning	kV	6,6/22

**NETTILKNYTNING**

Lengde	km	5,75
Nominell spenning	kV	22
Lengde jordkabel/sjøkabel	km	0,04/5,7

**Nettilknytning**

Nordlandsnett AS er nettkonsesjonær i Beiarn kommune og eier og driver 22 kV linja som går fra Kjelling via Breivika og oppover Beiardalen. SKS mener den beste løsningen for produksjonen i nedre Beiardalen er at den mates ut over nytt regionalnettpunkt på Kjelling. Her må det da etableres en ny trafostasjon på linjen Sundsfjord – Hopen.

Det er planlagt ca 5,7 km sjøkabel fra Galtåga til tilknytningssted lang kabel type TXRA 95-150 mm<sup>2</sup> Cu eller tilsvarende. Trase er inntegnet på kart. Fra ilandføringen i Breivika vil bli inntil 40 m jordkabel til tilknytningspunktet. Alternativ trase kan være via Nordlandselva kraftverk og til Breivika. Tiltakshaver søker anleggskonsesjon.

**Konsekvenser av tiltaket****Fordeler ved tiltaket**

Kraftverket vil bidra til kraftoppdekning med ren fornybar energi tilsvarende årsforbruket til 780 husstander. Tiltaket vil gi inntekter til eierne, grunneiere og fallrettighetshavere, kommunen og til staten. Grunneiernes merinntekter kan opprettholde lokal bosetning og bevaring av lokal bygningsmasse. I byggeperioden vil det være behov for lokal/regional arbeidskraft. SKS Produksjon AS anslår lokal verdiskapning på ca. 60 mill. NOK målt i 2008-kroner.

**Ulemper ved tiltaket**

I konsesjonssøknaden har SKS Produksjon AS en skriftlig gjennomgang av ulike fagtema hvor temaene gis en verdi og konsekvensen av utbyggingen vurderes. Her gjengis i tabellform søkers oppsummering av verdisetting og konsekvensene.

<b>Fagtema</b>	<b>Verdi</b>	<b>Konsekvens</b>
Biologisk mangfold – flora og fauna	Middels til stor	Middels negativ
Fisk og ferskvannsbiologi	Liten	Liten negativ
Landskap	Middels	Middels negativ



Sammenhengende naturområder	Stor	Middels negativ
Kulturminner og kulturmiljø	Ingen	Ubetydelig
Landbruk	Liten	Ubetydelig
Friluftsliv / brukerinteresser	Middels til liten	Middels til liten negativ
Reindrift	Stor	Stor negativ

Rådmannen finner verdisettingen og konsekvensen for landskap i søknaden mangelfull ved at den ser på fire svært lokale landskapsrom. I en kartlegging av landskap i Nordland utført for Nordland Fylkeskommune er indre Beiarfjorden sitt fjordlandskap satt til svært stor verdi. Indre Beiarfjorden er en av tre åpne fjordlandskap med infrastruktur og landbrukspreg i Nordland med en så sjelden stor variasjon av landskapselementer, at de er viktige i nasjonal sammenheng.

Galtådalen med sitt landskapsmiljø er et av landskapselementene i indre Beiarfjorden. Fossen sees og høres godt, både fra båt og fra Tverrvik, en normal sommerdag. En kraftutbygging vil derfor ikke bare være et inngrep i de fire landskapsrommene som er beskrevet av søker, men i tillegg et inngrep i et fjordlandskap som har en sjelden stor variasjon i nasjonal sammenheng.

Dette kommer i tillegg til kartleggingen av biologisk mangfold som er gjort av Sweco for SKS. Her er det funnet seks ulike prioriterte naturtyper i umiddelbar nærhet av den elvestrekningen som vil bli berørt av tiltaket. Dette, kombinert med at hele området oppleves som urørt, gjør at Beiar kommune finner at naturmangfoldloven §§ 4, 6, 7, 8 og 9 trer inn:

**§ 4. (forvaltningsmål for naturtyper og økosystemer)**

*Målet er at mangfoldet av naturtyper ivaretas innenfor deres naturlige utbredelsesområde og med det arts mangfoldet og de økologiske prosessene som kjenner seg den enkelte naturtype. Målet er også at økosystemers funksjoner, struktur og produktivitet ivaretas så langt det anses rimelig.*

**§ 6. (generell aktsomhetsplikt)**

*Enhver skal opptre aktsomt og gjøre det som er rimelig for å unngå skade på naturmangfoldet i strid med målene i §§ 4 og 5. Utføres en aktivitet i henhold til en tillatelse av offentlig myndighet, anses aktsomhetsplikten oppfylt dersom forutsetningene for tillatelsen fremdeles er til stede.*

**§ 7. (prinsipper for offentlig beslutningstaking i §§ 8 til 12)**

*Prinsippene i §§ 8 til 12 skal legges til grunn som retningslinjer ved utøving av offentlig myndighet, herunder når et forvaltningsorgan tildeler tilskudd, og ved forvaltning av fast eiendom. Vurderingen etter første punktum skal fremgå av beslutningen.*

**§ 8. (kunnskapsgrunnlaget)**

*Offentlige beslutninger som berører naturmangfoldet skal så langt det er rimelig bygge på vitenskapelig kunnskap om arters bestandssituasjon, naturtypers utbredelse og økologiske tilstand, samt effekten av påvirkninger. Kravet til kunnskapsgrunnlaget skal stå i et rimelig forhold til sakens karakter og risiko for skade på naturmangfoldet. Myndighetene skal videre legge vekt på kunnskap som er basert på generasjoners erfaringer gjennom bruk av og samspill med naturen, herunder slik samisk bruk, og som kan bidra til bærekraftig bruk og vern av naturmangfoldet.*

**§ 9. (føre-var-prinsippet)**

*Når det treffes en beslutning uten at det foreligger tilstrekkelig kunnskap om hvilke virkninger den kan ha for naturmiljøet, skal det tas sikte på å unngå mulig vesentlig skade*

*på naturmangfoldet. Foreligger en risiko for alvorlig eller irreversibel skade på naturmangfoldet, skal ikke mangel på kunnskap brukes som begrunnelse for å utsette eller unnlate å treffe forvaltningstiltak.*

Reindriftsnæringen har påpekt i muntlig kommunikasjon at kartleggingen av Galtådalen i reindriftrapporten stemmer. Galtådalen er av stor verdi for næringen i kalvingstiden og all aktivitet i området er i utgangspunktet uønsket.

Beiarn kommune har vurdert ulempene opp mot fordelene ved tiltaket. Kraftverket vil bidra til kraftoppdekning med ren fornybar energi tilsvarende årsforbruket til 780 husstander. Tiltaket vil gi inntekter til eierne, grunneiere og fallrettighetshavere, kommunen og til staten. Grunneiernes merinntekter kan opprettholde lokal bosetning og bevaring av lokal bygningsmasse. I byggeperioden vil det være behov for lokal/regional arbeidskraft. SKS Produksjon AS anslår lokal verdiskapning på ca. 60 mill. NOK målt i 2008-kroner. Antatt oppsyn med kraftverket i driftsfasen er satt til 1/3-dels årsverk.

Beiarn kommune finner etter en samlet vurdering av søknaden at ulempene ved tiltaket er klart større enn fordelene. Kombinasjonen av at fossestrykene er et element i et sjelden variert og et svært viktig fjordlandskap, den berørte elvestrekningen oppleves som uberørt natur og at det er funnet seks ulike prioriterte naturtyper gjør at Beiarn kommune varsler bruk av innsigelsesinstitusjonen på bakgrunn av Naturmangfoldloven §§ 4, 6, 7, 8 og 9.

## KONSESJONSSØKNAD HØGFORSEN KRAFTVERK, HØRINGSUTTALELSE FRA BEIARN KOMMUNE MED VARSEL OM INNSIGELSE

Saksbehandler: Torbjørn Grimstad  
Arkivsaksnr.: 16/251

Arkiv: S10

**Saksnr.:** Utvalg  
36/16 Plan- og ressursutvalget

**Møtedato**  
03.06.2016

### Rådmannens innstilling:

#### KONSESJONSSAK HØGFORSEN KRAFTVERK, HØRINGSUTTALELSE FRA BEIARN KOMMUNE MED MERKNAD

Beiarn kommune går i mot at Beiarkraft AS får bygge ut Høgforsen kraftverk slik det er søkt om. Beiarn kommune mener etter en samlet vurdering av søknaden at ulempene ved omsøkte utbygging er større enn fordelene.

Beiarn kommune vil fremme innsigelse til omsøkte utbygging av Høgforsen hvis tiltaket tillates som omsøkt, uten avbøtende tiltak. Beiarn kommune ser det som avbøtende tiltak at utbygger pålegges å utrede hvordan kraftverket skal utformes for å sikre fremtidig oppvandring og nedvandring av anadrom laksefisk, samt å bygge kraftverket ut fra en slik utredning.

I henhold til «Regional plan om små vannkraftverk i Nordland», vedtatt av fylkestinget i februar 2012, «[skal det ikke] tillates utbygging på lakseførende strekning [i nasjonale laksevassdrag].» På Miljødirektoratets side lakseregisteret.no går den lakseførende strekningen forbi Høgforsen og Bruforsen helt opp til Leiråga overfor Staupåmoen.

Beiarn kommune ønsker derfor som lokal myndighet med lokalkunnskap om de faktiske forhold å si noe om realitetene hva angår anadrom strekning i Beiarvassdraget. Som Beiarkraft AS sier i sin søknad «[ble det i 1962] ferdigstilt fisketrapper ved Høgforsen og Bruforsen med hensikt å få laks og sjøørret opp til de øvre delene av Beiarelva, men hele prosjektet var mislykket.» Dette betyr ikke at prosjektet er skrinlagt. Beiarelva SA bruker penger på utredninger om mulige gyteforhold og oppvekstvilkår ovenfor Høgforsen og Bruforsen. Det er et ønske, også fra Beiarn kommune som lokal samfunnsutvikler, å få en utvidelse av den anadrome strekningen.

Beiarn kommune ser derfor muligheten for å kombinere to næringsprosjekter ved at Beiarkraft AS får tillatelse til å bygge ut Høgforsen med vilkår om at de aktivt bidrar til realisering av utvidelsen av anadrom strekning. Beiarn kommune ser at Beiarkraft AS allerede i søknadsprosessen har sett på muligheten for avbøtende tiltak, og lister opp syv mulige avbøtende tiltak. Beiarn kommune ønsker derfor at Beiarkraft AS får tillatelse til utbygging av Høgforsen kraftverk med vilkår om at kraftverket bygges ut fra en utredning om hvordan kraftverket skal utformes for å sikre fremtidig oppvandring og nedvandring av anadrom laksefisk. Vi viser i denne sammenheng spesielt til CEDREN sitt prosjekt SafePass.

Beiarn kommune går i mot at Beiarkraft AS får bygge Høgforsen kraftverk uten vilkår om sikring av fremtidig oppvandring og nedvandring av anadrome laksefisk. Et slikt vedtak vil

utløse at Beiarn kommune bruker innsigelsesretten som ligger i vannressursloven § 24 tredje ledd. Hvis valget står mellom laks eller kraft vil Beiarn kommune følge Regional plan om små vannkraftverk i Nordland punkt D3 som sier at: «I nasjonale laksevassdrag skal det ikke tillates utbygging på lakseførende strekning.»

I denne sammenheng viser Beiarn kommune til at utløpet av Høgforsen kraftverk er planlagt innenfor det som allerede reelt er anadrom strekning. Vi vet ikke hvordan kraftverket vil påvirke denne delen av den anadrome strekningen, eller de delene rett nedløps for det planlagte utløpet. Beiarn kommune viser i den sammenheng også til Regional plan om små vannkraftverk i Nordland sitt punkt D6: «Ved utbygging ovenfor vandringshinder skal man være restriktiv med å tillate utbygginger som kan forringe fiskebestander og fiske nedstrøms.»

Beiarn kommune ser derfor nødvendigheten av en utredning om hvordan kraftverket skal utformes for å sikre fremtidig oppvandring og nedvandring av anadrom laksefisk. Beiarn kommune ser det som avbøtende tiltak at utbygger pålegges å utrede hvordan kraftverket skal utformes for å sikre fremtidig oppvandring og nedvandring av anadrom laksefisk, samt å bygge kraftverket ut fra denne utredning.

Kraftverket vil bidra til kraftoppdekning tilsvarende årsforbruket til 840 husstander. Tiltaket vil gi inntekter til eierne, grunneiere og fallrettighetshavere, kommunen og til staten. Grunneiernes merinntekter kan opprettholde lokal bosetning og bevaring av lokal bygningsmasse. I byggeperioden vil det være behov for lokal/regional arbeidskraft, og i driftsfasen kan det være behov for lokalt oppsyn med kraftverket.

Beiarn kommune mener etter en samlet vurdering av søknaden at ulempene ved omsøkte utbygging er større enn fordelene. Hvis valget står mellom laks og kraft i et nasjonalt laksevassdrag vil kraften måtte vike for laksen.

## **Om høringen**

Beiarn kommune har mottatt brev fra NVE, datert 18. mars 2016, i forbindelse med syv søknader om tillatelse til å bygge småkraftverk i Beiarn kommune.

Det er Beiarkraft AS, som i samarbeid med grunneierne ønsker å utnytte deler av Høgforsen til kraftproduksjon gjennom bygging av et småkraftverk. NVE har bedt Beiarn kommune om å avgi uttalelse til konsesjonssøknaden. Høringsfristen er satt til 24.06.2016. Formålet med høringsrunden er å få konkrete og begrunnede synspunkter på de fremlagte planene. Søknadene skal behandles etter reglene i kap. 3 i vannressursloven og gjelder tillatelse etter vannressursloven § 8.

Etter høringsfristen får søker anledning til å uttale seg til de innkomne høringsuttalelsene. De som har uttalt seg vil bli invitert til befaring sammen med NVE. Ved en totalvurdering av saken står NVE fritt til å vurdere om konsesjon skal innvilges og på hvilke vilkår. Søknadene og de innkomne merknadene er viktige grunnlag for denne vurderingen.

En eventuell innsigelse skal fremmes i forbindelse med høring av konsesjonssøknaden. Innsigelsen skal være gjenstand for drøftelser/forhandlinger mellom NVE og den part som har fremmet innsigelsen, for å vurdere om det kan foretas endringer slik at innsigelsen kan trekkes. En eventuell konsesjon kan imidlertid vedtas på tvers av en innsigelse, men NVEs vedtak vil da gå videre til OED.

### ***Beskrivelse av tiltaket***

#### **Geografisk plassering av tiltaket**

Høgforsen ligger i Storåga, ca. 1 km fra Storåbrua ved Tollå. Nedbørsfeltet er alt innenfor Beiervassdragets vannskille ovenfor Høyforsmoen, med fradrag det som er overført til Stor-Glomvatnet. Atkomst til Høgforsen er på vestre side over Høyforsmoen.

# Høgforsen kraftverk

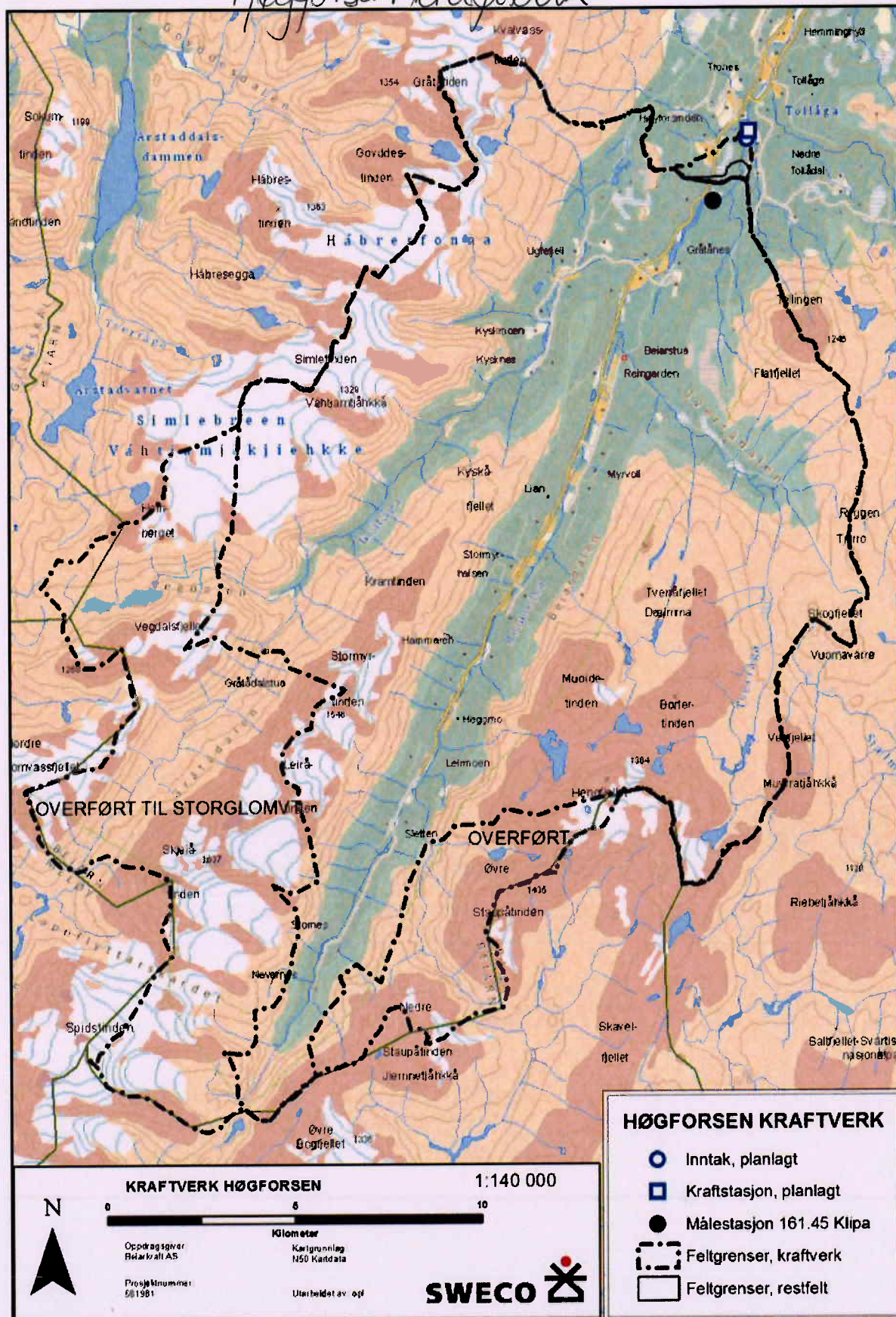

### Høgforsen kraftverk, detaljkart

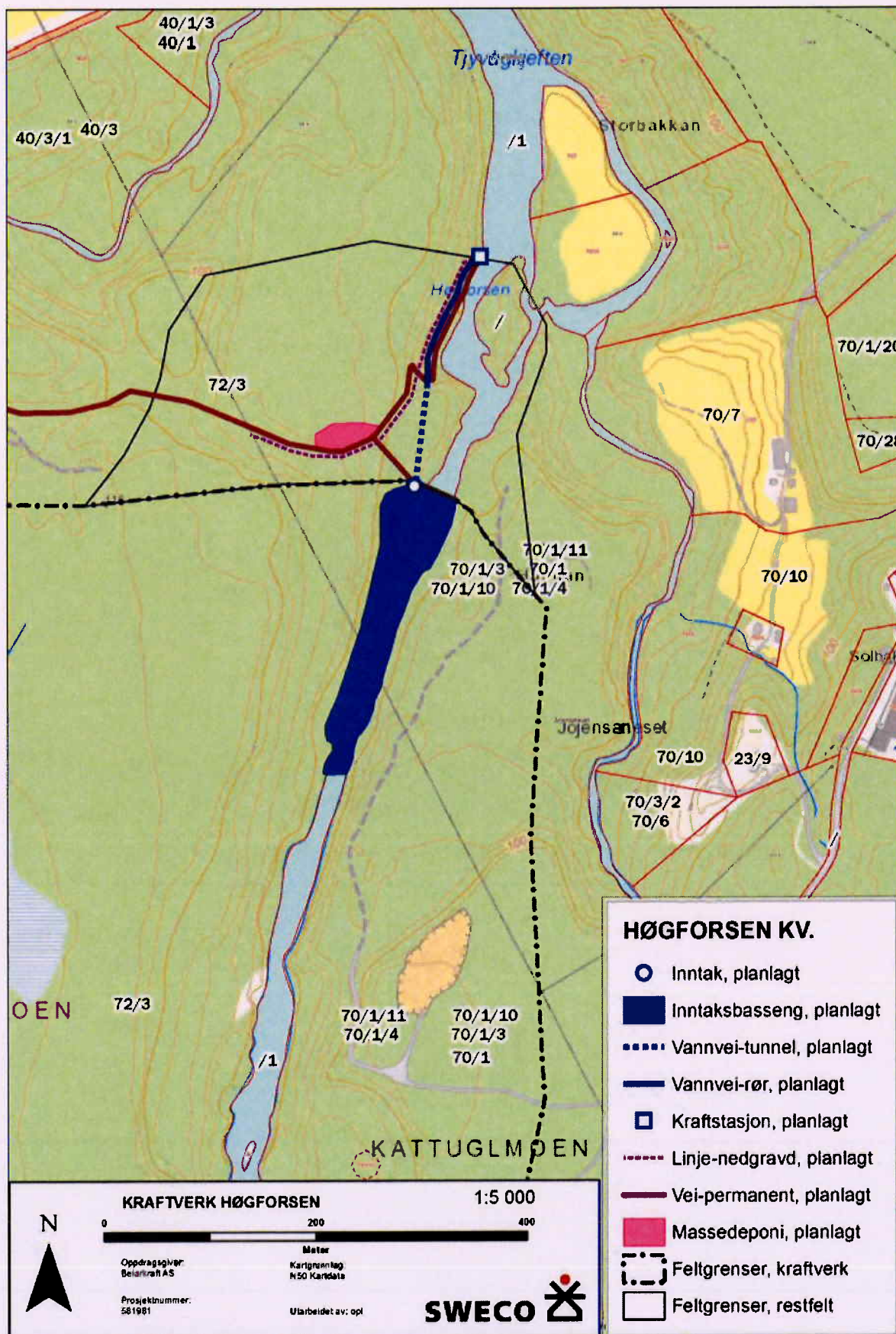

**HØGFORSEN KV.**

- Inttak, planlagt
- Inttaksbasseng, planlagt
- ⋯ Vannvei-tunnel, planlagt
- Vannvei-rør, planlagt
- Kraftstasjon, planlagt
- - - Linje-nedgravd, planlagt
- Vei-permanent, planlagt
- Massedeponi, planlagt
- ⋯ Feltgrenser, kraftverk
- Feltgrenser, restfelt

**KRAFTVERK HØGFORSEN** 1:5 000

0 200 400  
Meter

Oppdragsgiver: Beierhoff AS  
Kartgrunnlag: N50 Kartdata  
Prosjektnummer: 581981  
Utarbeidet av: opl

**SWECO**

**Hoveddata**

Høgforsen kraftverk vil ha en installert effekt på 4,9 MW og midlere produksjon på 16,8 GWh pr. år. Dette tilsvarer et årsforbruk til 840 husstander.

**Høgforsen kraftverk, hoveddata****NEDBØRFELT**

Areal	km <sup>2</sup>	266,5
Tilsig, årlig	mill m <sup>3</sup>	493,4
Spesifikk avrenning	l/(s* km <sup>2</sup> )	58,7
Middelvannføring (1961-1990)	m <sup>3</sup> /s	15,6
Alminnelig lavvannføring	m <sup>3</sup> /s	1,36
95-persentil året	m <sup>3</sup> /s	5,80
95-persentil sommer (1/5-30/9)	m <sup>3</sup> /s	0,32
95-persentil vinter (1/10-30/4)	m <sup>3</sup> /s	0,00

**KRAFTVERK**

Inntak	moh	70
Utløp	moh	47
Fallhøyde, brutto	m	23
Lengde på berørt elvestrekning	km	0,25
Midlere energiekvivalent	kWh/m <sup>3</sup>	0,053
Slukeevne, maks	m <sup>3</sup> /s	25,8
Slukeevne, min	m <sup>3</sup> /s	2,6
Tilløp sjakt og tunnel, lengde	m	250
Tilløpsrør, diameter	mm	3300
Tilløpsrør, lengde	m	160
Installert effekt, maks	MW	4,9
Bruktid	timer	3400

**PRODUKSJON**

Produksjon, vinter (1/10-30/4)	GWh	5,6
Produksjon, sommer (1/5-30/9)	GWh	11,2
Produksjon, året	GWh	16,8

**ØKONOMI**

Byggekostnad	mill. NOK	68,7
Utbyggingspris	NOK/kWh	4,10

**Høgforsen kraftverk, elektrisk anlegg****GENERATOR**

Ytelse	MVA	5,4
Spenning	kV	6,6



**TRANSFORMATOR**

Ytelse	MVA	5,4
Spenning	kV	6,6/22

**NETTILKNYTNING**

Lengde	km	0,34
Nominell spenning	kV	22
Luftlinje eller jordkabel		Jordkabel

**Nettilknytning**

Nordlandsnett AS er nettkonsesjonær i Beiarn kommune og eier og driver 22 kV linja som går oppover dalen til Beiarn transformatorstasjon. Nedenfor Beiarn transformatorstasjon har man innmatning fra to sider over Sundsfjord Koplingsanlegg.

Småkraftverkene i øvre Beiardalen vil mate ut over Beiarn Trafostasjon, som ligger på enden av en eksisterende 66 kV radial. Det er sammenfallende begrensninger på kapasiteten i transformatoren og 66 kV linjen. Dette innebærer at det er ledig ca. 10 MW her for ny produksjon. Nordlandsnett jobber med beregninger for å finne mer eksakt hvor mye ledig kapasitet det er i eksisterende nett og trafo. Dersom det blir konsesjon til mer enn dette, og det bygges ut, så vil det være nødvendig å gjøre større reinvesteringer på 66 kV linjen samt å skifte transformatoren i Beiarn trafostasjon.

Fra kraftverket er det planlagt å legge 340 m jordkabel (22 kV) langs veien til tilknytningspunkt på eksisterende 22 kV luftlinje sør-vest for kraftstasjonen. Tiltakshaver søker anleggskonsesjon. Det er ikke noe byggeforbudsbelte for jordkabel, men grøfta bør være tilgjengelig, så det må ikke bygges oppå kabelen.

***Konsekvenser av tiltaket*****Fordeler ved tiltaket**

Kraftverket vil bidra til kraftoppdekning tilsvarende årsforbruket til 840 husstander. Tiltaket vil gi inntekter til eierne, grunneiere og fallrettighetshavere, kommunen og til staten. Grunneiernes merinntekter kan opprettholde lokal bosetning og bevaring av lokal bygningsmasse. I byggeperioden vil det være behov for lokal/regional arbeidskraft.

**Ulemper ved tiltaket**

I konsesjonssøknaden har Beiarkraft AS en skriftlig gjennomgang av ulike fagtema hvor temaene gis en verdi og konsekvensen av utbyggingen vurderes. Her gjengis i tabellform søkers oppsummering av verdisetting og konsekvensene.

Fagtema	Verdi	Konsekvens
Vanntemp., isforhold, lokalklima		Ubetydelig
Grunnvann	Viktig	Ubetydelig
Ras, flom og erosjon		Ubetydelig
Biologisk mangfold – flora og fauna	Liten til middels	Liten til middels negativ
Fisk og ferskvannsbiologi	Middels til stor	Middels negativ
Landskap	Middels	Middels negativ
Kulturminner og kulturmiljø	Liten	Liten til ubetydelig negativ
Landbruk	Liten til middels	Liten negativ
Friluftsliv / brukerinteresser	Middels	Middels negativ
Reindrift	Middels/liten	Liten negativ til ubetydelig

I forhold til tema fisk og ferskvannsbiologi er verdi og konsekvens i søknaden satt ut fra at Høgforsen per i dag ikke er del av anadrom strekning, og at kraftverket utformes med avbøtende tiltak for anadrome laksefisk. I muntlig kommunikasjon med Nordland fylkeskommune fremkommer det at miljødirektoratet ønsker at man legger til grunn kartleggingen av anadrom strekning som finnes på lakseregisteret.no. Her går den lakseførende strekningen helt opp til Leiråga overfor Staupåmoen. I henhold til «Regional plan om små vannkraftverk i Nordland», vedtatt av fylkestinget i februar 2012, «[skal det ikke] tillates utbygging på lakseførende strekning [i nasjonale laksevassdrag].»

Beiarn kommune ønsker derfor som lokal myndighet med lokalkunnskap om de faktiske forhold å si noe om realitetene hva angår anadrom strekning i Beiarvassdraget. Som Beiarkraft AS sier i sin søknad «[ble det i 1962] ferdigstilt fisketrapper ved Høgforsen og Bruforsen med hensikt å få laks og sjøørret opp til de øvre delene av Beiarelva, men hele prosjektet var mislykket.» Dette betyr ikke at prosjektet er skrinlagt. Beiarelva SA bruker penger på utredninger om mulige gyteforhold og oppvekstvilkår ovenfor Høgforsen og Bruforsen. Det er et ønske, også fra Beiarn kommune som lokal samfunnsutvikler, å få en utvidelse av den anadrome strekningen.

Beiarn kommune ser derfor muligheten for å kombinere to næringsprosjekter ved at Beiarkraft AS får tillatelse til å bygge ut Høgforsen med vilkår om at de aktivt bidrar til realisering av utvidelsen av anadrom strekning. Beiarn kommune ser at Beiarkraft AS allerede i søknadsprosessen har sett på muligheten for avbøtende tiltak, og lister opp syv mulige avbøtende tiltak. Beiarn kommune ønsker derfor at Beiarkraft AS får tillatelse til utbygging av Høgforsen kraftverk med vilkår om at kraftverket bygges ut fra en utredning om hvordan kraftverket skal utformes for å sikre fremtidig oppvandring og nedvandring av anadrom laksefisk. Vi viser i denne sammenheng spesielt til CEDREN sitt prosjekt SafePass.

Beiarn kommune går i mot at Beiarkraft AS får bygge Høgforsen kraftverk uten vilkår om sikring av fremtidig oppvandring og nedvandring av anadrome laksefisk. Et slikt vedtak vil utløse at Beiarn kommune bruker innsigelsesretten som ligger i vannressursloven § 24 tredje ledd. Hvis valget står mellom laks eller kraft vil Beiarn kommune følge Regional plan om små vannkraftverk i Nordland punkt D3 som sier at: «I nasjonale laksevassdrag skal det ikke tillates utbygging på lakseførende strekning.»

I denne sammenheng viser Beiarn kommune til at utløpet av Høgforsen kraftverk er planlagt innenfor det som allerede reelt er anadrom strekning. Vi vet ikke hvordan kraftverket vil påvirke denne delen av den anadrome strekningen, eller de delene rett nedløps for det planlagte utløpet. Beiarn kommune viser i den sammenheng også til Regional plan om små vannkraftverk i Nordland sitt punkt D6: «Ved utbygging ovenfor vandringshinder skal man være restriktiv med å tillate utbygginger som kan forringe fiskebestander og fiske nedstrøms.»

Beiarn kommune ser derfor nødvendigheten av en utredning om hvordan kraftverket skal utformes for å sikre fremtidig oppvandring og nedvandring av anadrom laksefisk. Beiarn kommune ser det som avbøtende tiltak at utbygger pålegges å utrede hvordan kraftverket skal utformes for å sikre fremtidig oppvandring og nedvandring av anadrom laksefisk, samt å bygge kraftverket ut fra denne utredning.

Hvis valget står mellom laks og kraft i et nasjonalt laksevassdrag vil kraften måtte vike for laksen.

**KONSESJONSSAK BRUFORSEN KRAFTVERK, HØRINGSUTTALELSE FRA  
BEIARN KOMMUNE MED VARSEL OM INNSIGELSE**

---

Saksbehandler: Torbjørn Grimstad  
Arkivsaksnr.: 16/252

---

Arkiv: S10

**Saksnr.: Utvalg**  
37/16 Plan- og ressursutvalget

**Møtedato**  
03.06.2016

**Rådmannens innstilling:****KONSESJONSSAK BRUFORSEN KRAFTVERK, HØRINGSUTTALELSE FRA BEIARN  
KOMMUNE MED VARSEL OM INNSIGELSE**

Beiarn kommune går i mot at Beiarkraft AS får bygge ut Bruforsen kraftverk slik det er søkt om. Beiarn kommune mener etter en samlet vurdering av søknaden at ulempene ved omsøkte utbygging er større enn fordelene.

Beiarn kommune vil fremme innsigelse til omsøkte utbygging av Bruforsen hvis tiltaket tillates som omsøkt, uten avbøtende tiltak. Beiarn kommune ser det som avbøtende tiltak at utbygger pålegges å utrede hvordan kraftverket skal utformes for å sikre fremtidig oppvandring og nedvandring av anadrom laksefisk, samt å bygge kraftverket ut fra denne utredning.

I henhold til «Regional plan om små vannkraftverk i Nordland», vedtatt av fylkestinget i februar 2012, «[skal det ikke] tillates utbygging på lakseførende strekning [i nasjonale laksevassdrag].» På Miljødirektoratets side lakseregisteret.no går den lakseførende strekningen forbi Høgforsen og Bruforsen helt opp til Leiråga overfor Staupåmoen.

Beiarn kommune ønsker derfor som lokal myndighet med lokalkunnskap om de faktiske forhold å si noe om realitetene hva angår anadrom strekning i Beiarvassdraget. Som Beiarkraft AS sier i sin søknad «[ble det i 1962] ferdigstilt fisketrapper ved Høgforsen og Bruforsen med hensikt å få laks og sjørret opp til de øvre delene av Beiarelva, men hele prosjektet var mislykket.» Dette betyr ikke at prosjektet er skrinlagt. Beiarelva SA bruker penger på utredninger om mulige gyteforhold og oppvekstvilkår ovenfor Høgforsen og Bruforsen. Det er et ønske, også fra Beiarn kommune som lokal samfunnsutvikler, å få en utvidelse av den anadrome strekningen.

Beiarn kommune ser derfor muligheten for å kombinere to næringsprosjekter ved at Beiarkraft AS får tillatelse til å bygge ut Bruforsen med vilkår om at de aktivt bidrar til realisering av utvidelsen av anadrom strekning. Beiarn kommune ser at Beiarkraft AS allerede i søknadsprosessen har sett på muligheten for avbøtende tiltak, og lister opp syv mulige tiltak. Beiarn kommune ønsker derfor at Beiarkraft AS får tillatelse til utbygging av Bruforsen kraftverk med vilkår om at kraftverket bygges ut fra en utredning om hvordan kraftverket skal utformes for å sikre fremtidig oppvandring og nedvandring av anadrom laksefisk. Vi viser i denne sammenheng spesielt til CEDREN sitt prosjekt SafePass.

Beiarn kommune går i mot at Beiarkraft AS får bygge Bruforsen kraftverk uten vilkår om sikring av fremtidig oppvandring og nedvandring av anadrome laksefisk. Et slikt vedtak vil utløse at Beiarn kommune bruker innsigelsesretten som ligger i vannressursloven § 24 tredje ledd. Hvis valget står mellom laks eller kraft vil Beiarn kommune følge Regional plan om små vannkraftverk i Nordland punkt D3 som sier at: «I nasjonale laksevassdrag skal det ikke tillates utbygging på lakseførende strekning.»

Kraftverket vil bidra til kraftoppdekning i form av ren og fornybar energi tilsvarende årsforbruket til 1105 husstander. Tiltaket vil gi inntekter til eierne, grunneiere og fallrettighetshavere, kommunen og til staten. Grunneiernes merinntekter kan opprettholde lokal bosetning og bevaring av lokal bygningsmasse. I byggeperioden vil det være behov for lokal/regional arbeidskraft.

Beiarn kommune mener etter en samlet vurdering av søknaden at ulempene ved omsøkte utbygging er større enn fordelene, hvis det ikke settes vilkår om avbøtende tiltak for å sikre opp og nedvandring av anadrome laksefisk. Hvis valget står mellom laks og kraft i et nasjonalt laksevassdrag vil kraften måtte vike for laksen.

## ***Om høringen***

Beiarn kommune har mottatt brev fra NVE, datert 18. mars 2016, i forbindelse med syv søknader om tillatelse til å bygge småkraftverk i Beiarn kommune.

Det er Beiarkraft AS, som i samarbeid med grunneierne ønsker å utnytte deler av Bruforsen til kraftproduksjon gjennom bygging av et småkraftverk. NVE har bedt Beiarn kommune om å avgi uttalelse til konsesjonssøknaden. Høringsfristen er satt til 24.06.2016. Formålet med høringsrunden er å få konkrete og begrunnede synspunkter på de fremlagte planene. Søknadene skal behandles etter reglene i kap. 3 i vannressursloven og gjelder tillatelse etter vannressursloven § 8.

Etter høringsfristen får søker anledning til å uttale seg til de innkomne høringsuttalelsene. De som har uttalt seg vil bli invitert til befaring sammen med NVE. Ved en totalvurdering av saken står NVE fritt til å vurdere om konsesjon skal innvilges og på hvilke vilkår. Søknadene og de innkomne merknadene er viktige grunnlag for denne vurderingen.

En eventuell innsigelse skal fremmes i forbindelse med høring av konsesjonssøknaden. Innsigelsen skal være gjenstand for drøftelser/forhandlinger mellom NVE og den part som har fremmet innsigelsen, for å vurdere om det kan foretas endringer slik at innsigelsen kan trekkes. En eventuell konsesjon kan imidlertid vedtas på tvers av en innsigelse, men NVEs vedtak vil da gå videre til OED.

## ***Beskrivelse av tiltaket***

## **Geografisk plassering av tiltaket**

Bruforsen ligger i Storåga, ca. 2,3 km fra Storåbrua ved Tollå. Nedbørsfeltet er alt innenfor Beiarvassdragets vannskille ovenfor Høyforsmoen, med fradrag det som er overført til Stor-Glomvatnet. Atkomst til Bruforsen er planlagt på østre side over Kattuglmoen.

Bruforsen kraftverk, nedbørsfelt

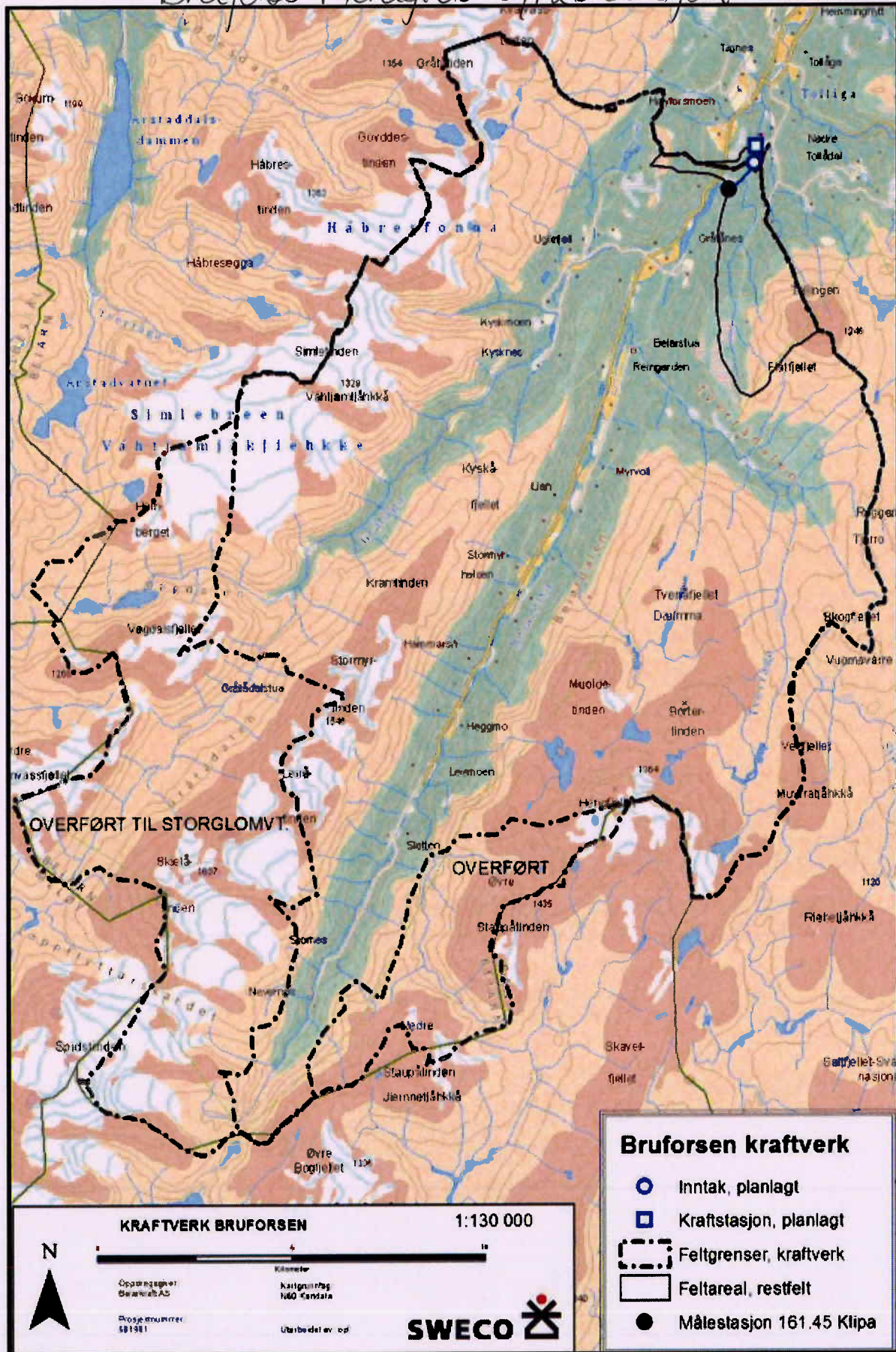

Bruforsen kraftverk, detaljkart

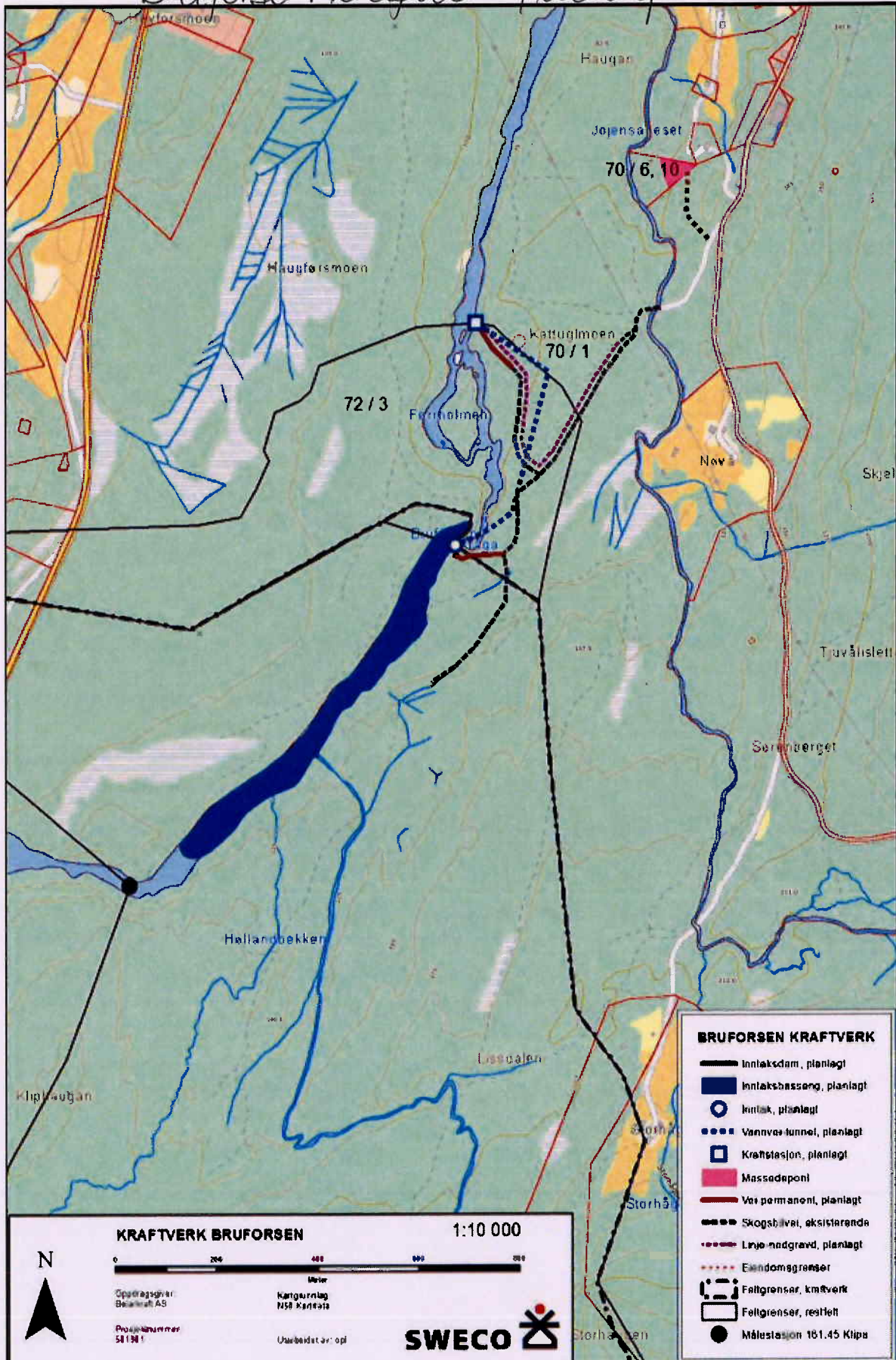



**Hoveddata**

Bruforsen kraftverk vil ha en installert effekt på 6,8 MW og midlere produksjon på 22,1 GWh pr. år. Dette tilsvarer et årsforbruk til 1105 husstander.

**Bruforsen kraftverk, hoveddata****NEDBØRFELT**

Areal	km <sup>2</sup>	265,0
Tilslig, årlig	mill m <sup>3</sup>	492,1
Spesifikk avrenning	l/(s* km <sup>2</sup> )	58,9
Middelvannføring (1961-1990)	m <sup>3</sup> /s	15,6
Alminnelig lavvannføring	m <sup>3</sup> /s	1,36
95-persentil sommer (1/5-30/9)	m <sup>3</sup> /s	5,80
95-persentil vinter (1/10-30/4)	m <sup>3</sup> /s	0,32

**KRAFTVERK**

Inntak	moh	104
Utløp	moh	74
Fallhøyde, brutto	m	30
Lengde på berørt elvestrekning	km	0,52
Midlere energiekvivalent	kWh/m <sup>3</sup>	0,069
Slukeevne, maks	m <sup>3</sup> /s	27,3
Slukeevne, min	m <sup>3</sup> /s	2,7
Tilløp sjakt og tunnel, lengde	m	434
Tilløpsrør, diameter	mm	3000
Tilløpsrør, lengde	m	130
Installert effekt, maks	MW	6,8
Brukstid	timer	3300

**PRODUKSJON**

Produksjon, vinter (1/10-30/4)	GWh	7,3
Produksjon, sommer (1/5-30/9)	GWh	14,8
Produksjon, året	GWh	22,1

**ØKONOMI**

Byggekostnad	mill. NOK	93,0
Utbyggingspris	NOK/kWh	4,20

**Bruforsen kraftverk, elektrisk anlegg****GENERATOR**

Ytelse	MVA	7,6
Spenning	kV	6,6

**TRANSFORMATOR**

Ytelse	MVA	7,6
Spenning	kV	6,6/22

#### NETTILKNYTNING

Lengde	km	0,50
Nominell spenning	kV	22
Luftlinje eller jordkabel		Jordkabel

### Nettilknytning

Nordlandsnett AS er nettkonsesjonær i Beiarn kommune og eier og driver 22 kV linja som går oppover dalen til Beiarn transformatorstasjon. Nedenfor Beiarn transformatorstasjon har man innmatning fra to sider over Sundsfjord Koplingsanlegg.

Småkraftverkene i øvre Beiardalen vil mate ut over Beiarn Trafostasjon, som ligger på enden av en eksisterende 66 kV radial. Det er sammenfallende begrensninger på kapasiteten i transformatoren og 66 kV linjen. Dette innebærer at det er ledig ca. 10 MW her for ny produksjon. Nordlandsnett jobber med beregninger for å finne mer eksakt hvor mye ledig kapasitet det er i eksisterende nett og trafo. Dersom det blir konsesjon til mer enn dette, og det bygges ut, så vil det være nødvendig å gjøre større reinvesteringer på 66 kV linjen samt å skifte transformatoren i Beiarn trafostasjon.

Fra kraftverket er det planlagt å legge 500 m jordkabel (22 kV) langs veien til tilknytningspunkt på eksisterende 22 kV luftlinje sør-vest for kraftstasjonen. Tiltakshaver søker anleggskonsesjon. Det er ikke noe byggeforbudsbelte for jordkabel, men grøfta bør være tilgjengelig, så det må ikke bygges oppå kabelen.

### *Konsekvenser av tiltaket*

#### Fordeler ved tiltaket

Kraftverket vil bidra til kraftoppdekning i form av ren og fornybar energi tilsvarende årsforbruket til 1105 husstander. Tiltaket vil gi inntekter til eierne, grunneiere og fallrettighetshavere, kommunen og til staten. Grunneiernes merinntekter kan opprettholde lokal bosetning og bevaring av lokal bygningsmasse. I byggeperioden vil det være behov for lokal/regional arbeidskraft.

#### Ulemper ved tiltaket

I konsesjonssøknaden har Beiarkraft AS en skriftlig gjennomgang av ulike fagtema hvor temaene gis en verdi og konsekvensen av utbyggingen vurderes. Her gjengis i tabellform søkers oppsummering av verdisetting og konsekvensene.

Fagtema	Verdi	Konsekvens
Vanntemp., isforhold, lokalklima		Ubetydelig
Grunnvann	Viktig	Ubetydelig
Rødlistearter	Middels	Liten negativ
Terrestrisk miljø	Middels	Liten negativ
Akvatisk miljø	Liten	Liten negativ
Landskap	Middels	Middels negativ
Sammenhengende naturområder	Middels til stor	Liten negativ
Kulturminner og kulturmiljø	Liten	Ubetydelig til liten negativ
Landbruk	Liten til middels	Liten negativ
Friluftsliv / brukerinteresser	Middels	Liten til middels negativ
Reindrift	Middels/liten	Liten negativ til ubetydelig

I forhold til tema akvatisk miljø er verdi og konsekvens i søknaden satt ut fra at Bruforsen per i dag ikke er del av anadrom strekning, og at kraftverket utformes med avbøtende tiltak for anadrome laksefisk. I muntlig kommunikasjon med Nordland fylkeskommune fremkommer det at miljødirektoratet ønsker at man legger til grunn kartleggingen av anadrom strekning som finnes på lakseregisteret.no. Her går den lakseførende strekningen helt opp til Leiråga overfor Staupåmoen. I henhold til «Regional plan om små vannkraftverk i Nordland», vedtatt av fylkestinget i februar 2012, «[skal det ikke] tillates utbygging på lakseførende strekning [i nasjonale laksevassdrag].»

Beiarn kommune må derfor som lokal myndighet med lokalkunnskap om de faktiske forhold å si noe om realitetene hva angår anadrom strekning i Beiervassdraget. Som Beiarkraft AS sier i sin søknad «[ble det i 1962] ferdigstilt fisketrappet ved Høgforsen og Bruforsen med hensikt å få laks og sjøørret opp til de øvre delene av Beiarelva, men hele prosjektet var mislykket.» Dette betyr ikke at prosjektet er skrinlagt. Beiarelva SA bruker penger på utredninger om mulige gyteforhold og oppvekstvilkår ovenfor Høgforsen og Bruforsen. Det er et ønske, også fra Beiarn kommune som lokal samfunnsutvikler, å få en utvidelse av den anadrome strekningen.

Beiarn kommune ser derfor muligheten for å kombinere to næringsprosjekter ved at Beiarkraft AS får tillatelse til å bygge ut Bruforsen med vilkår om at de aktivt bidrar til realisering av utvidelsen av anadrom strekning. Beiarn kommune ser at Beiarkraft AS allerede i søknadsprosessen har sett på muligheten for avbøtende tiltak, og lister opp syv mulige tiltak. Beiarn kommune ønsker derfor at Beiarkraft AS får tillatelse til utbygging av Bruforsen kraftverk med vilkår om at kraftverket bygges ut fra en utredning om hvordan kraftverket skal utformes for å sikre fremtidig oppvandring og nedvandring av anadrom laksefisk. Vi viser i denne sammenheng spesielt til CEDREN sitt prosjekt SafePass.

Beiarn kommune går i mot at Beiarkraft AS får bygge Bruforsen kraftverk uten vilkår om sikring av fremtidig oppvandring og nedvandring av anadrome laksefisk. Et slikt vedtak vil utløse at Beiarn kommune bruker innsigelsesretten som ligger i vannressursloven § 24 tredje ledd. Hvis valget står mellom laks eller kraft vil Beiarn kommune følge Regional plan om små vannkraftverk i Nordland punkt D3 som sier at: «I nasjonale laksevassdrag skal det ikke tillates utbygging på lakseførende strekning.»

Kraftverket vil bidra til kraftoppdekning i form av ren og fornybar energi tilsvarende årsforbruket til 1105 husstander. Tiltaket vil gi inntekter til eierne, grunneiere og fallrettighetshavere, kommunen og til staten. Grunneiernes merinntekter kan opprettholde lokal bosetning og bevaring av lokal bygningsmasse. I byggeperioden vil det være behov for lokal/regional arbeidskraft.

## **Vurdering**

Beiarn kommune mener etter en samlet vurdering av søknaden at ulempene ved omsøkte utbygging er større enn fordelene, hvis det ikke settes vilkår om avbøtende tiltak for å sikre opp og nedvandring av anadrome laksefisk. Hvis valget står mellom laks og kraft i et nasjonalt laksevassdrag vil kraften måtte vike for laksen.

**KONSESJONSSAK HESTÅGA OG TROÅGA KRAFTVERK,  
HØRINGSUTTALELSE  
FRA BEIARN KOMMUNE MED VARSEL OM INNSIGELSE**

Saksbehandler: Torbjørn Grimstad  
Arkivsaksnr.: 16/253

Arkiv: S10

**Saksnr.: Utvalg**  
38/16 Plan- og ressursutvalget

**Møtedato**  
03.06.2016

**Rådmannens innstilling:**

**KONSESJONSSAK HESTÅGA OG TROÅGA KRAFTVERK, HØRINGSUTTALELSE  
FRA BEIARN KOMMUNE MED VARSEL OM INNSIGELSE**

Beiarn kommune går i mot at Beiarkraft AS får bygge ut Heståga og Troåga kraftverk slik det er søkt om. Beiarn kommune mener etter en samlet vurdering av søknaden at ulempene ved omsøkte utbygging er klart større enn fordelene.

Beiarn kommune vil fremme innsigelse jamfør vannressurloven § 24 til omsøkte utbygging av Heståga og Troåga hvis tiltaket tillates som omsøkt.

Beiarn kommune viser til «Regional plan om små vannkraftverk i Nordland», vedtatt av fylkestinget i februar 2012, sine punkt D4 og D5:

*D4. I sideelver i nasjonale laksevassdrag som ikke er lakseførende skal man være restriktiv med å tillate utbygging og det må dokumenteres at gyte og oppvekstforhold ikke påvirkes i vesentlig grad.*

*D5. I anadrome vassdrag skal man være svært restriktive med å tillate utbygging som endrer naturlig vannføring, vanntemperatur, vannkvalitet eller vandringsforhold på strekninger med laks, sjørret og/eller sjørøye.*

Den planlagte utbyggingen innebærer at vannet fra storparten av Hestågas nedbørsfelt overføres til kraftverket, men en minstevannsføring på 30 l/s på sommeren og 20 l/s på vinteren. Dette vil medføre at inntil 800 l/s av Hestågas naturlige vannføring overføres til kraftverket i stedet for til elvas naturlige løp. Dette rammes av den regionale planens punkt D5 ettersom det finnes sjørret i de nedre delene av Heståga.

Overføringen av Heståga til kraftverket vil også påvirke Storåga, ved at utløpet av Heståga flyttes 600 meter nedstrøms det naturlige elveløpet. Denne strekningen av Beiarelva er et viktig gyteområde for laks, og tiltaket rammes derfor også av den regionale planens punkt D4.

Samlet sett kan Beiarn kommune vanskelig se for seg avbøtende tiltak for de to ovenstående avsnitt, uten at kraftverket deles opp i to ulike kraftverk. Eventuell flytting av kraftstasjonen vil innebære en overføring av et vassdrag til et annet, og ramme Beiarelva og seidevassdragene. Hvilke følger dette får for gyting og anadrom strekning er ukjent, og naturmangfoldloven § 9 vil dermed gjøre seg gjeldende i et nasjonalt laksevassdrag.

Søknaden viser til en muntlig avtale mellom Beiarkraft AS og Beiarn kommune hva angår vannverksdammen i Heståga. Beiarn kommune stiller seg uforstående til denne fremstillingen og kjenner ikke til at en slik avtale er sluttet etter avtalelovens første kapittel. Beiarn kommune ser i så fall for seg at en muntlig avtale vanskelig kan være gyldig jamfør avtalelovens andre kapittel. Vannverk som leverer til over 50 brukere skal være godkjent, og et inngrep som konsesjonssøknaden innebærer vil dermed også måtte klareres med Mattilsynet.

Beiarn kommune merker seg at Beiarkraft søker om ekspropriasjon, men vil være forsiktige med å uttale seg verken den ene eller den andre veien hva angår inngripen i grunneiers rettigheter.

Beiarn kommune har veid fordelene opp mot ulempene. Kraftverket vil bidra til kraftoppdekning i form av ren og fornybar energi tilsvarende årsforbruket til 480 husstander. Tiltaket vil gi inntekter til eierne, grunneiere og fallrettighetshavere, kommunen og til staten. Grunneiernes merinntekter kan opprettholde lokal bosetning og bevaring av lokal bygningsmasse. I byggeperioden vil det være behov for lokal/regional arbeidskraft. I driftsfasen kan det bli behov for lokalt oppsyn med kraftverkene.

Beiarn kommune mener etter en samlet vurdering av søknaden at ulempene ved omsøkte utbygging er klart større enn fordelene. Dette gjelder tiltakets påvirkning på en gytestrekning for laks i det nasjonale laksevassdraget ved flytting av vannføring mellom sidevassdragene, og tiltakets påvirkning på den anadrome strekningen av Heståga. I tillegg viser søker til en muntlig avtale hva gjelder vannverket i Heståga som Beiarn kommune stiller seg uforstående til ettersom tiltaket i så fall må klareres med Mattilsynet. Beiarn kommune vil dermed bruke innsigelse jamfør vannressursloven § 24 tredje ledd hvis tiltaket innvilges.

## **Om høringen**

Beiarn kommune har mottatt brev fra NVE, datert 18. mars 2016, i forbindelse med syv søknader om tillatelse til å bygge småkraftverk i Beiarn kommune.

Det er Beiarkraft AS, som i samarbeid med grunneierne ønsker å utnytte deler av Heståga og Troåga til kraftproduksjon gjennom bygging av et småkraftverk. NVE har bedt Beiarn kommune om å avgi uttalelse til konsesjonssøknaden. Høringsfristen er satt til 24.06.2016. Formålet med høringsrunden er å få konkrete og begrunnede synspunkter på de fremlagte planene. Søknadene skal behandles etter reglene i kap. 3 i vannressursloven og gjelder tillatelse etter vannressursloven § 8.

Etter høringsfristen får søker anledning til å uttale seg til de innkomne høringsuttalelsene. De som har uttalt seg vil bli invitert til befaring sammen med NVE. Ved en totalvurdering av saken står NVE fritt til å vurdere om konsesjon skal innvilges og på hvilke vilkår. Søknadene og de innkomne merknadene er viktige grunnlag for denne vurderingen.

En eventuell innsigelse skal fremmes i forbindelse med høring av konsesjonssøknaden. Innsigelsen skal være gjenstand for drøftelser/forhandlinger mellom NVE og den part som har

fremmet innsigelsen, for å vurdere om det kan foretas endringer slik at innsigelsen kan trekkes. En eventuell konsesjon kan imidlertid vedtas på tvers av en innsigelse, men NVEs vedtak vil da gå videre til OED.

## ***Beskrivelse av tiltaket***

### **Geografisk plassering av tiltaket**

Heståga og Troåga er sideelver til Beiarelva. Troåga renner ut i Beiarelva rett nedenfor Filialen (COOP avd. Tollå), mens Heståga har sitt utløp i Storåga ca. 600 m sør for Storåbrua ved Tollå. Nedbørsfeltet er fra Kvalvasstinden til Osfjellet (se figur). Atkomst til Heståga og Troåga er på vestre side over Høyforsmoen.

Hestaga og Troaga

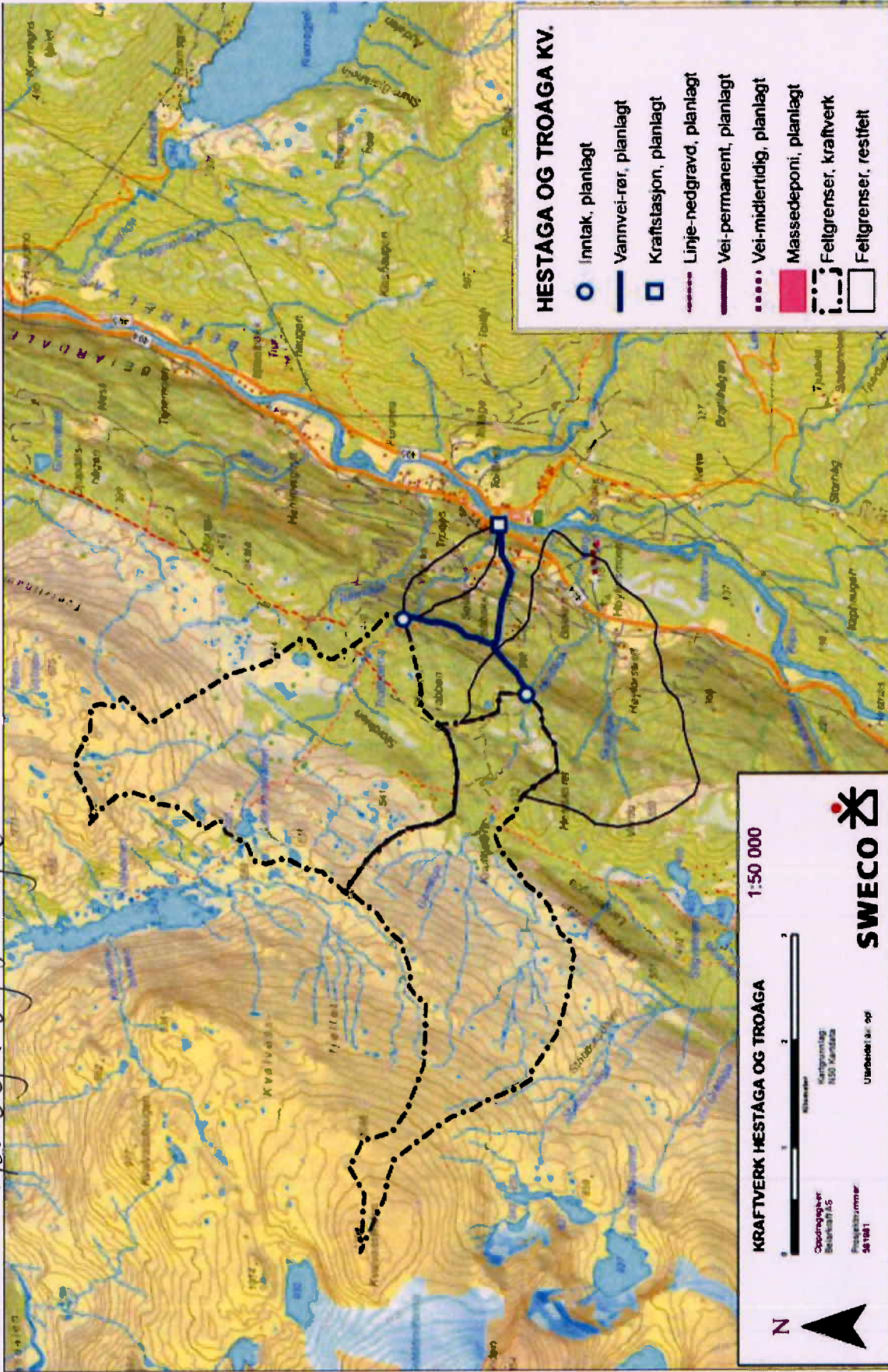



Sak 37/16  
 Heståga og Troåga, detaljkart

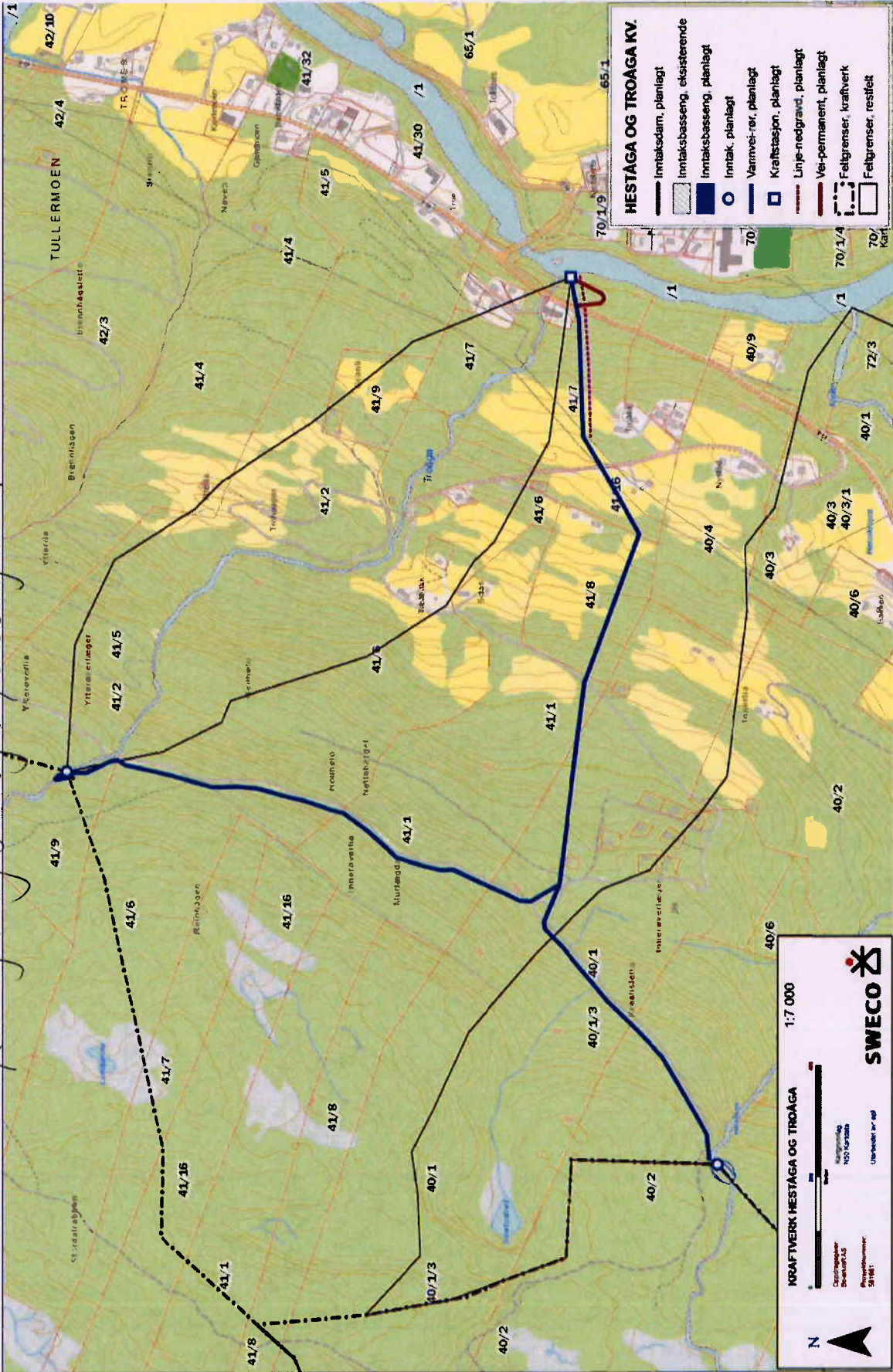

**Hoveddata**

Heståga og Troåga kraftverk vil ha en installert effekt på 2,0 MW og midlere produksjon på 6,7 GWh pr. år. Dette tilsvarer et årsforbruk til 335 husstander.

<b>Heståga og Troåga kraftverk, hoveddata</b>		Heståga	Troåga	Kraftverket
<b>NEDBØRFELT</b>				
Areal	km <sup>2</sup>	5,3	4,9	10,2
Tilsig, årlig	mill m <sup>3</sup>	11,3	8,5	19,8
Spesifikk avrenning	l/(s* km <sup>2</sup> )	67,5	55,3	61,8
Middelvannføring	m <sup>3</sup> /s	0,36	0,27	0,6
Alminnelig lavvannføring	m <sup>3</sup> /s	0,05	0,05	0,1
95-persentil sommer (1/5-30/9)	m <sup>3</sup> /s	0,03	0,02	0,05
95-persentil vinter (1/10-30/4)	m <sup>3</sup> /s	0,02	0,01	0,03
<b>KRAFTVERK</b>				
Inntak	moh	365	370	365
Turbinsenter	moh			46
Fallhøyde, brutto	m			319
Lengde på berørt elvestrekning	km	2,3	1,5	3,8
Midlere energiekvivalent	kWh/m <sup>3</sup>			0,739
Slukeevne, maks	m <sup>3</sup> /s	0,8	0,6	1,4
Slukeevne, min	m <sup>3</sup> /s			0,07
Planlagt minstevannføring sommer	m <sup>3</sup> /s	0,03	0,02	0,05
Planlagt minstevannføring vinter	m <sup>3</sup> /s	0,02	0,01	0,03
Tilløpsrør, diameter	mm	700	700	700/800
Tilløpsrør, lengde	m	610+1150	970	2730
Installert effekt, maks	MW			3,8
Brukstid	timer			2500
<b>PRODUKSJON</b>				
Produksjon, vinter (1/10-30/4)	GWh	1,3	1,0	2,3
Produksjon, sommer (1/5-30/9)	GWh	4,2	3,1	7,3
Produksjon, året	GWh	5,5	4,1	9,6
<b>ØKONOMI</b>				
Byggekostnad	mill. NOK	29,2	18,9	48,3
Utbyggingspris	NOK/kWh	5,3	4,6	5,0
<b>Heståga og Troåga kraftverk, elektrisk anlegg</b>				
<b>GENERATOR</b>				
Ytelse	MVA			4,4
Spenning	kV			6,6

**TRANSFORMATOR**

Ytelse	MVA	4,4
Spenning	kV	6,6/22

**NETTILKNYTNING**

Lengde	km	0,32
Nominell spenning	kV	22
Luftlinje eller jordkabel		Jordkabel

**Nettilknytning**

Nordlandsnett AS er nettkonsesjonær i Beiarn kommune og eier og driver 22 kV linja som går oppover dalen til Beiarn transformatorstasjon. Nedenfor Beiarn transformatorstasjon har man innmatning fra to sider over Sundsfjord Koplingsanlegg.

Småkraftverkene i øvre Beiardalen vil mate ut over Beiarn Trafostasjon, som ligger på enden av en eksisterende 66 kV radial. Det er sammenfallende begrensninger på kapasiteten i transformatoren og 66 kV linjen. Dette innebærer at det er ledig ca. 10 MW her for ny produksjon. Nordlandsnett jobber med beregninger for å finne mer eksakt hvor mye ledig kapasitet det er i eksisterende nett og trafo. Dersom det blir konsesjon til mer enn dette, og det bygges ut, så vil det være nødvendig å gjøre større reinvesteringer på 66 kV linjen samt å skifte transformatoren i Beiarn trafostasjon.

Fra kraftverket er det planlagt å legge 320 m jordkabel (22 kV) langs veien til tilknytningspunkt på eksisterende 22 kV luftlinje vest for kraftstasjonen. Tiltakshaver søker anleggskonsesjon. Det er ikke er noe byggeforbudsbelte for jordkabel, men grøfta bør være tilgjengelig, så det må ikke bygges oppå kabelen.

***Konsekvenser av tiltaket*****Fordeler ved tiltaket**

Kraftverket vil bidra til kraftoppdekning tilsvarende årsforbruket til 480 husstander. Tiltaket vil gi inntekter til eierne, grunneiere og fallrettighetshavere, kommunen og til staten. Grunneiernes merinntekter kan opprettholde lokal bosetning og bevaring av lokal bygningsmasse. I byggeperioden vil det være behov for lokal/regional arbeidskraft. I driftsfasen kan det bli behov for lokalt oppsyn med kraftverkene.

**Ulemper ved tiltaket**

I konsesjonssøknaden har Beiarkraft AS en skriftlig gjennomgang av ulike fagtema hvor temaene gis en verdi og konsekvensen av utbyggingen vurderes. Her gjengis i tabellform søkers oppsummering av verdisetting og konsekvensene.

Fagtema	Verdi	Konsekvens
Grunnvann	Viktig	Ubetydelig
Rødlistearter	Liten til middels	Liten negativ
Terrestrisk miljø	Liten	Liten til middels negativ
Akvatisk miljø	Liten	Liten negativ
Landskap	Middels	Middels negativ
Sammenhengende naturområder	Middels til stor	Liten negativ
Kulturminner og kulturmiljø	Liten til middels	Ubetydelig til liten negativ
Landbruk	Liten til middels	Liten negativ
Friluftsliv / brukerinteresser	Middels	Liten negativ
Reindrift	Middels/liten	Liten negativ/ubetydelig

Rådmannen stiller seg uforstående til søknadens verdisetting og konsekvensvurdering for akvatisk miljø, og viser til «Regional plan om små vannkraftverk i Nordland», vedtatt av fylkestinget i februar 2012, sine punkt D4 og D5:

*D4. I sideelver i nasjonale laksevassdrag som ikke er lakseførende skal man være restriktiv med å tillate utbygging og det må dokumenteres at gyte og oppvekstforhold ikke påvirkes i vesentlig grad.*

*D5. I anadrome vassdrag skal man være svært restriktive med å tillate utbygging som endrer naturlig vannføring, vanntemperatur, vannkvalitet eller vandringsforhold på strekninger med laks, sjørørret og/eller sjørøye.*

Den planlagte utbyggingen innebærer at vannet fra storparten av Hestågas nedbørsfelt overføres til kraftverket, men en minstevannsføring på 30 l/s på sommeren og 20 l/s på vinteren. Dette vil medføre at inntil 800 l/s av Hestågas naturlige vannføring overføres til kraftverket i stedet for til elvas naturlige løp. Dette rammes av den regionale planens punkt D5 ettersom det finnes sjørørret i de nedre delene av Heståga.

Overføringen av Heståga til kraftverket vil også påvirke Storåga, ved at utløpet av Heståga flyttes 600 meter nedstrøms det naturlige elveløpet. Denne strekningen av Beiarelva er et viktig gyteområde for laks, og tiltaket rammes derfor også av den regionale planens punkt D4.

Samlet sett kan rådmannen vanskelig se for seg avbøtende tiltak for de to ovenstående avsnitt, uten at kraftverket deles opp i to ulike kraftverk. Eventuell flytting av kraftstasjonen vil innebære en overføring av et vassdrag til et annet, og ramme Beiarelva og seidevassdragene. Hvilke følger dette får for gyting og anadrom strekning er ukjent, og naturmangfoldloven § 9 vil dermed gjøre seg gjeldende i et nasjonalt laksevassdrag.

Søknaden viser til en muntlig avtale mellom Beiarkraft AS og Beiarn kommune hva angår vannverksdammen i Heståga. Beiarn kommune stiller seg uforstående til denne fremstillingen og kjenner ikke til at en slik avtale er sluttet etter avtalelovens første kapittel, og ser i så fall for seg at en muntlig avtale vanskelig kan være gyldig jamfør avtalelovens andre kapittel. Vannverk som leverer til over 50 brukere skal være godkjent, og et inngrep som konsesjonssøknaden innebærer vil dermed også måtte klareres med Mattilsynet.

Rådmannen merker seg også at Beiarkraft søker om ekspropriasjon. Beiarn kommune må være forsiktige med å uttale seg verken den ene eller den andre veien hva angår inngripen i grunneiers rettigheter.

### **Ulemper ved tiltaket**

Rådmannen mener etter en samlet vurdering av søknaden at ulempene ved omsøkte utbygging er klart større enn fordelene. Dette gjelder tiltakets påvirkning på en gytestrekning for laks i det nasjonale laksevassdraget ved flytting av vannføring mellom sidevassdragene, og tiltakets påvirkning på den anadrome strekningen av Heståga. I tillegg viser søker til en muntlig avtale hva gjelder vannverket i Heståga som vi stiller oss uforstående til, ettersom tiltaket i så fall må klareres med Mattilsynet. Beiarn kommune må dermed bruke innsigelse jamfør vannressursloven § 24 tredje ledd hvis tiltaket innvilges.

## SMÅKRAFTPAKKE BEIARN - SAMLET VURDERING AV SØKNAD OM SYV SMÅKRAFTVERK.

Saksbehandler: Torbjørn Grimstad  
Arkivsaksnr.: 16/273

Arkiv: S10

**Saksnr.: Utvalg**  
39/16 Plan- og ressursutvalget

**Møtedato**  
03.06.2016

### Rådmannens innstilling:

#### SMÅKRAFTPAKKE BEIARN - SAMLET VURDERING AV SØKNAD OM SYV SMÅKRAFTVERK

Beiarn kommune gjør sin vurdering ut fra sin rolle som lokal myndighet og samfunnsbygger. Vi vil derfor benytte anledningen her i samlet vurdering til å signalisere klart og tydelig hvilke utbygginger Beiarn kommune ser mulighet til å bidra med mer grønn kraft, selv om det nasjonale laksevassdraget allerede er sterkt påvirket av kraftutbygginger.

Beiarn kommune har kommet frem til følgende samlede vurdering av Beiarpakken, her presentert i tabells form:

Kraftverk	Innsigelse/Merknad	Avbøtende tiltak
Galtåga	Innsigelse	Ingen mulige
Savåga	Innsigelse	Ingen mulige
Gamåga	Merknad	Ikke nødvendig
Heståga og Troåga	Innsigelse	Ingen mulige
Høgforsen	Innsigelse	Ja, må utredes
Bruforsen	Innsigelse	Ja, må utredes
Mårberget	Merknad	Ikke nødvendig

### Bakgrunn for samlet vurdering

Flere av søknadene viser til «utbygde kraftverk i nærheten» hvor det gjerne listes opp Nordlandselva, Arstadvossen, Steinåga, Forså, Muoidejohka og Kjeldåga, eller kun et utvalg av disse. Opplagte mangler ved slike oppramsinger er gode kart som viser hvilke vassdrag som nedstrøms er påvirket av eksisterende utbygginger. Svartisen-utbyggingen og utbyggingene i Arstaddalen har store sumvirkninger for Beiarvassdraget. Påvirkningen av kraftutbygginger er spesielt av stor negativ konsekvens for sidevassdragene i Arstaddalen.

Beiarvassdraget er et nasjonalt laksevassdrag og Beiarfjorden er en nasjonal laksefjord til utforbi Kjelling. I henhold til «Regional plan om små vannkraftverk i Nordland» skal det «ikke tillates utbygging på lakseførende strekning», «i sideelver i nasjonale laksevassdrag som ikke er lakseførende skal man være restriktiv med å tillate utbygging og det må dokumenteres at

gyte og oppvekstforhold ikke påvirkes i vesentlig grad» og «ved utbygging ovenfor vandringshinder skal man være restriktiv med å tillate utbygginger som kan forringe fiskebestander og fiske nedstrøms.»

Ut fra at Beiarvassdraget allerede i vesentlig grad er påvirket av kraftutbygginger, samt at regional plan advarer mot slike påvirkninger av nasjonale laksevassdrag, er det vanskelig for Beiar kommune å gå inn for utbygginger av småkraftverk i det nasjonale laksevassdraget og dets sideelver. Dette fremkommer av naturmangfoldlovens §§ 9 og 10.

Beiar kommune er kritisk til at Beiarpakken er sendt på høring av NVE før fremtidig distribusjonsnett er avklart. Nettsituasjonen skal ikke være noe som hensyntas i høringsrunden, men så lenge denne er uavklart er det være vanskelig å la være å kommentere denne.

Det fremheves i søknadens vedlagte kommunikasjon med Nordlandsnett at eksisterende tilgjengelig transportkapasitet i lokalt og regionalt distribusjonsnett tilsvarer 10 MW. Dette er en kapasitet som det er fullt mulig å utvide. Ved levering av uttalelse kan det derfor legges til grunn at det vil finnes et fremtidig nett som kan transportere kraften. Beiar kommune velger likevel å ta med dette i sin samlede vurdering, ettersom nødvendigheten av en slik utvidelse av anleggskapasiteten kan påvirke lønnsomheten til hvert enkelt prosjekt, og være avgjørende for hvorvidt prosjektene realiseres.

### **Samlet vurdering**

Det er en vektning med fordeler i form av grønn energi og merinntekter som må gjøres i forhold til ulempene. Grønn og fornybar energi er i seg selv positivt for det globale miljøet, selv om det har lokalt negative miljøpåvirkninger.

Beiar kommune vurderer at enkelte av utbyggingene vil stoppe seg selv ut fra vår vurdering av den enkelte konsesjonssøknaden. Dette gjelder Galtåga kraftverk, Savåga kraftverk og Heståga/Troåga kraftverk. Beiar kommune går mot disse utbyggingene ut fra de uønskede naturinngrepene som er nødvendige for å realisere energipotensialet i disse elvene, ikke ut fra denne samlede vurderingen. Vi velger derfor å se bort fra disse utbyggingene, og konsentrerer oss om de fire resterende.

Beiar kommune har kommet frem til at enkelte inngrep i hovedvassdraget kan tillates, slik som Høgforsen og Bruforsen. Det varsles riktignok innsigelse, men det foreslås samtidig avbøtende tiltak som bør være gjennomførbare. Det må være tydelig i «Bakgrunn for samlet vurdering» at en slik samlet vurdering av Beiarpakken forsterker kravet om avbøtende tiltak for å innvilge konsesjon på disse kraftverkene, ettersom det er vanskelig for Beiar kommune å gå inn for utbygginger i det nasjonale laksevassdraget og dets sidevassdrag.

Mårberget kraftverk og Gamåga kraftverk er de to kraftverk som rammes hardest i denne samlede vurdering, ettersom Beiar kommune går i mot disse utbyggingene etter en samlet vurdering. Årsaken til dette er at de tar av de tilgjengelige 10 MW som finnes i eksisterende distribusjonsnett, og representerer relativt store inngrep i henholdsvis urørt natur og et viktig friluftsområde i forhold til den totale energiproduksjonen på 11,7 GWh pr år.



Beiarn kommune går etter en samlet vurdering inn for at Høgforsen og Bruforsen kraftverk realiseres med de avbøtende tiltak som er satt som vilkår for å trekke innsigelsene. Disse kraftverkene har samlet en installert effekt på 11,7 MW, noe som nesten tilsvarer tilgjengelig nettkapasitet. Disse to kraftverk representerer i utstrekning relativt små inngrep i naturen. Det er ingen lange rørtraseer, og vannføringen påvirkes kun på korte strekninger av elva. De avbøtende tiltakene som er foreslått vil kunne føre til at tiltakene også får positive virkninger for det nasjonale laksevassdraget, i tillegg til at de med tilgjengelig nettkapasitet vil produsere tre ganger så mye ren og fornybar energi som Mårberget kraftverk og Gamåga kraftverk.

Utover ledig nettkapasitet har Beiarn kommune ingen innvendinger vesentlige innvendinger til Mårberget kraftverk og Gamåga kraftverk. Dette medfører at hvis OED, i perioden frem til NVE sine vedtak i småkraftpakke Beiarn, skulle innvilge utbygging av Lille Grottåga kraftverk faller hele merknaden bort. Beiarn kommune vil i så fall ikke ha merknader til Mårberget kraftverk og Gamåga kraftverk, men fremdeles opprettholde innsigelse med avbøtende tiltak i forhold til Høgforsen kraftverk og Bruforsen kraftverk.

### Saksutredning:

I denne saken bør alt som tilsvarer saksutredningen settes inn i innstillingen/kommunestyrets vedtak, ettersom all vurdering, og bakgrunn for vurdering, må oversendes NVE for at de skal se at dette ikke er generelle betraktninger, men tuftet på realiteter.

Det vises derfor kun til naturmangfoldlovens andre kapittel i sin helhet:

#### *§ 4. (forvaltningsmål for naturtyper og økosystemer)*

*Målet er at mangfoldet av naturtyper ivaretas innenfor deres naturlige utbredelsesområde og med det arts mangfoldet og de økologiske prosessene som kjennetegner den enkelte naturtype. Målet er også at økosystemers funksjoner, struktur og produktivitet ivaretas så langt det anses rimelig.*

#### *§ 5. (forvaltningsmål for arter)*

*Målet er at artene og deres genetiske mangfold ivaretas på lang sikt og at artene forekommer i levedyktige bestander i sine naturlige utbredelsesområder. Så langt det er nødvendig for å nå dette målet ivaretas også artenes økologiske funksjonsområder og de øvrige økologiske betingelsene som de er avhengige av.*

*Forvaltningsmålet etter første ledd gjelder ikke for fremmede organismer.*

*Det genetiske mangfold innenfor domestiserte arter skal forvaltes slik at det bidrar til å sikre ressursgrunlaget for fremtiden.*

#### *§ 6. (generell aktsomhetsplikt)*

*Enhver skal opptre aktsomt og gjøre det som er rimelig for å unngå skade på naturmangfoldet i strid med målene i §§ 4 og 5. Utføres en aktivitet i henhold til en tillatelse av offentlig myndighet, anses aktsomhetsplikten oppfylt dersom forutsetningene for tillatelsen fremdeles er til stede.*

☞

#### *§ 7. (prinsipper for offentlig beslutningstaking i §§ 8 til 12)*

*Prinsippene i §§ 8 til 12 skal legges til grunn som retningslinjer ved utøving av offentlig myndighet, herunder når et forvaltningsorgan tildeler tilskudd, og ved forvaltning av fast eiendom. Vurderingen etter første punktum skal fremgå av beslutningen.*

§ 8. (kunnskapsgrunnlaget)

Offentlige beslutninger som berører naturmangfoldet skal så langt det er rimelig bygge på vitenskapelig kunnskap om arters bestandssituasjon, naturtypers utbredelse og økologiske tilstand, samt effekten av påvirkninger. Kravet til kunnskapsgrunnlaget skal stå i et rimelig forhold til sakens karakter og risiko for skade på naturmangfoldet.

Myndighetene skal videre legge vekt på kunnskap som er basert på generasjoners erfaringer gjennom bruk av og samspill med naturen, herunder slik samisk bruk, og som kan bidra til bærekraftig bruk og vern av naturmangfoldet.

§ 9. (føre-var-prinsippet)

Når det treffes en beslutning uten at det foreligger tilstrekkelig kunnskap om hvilke virkninger den kan ha for naturmiljøet, skal det tas sikte på å unngå mulig vesentlig skade på naturmangfoldet. Foreligger en risiko for alvorlig eller irreversibel skade på naturmangfoldet, skal ikke mangel på kunnskap brukes som begrunnelse for å utsette eller unnlate å treffe forvaltningstiltak.

§ 10. (økosystemtilnærming og samlet belastning)

En påvirkning av et økosystem skal vurderes ut fra den samlede belastning som økosystemet er eller vil bli utsatt for.

§ 11. (kostnadene ved miljøforringelse skal bæres av tiltakshaver)

Tiltakshaveren skal dekke kostnadene ved å hindre eller begrense skade på naturmangfoldet som tiltaket volder, dersom dette ikke er urimelig ut fra tiltakets og skadens karakter.

§ 12. (miljøforsvarlige teknikker og driftsmetoder)

For å unngå eller begrense skader på naturmangfoldet skal det tas utgangspunkt i slike driftsmetoder og slik teknikk og lokalisering som, ut fra en samlet vurdering av tidligere, nåværende og fremtidig bruk av mangfoldet og økonomiske forhold, gir de beste samfunnsmessige resultater.

§ 13. (kvalitetsnormer for naturmangfold)

Kongen kan fastsette retningsgivende kvalitetsnormer for naturmangfoldet, bl.a. om forekomsten av en art eller utbredelsen eller økologisk tilstand av en naturtype.

Grenseverdier for forurensning eller kvalitetsmål for vassdrag fastsettes etter reglene i lov 13. mars 1981 nr. 6 om vern mot forurensninger og om avfall (forurensningsloven) eller lov 24. november 2000 nr. 82 om vassdrag og grunnvann (vannressursloven).

Blir en kvalitet fastsatt i en norm etter denne loven ikke nådd, eller er det fare for dette, bør myndigheten etter denne lov i samråd med andre berørte myndigheter utarbeide en plan for hvordan kvaliteten likevel kan bli nådd. Planen kan bl.a. gå ut på at det fastsettes nærmere forskrifter med hjemmel i denne eller andre lover.

§ 14. (vektlegging av andre viktige samfunnsinteresser og samiske interesser)

Tiltak etter loven her skal avveies mot andre viktige samfunnsinteresser.

Ved vedtak i medhold av denne loven som berører samiske interesser direkte, skal det innenfor rammen som gjelder for den enkelte bestemmelse legges tilbørlig vekt på hensynet til naturgrunnlaget for samisk kultur.

**BYGGING AV GARASJE  
ODDVAR HAUGMO**

---

Saksbehandler: Torbjørn Grimstad  
Arkivsaksnr.: 16/257

---

Arkiv: GNR 16/64

**Saksnr.: Utvalg**  
40/16 Plan- og ressursutvalget

**Møtedato**  
03.06.2016

**Rådmannens innstilling:**

Plan- og ressursutvalget i Beiarn kommune er positive til å innvilge Oddvar Haugmo dispensasjon fra reguleringsplan «Storjord Øst II» sin bestemmelse om byggelinje mot kommunal vei.

Vedtaket begrunnes med at omsøkte tiltak ikke vurderes til å være til hinder for sikt, trafikk og snørydding på kommunal vei, ettersom denne i realiteten ligger lengre vekk enn det areal som er regulert til vei.

Plan- og ressursutvalget i Beiarn kommune er positive til å innvilge Oddvar Haugmo dispensasjon fra reguleringsplan «Storjord Øst II» sin bestemmelse om begrensning av garasjers grunnflate til 35 m<sup>2</sup>.

Vedtaket begrunnes for at omsøkte tiltak ikke vurderes til å være til sjenanse, samt at reguleringsbestemmelsen virker utdatert i forhold til dagens standard.

Videre behandling av saken delegeres til rådmannen med mindre det kommer inn vesentlige merknader i høringsrunden.

**Saksutredning:**

Oddvar Haugmo søkte 13.05. 2016 om dispensasjon fra bestemmelsene i reguleringsplan «Storjord Øst II» om byggegrense og 35 m<sup>2</sup> maksimal grunnflate på garasje.

Søknaden er ikke begrunnet utover ønske om å utvide eksisterende garasje.



Figur 1: Situasjonsplan for ny garasje.

Søknaden vurderes som komplett, med tegninger og kvittering for nabovarsel.

### Bakgrunn:

Dispensasjon fra reguleringsplan behandles ut fra plan- og bygningsloven kapittel 19:

#### § 19-1. Søknad om dispensasjon

Dispensasjon krever grunnlagt søknad. Før vedtak treffes, skal naboer varsles på den måten som nevnt i § 21-3. Særskilt varsel er likevel ikke nødvendig når dispensasjonssøknad fremmes samtidig med søknad om tillatelse etter kapittel 20, eller når søknaden åpenbart ikke berører naboens interesser. Regionale og statlige myndigheter hvis saksområde blir direkte berørt, skal få mulighet til å uttale seg før det gis dispensasjon fra planer, plankrav og forbudet i § 1-8.

#### § 19-2. Dispensasjonsvedtaket

Kommunen kan gi varig eller midlertidig dispensasjon fra bestemmelser fastsatt i eller i medhold av denne lov. Det kan settes vilkår for dispensasjonen. Dispensasjon kan ikke gis dersom hensynene bak bestemmelsen det dispenseres fra, eller hensynene i lovens formålsbestemmelse, blir vesentlig tilsidesatt. I tillegg må

*fordelene ved å gi dispensasjon være klart større enn ulempene etter en samlet vurdering. Det kan ikke dispenseres fra saksbehandlingsregler.*

*Ved dispensasjon fra loven og forskrifter til loven skal det legges særlig vekt på dispensasjonens konsekvenser for helse, miljø, sikkerhet og tilgjengelighet.*

*Ved vurderingen av om det skal gis dispensasjon fra planer skal statlige og regionale rammer og mål tillegges særlig vekt. Kommunen bør heller ikke dispensere fra planer, lovens bestemmelser om planer og forbudet i § 1-8 når en direkte berørt statlig eller regional myndighet har uttalt seg negativt om dispensasjonssøknaden.*

*Departementet kan i forskrift gi regler for omfanget av dispensasjoner og fastsette tidsfrist for behandling av dispensasjonssaker, herunder fastsette tidsfrist for andre myndigheters uttalelse i dispensasjonssaker og gi regler om beregning av frister, adgang til fristforlengelse og konsekvenser av fristoverskridelse.*

### **§ 19-3. Midlertidig dispensasjon**

*Midlertidig dispensasjon kan gis tidsbestemt eller for ubestemt tid. Ved dispensasjonstidens utløp eller ved pålegg må søkeren uten utgift for kommunen fjerne eller endre det utførte, eller opphøre med midlertidig tillatt bruk, eller oppfylle det krav det er gitt utsettelse med, og hvis det kreves, gjenopprette den tidligere tilstand.*

*Dispensasjon kan gjøres betinget av erklæring der også eier eller fester for sin del aksepterer disse forpliktelser. Erklæringen kan kreves tinglyst. Den er bindende for panthavere og andre rettighetshavere i eiendommen uten hensyn til når retten er stiftet og uten hensyn til om erklæringen er tinglyst.*

### **§ 19-4. Dispensasjonsmyndigheten**

*Myndigheten til å gi dispensasjon tilligger kommunen.*

*Dersom det er nødvendig for å ivareta nasjonale eller viktige regionale interesser og hensyn i nærmere angitte deler av strandsonen eller fjellområder, kan Kongen i forskrift legge myndigheten til å gi dispensasjon fra bestemte planer, eller for bestemte typer tiltak, midlertidig til regionalt eller statlig organ.*

### **Vurdering:**

Rådmannen finner ingen grunner til å avslå søknaden ut fra de begrunnelser for vedtak som finnes i innstillingen.

**MOTORFERDSEL I UTMARK - § 6 BARMARK - GULLAUG STEEN**

---

Saksbehandler: Edvard Emblem Lund  
Arkivsaksnr.: 16/40

---

Arkiv: K01

**Saksnr.: Utvalg**  
41/16 Plan- og ressursutvalget

**Møtedato**  
03.06.2016

**Rådmannens innstilling:**

Gullaug Steen gis dispensasjon til bruk av atv til transport av bagasje og utstyr i forbindelse med bruk og vedlikehold av egen hytte i Hemminghyttlia.

Dispensasjonen gis på følgende vilkår:

- Dispensasjonen gjelder for årene 2016 – 2018.
- Trasé: Etter Nesliveien til Nesli gård og videre etter traktorvei mot Risaksla og helt fram til hytta.
- Dispensasjonen gjelder for fem (5) årlige turer.
- All kjøring utenom angitt formål og løype er forbudt.
- Kjøring under opphold på hytte er forbudt.
- Det er ikke tillatt å kjøre mellom kl. 23.00 og 07.00.
- Før hver enkelt tur skal det føres kjørebok med dato og signatur.
- Det skal tas hensyn til mennesker og naturmiljø.
- Dispensasjon skal medbringes og forevises ved kontroll av SNO.
- Mislighold av dispensasjonen og/eller vilkår satt i den samt endrede forutsetninger i regelverket kan føre til inndragning.

Vedtaket har hjemmel i Forskrift for motorkjøretøy i utmark §§ 6 og 7.

**Saksutredning/Bakgrunn:**

Gullaug Steen søker om dispensasjon fra motorferdselsforskriften til transport av bagasje og utstyr i forbindelse med bruk av egen hytte i barmarkssesongen. Det påpekes i søknaden at det er stort behov for å få transportert opp vann ved opphold på hytta på grunn av at vannet i elva er forurenset av sau som går på beite. Søker viser til et særlig stort behov for motorisert transport av vann ved lengre opphold på hytta.

Denne saken behandles etter motorferdselsforskriftens § 6.

**Vurdering:**

Etter motorferdselsforskriftens § 6 kan kommunen gi tillatelse til bruk av motorisert transport etter søknad når det foreligger "særlige grunner". Det er bare adgang til å gi dispensasjon i spesielle tilfeller, jf. begrepet "særlige grunner". Ved vurderingen av om "særlige grunner" foreligger, vil det være av betydning om motorferdselen er nødvendig og har et nytteformål, eller bærer preg av unødvendig kjøring eller fornøyleskjøring.

Er kravet til "særlige grunner" oppfylt, vil det bero på et fritt forvaltningsmessig skjønn om det skal gis tillatelse. Skjønnsvurderingen innebærer en helhetsvurdering av saken i lys av lovens formål, hvor behovet for transport vurderes mot mulige skader og ulemper som ferdselen kan forårsake.

I kommunale retningslinjer for behandling av motorferdselsaker heter det for barmarkskjøring at *dispensasjoner skal alltid begrenses i antall turer med unntak av funksjonshemmede som kan kjøre et ubegrenset antall turer til egen hytte når transporten skjer etter opparbeidet skogsbil- og traktorveier som er egnet til formålet. Transport i område uten veg skal normalt ikke tillates og det skal legges særlig vekt på å ikke etablere nye kjørespor i fjellet. Antall turer begrenses til maks tjuefem (25) turer på barmark per sesong. Antall turer settes ut fra en samlet vurdering på hvilke belastningsstrykk den omsøkte traseen vil tåle over tid per sesong. Kjøretøyer som kan benyttes er 4/6-hjuls terrengmotorsykkkel, eventuelt kjøretøyer som kan sannsynliggjøres gi mindre kjøreskader som for eksempel lett landbrukstraktor med firhjulsdrift. I unntakstilfeller kan tyngre kjøretøy benyttes. Kjøretøytype skal oppgis i søknad.*

*Eksempler på barmarkskjøring kan være:*

- **Transport av bagasje, utstyr til egen hytte, når transporten kan skje etter opparbeidet vei veg.**
- *Transport av ved og tømmer utenom landbruksnæring.*
- *Transport i samsvar med godkjent byggetillatelse.*
- *Transport i forbindelse med vedlikehold på hytter kan gis, men skal fortrinnsvis gjennomføres på snødekt mark med snøscooter. Opplistingen over er ikke uttømmende*

I følge MD's rundskriv T – 6/09 skal søknader om motorferdsel i utmark skal også vurderes opp mot prinsippene i naturmangfoldlovens §§ 8 – 12, jf § 7:

Det foreligger ikke opplysninger i registrer (artsdatabanken, naturbase) eller kartfestet informasjon på temakart som omhandler arter, naturmiljø, naturtyper og biologisk mangfold, som tilsier at søknaden kan komme i konflikt med slike interesser på den aktuelle kjøretrasé, verken direkte eller i umiddelbar nærhet. Det er ikke rapportert hendelser, skader eller forstyrrelser i forhold til naturmiljø eller biologisk mangfold fra tidligere års motorferdseltrafikk etter omsøkte kjøretrasé. Kjøretraséen er benyttet som fast trase over lengre tid, og er fastlagt i samråd med brukerinteresser og grunneier.

En har på grunnlag av tilgjengelig vitenskaplig og erfaringsbasert informasjon tilstrekkelig kunnskap for å si at motorferdsel etter omsøkte trase ikke vil ha vesentlig innvirkning på, eller vil være en risiko for alvorlige eller irreversible skade på naturmiljøet, naturmangfoldet og økosys

#### **Vedlegg:**

**Kartutsnitt over godkjent kjøretrasé for denne dispensasjonen.**

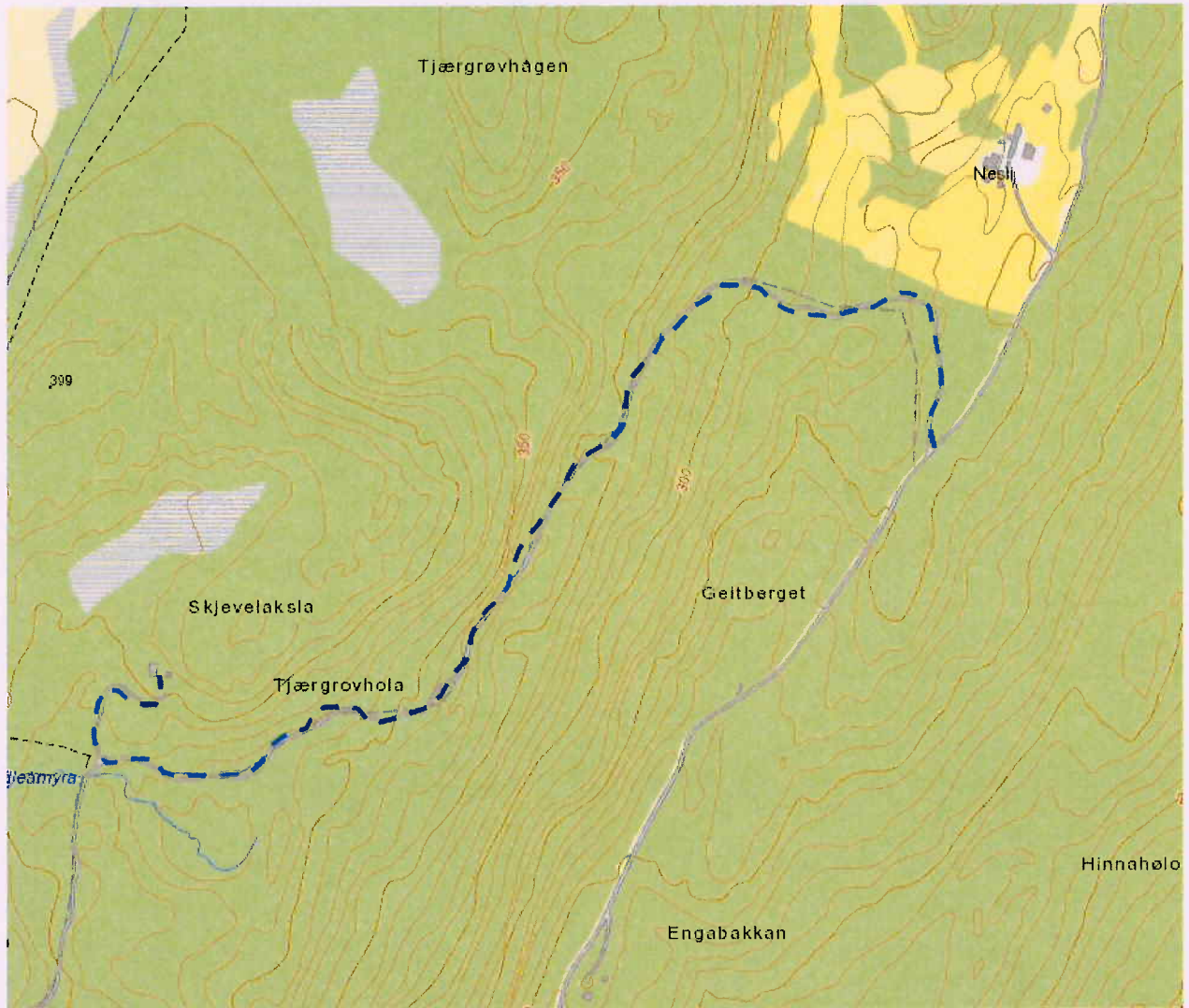



**MOTORFERDSEL I UTMARK - § 6 BARMARK - ROBERT BRENDMO**

Saksbehandler: Edvard Emblem Lund  
 Arkivsaksnr.: 16/154

Arkiv: K01

**Saksnr.: Utvalg**

42/16 Plan- og ressursutvalget  
 43/16 Plan- og ressursutvalget

**Møtedato**

03.06.2016  
 03.06.2016

**Rådmannens innstilling:**

Robert Brendmo gis dispensasjon for nødvendig bruk av ATV/lett traktor til egen transport og transport av bagasje og utstyr langs skogsveger på Storjord til egen hytte ved Langvatn.

Dispensasjonen gis på følgende vilkår:

- Dispensasjonen er gyldig fram til 31.12.2020.
- Trase: Etter skogsveg fra Storjord til hytte Langvatnet. Motorferdselen skal avsluttes ved vegens endepunkt.
- Kjøring utenom opparbeidet skogsvei/traktorvei og eksisterende kjørespor er forbudt.
- Kjøring i tidsrommet kl. 23.00 – 07.00 er ikke tillatt.

Denne dispensasjon, samt grunneiers tillatelse skal følge kjøretøyet.

Vedtaket har hjemmel i Forskrift for motorkjøretøy i utmark etc. §§ 6 og 7.

**Saksutredning/Bakgrunn:**

Robert Brendmo søker om dispensasjon for å benytte motorisert framkomstmiddel til egen transport og utstyr fra Storjord til egen hytte ved Langvatnet etter opparbeidede skogsveier og eksisterende kjørespor. Søknaden er begrunnet i funksjonshemming og det foreligger legeattest. Det søkes om dispensasjon for en periode på fem år.

Ferdselen til Langvatnet foregår i hovedsak etter skogsveg i Storjordlia og som har endepunkt ved Langvatn.

**Vurdering:**

Etter motorferdselsforskriftens § 6 kan kommunen gi tillatelse til bruk av motorisert transport etter søknad når det foreligger "særlige grunner". Det er bare adgang til å gi dispensasjon i spesielle tilfeller, jf. begrepet "særlige grunner". Ved vurderingen av om "særlige grunner" foreligger, vil det være av betydning om motorferdselen er nødvendig og har et nytteformål, eller bærer preg av unødvendig kjøring eller fornøyleskjøring.

Er kravet til "særlige grunner" oppfylt, vil det bero på et fritt forvaltningsmessig skjønn om det skal gis tillatelse. Skjønnsvurderingen innebærer en helhetsvurdering av saken i lys av lovens formål, hvor behovet for transport vurderes mot mulige skader og ulemper som ferdselen kan forårsake.

I kommunale retningslinjer for behandling av motorferdselsaker heter det for barmarkskjøring at *dispensasjoner skal alltid begrenses i antall turer med unntak for funksjonshemmede som kan kjøre et ubegrenset antall turer til egen hytte når transporten skjer etter opparbeidet traktorveg og etablerte kjørespor. Transport i område uten veg skal normalt ikke tillates og*

*det skal særlig legges vekt på å ikke etablere nye kjørespor i fjellet. Kjøretøy som kan benyttes er 4/6-hjuls terrengmotorsykkkel, eventuelt kjøretøy som kan sannsynliggjøres vil gi mindre kjøreskader som for eksempel lett traktor. I unntakstilfeller kan tyngre kjøretøy benyttes.*

Søknaden skal også vurderes opp mot prinsippene i naturmangfoldlovens §§ 8 – 12: Den omsøkte kjøringen er vurdert opp mot føre-var prinsippet (§ 9). Ferdsele er begrenset til å gjelde nødvendig kjøring etter etablert veg og vil ikke skade naturmangfoldet. En vurderer det heller ikke slik at kjøringen sammen med annen lovlig kjøring i området vil medføre for stor belastning på området (§ 10).

**Vedlegg:**

**MOTORFERDSEL I UTMARK - § 6 ATV M/ BELTER - ROBERT BRENDMO**

Saksbehandler: Edvard Emblem Lund  
 Arkivsaksnr.: 16/154

Arkiv: K01

**Saksnr.: Utvalg**

42/16 Plan- og ressursutvalget  
 43/16 Plan- og ressursutvalget

**Møtedato**

03.06.2016  
 03.06.2016

**Rådmannens innstilling:**

Robert Brendmo gis dispensasjon for nødvendig bruk av ATV m/belter til egentransport og transport av bagasje og utstyr på snødekt mark fra Storjord til egen hytte ved Langvatn.

Dispensasjonen gis på følgende vilkår:

- Dispensasjonen er gyldig fram til 31.12.2020.
- Trase: Etter fast scootertrase fra Storjord til egen hytte ved Langvatnet.
- Dispensasjon og grunneiers tillatelse skal følge kjøretøyet og forevises ved kontroll fra naturoppsyn/politi.
- Kjøring i tidsrommet kl. 23.00 – 07.00 er ikke tillatt.

Vedtaket har hjemmel i Forskrift for motorkjøretøy i utmark etc. §§ 6 og 7.

**Saksutredning/Bakgrunn:**

Robert Brendmo søker om dispensasjon for å benytte motorisert framkomstmiddel (atv m/belter) til egentransport og utstyr fra Storjord til egen hytte ved Langvatnet etter fast kjøretrase. Søknaden er begrunnet i funksjonshemming og det foreligger legeattest. Det søkes om dispensasjon for en periode på fem år.

Ferdselen til Langvatnet foregår etter mye brukt scootertrase i Storjordlia som alle hytteeiere ved Langvatnet benytter seg av ved snøscooterkjøring til egne hytter.

Søknaden må behandles etter § 6 p.g.a at det her er snakk om motorkjøretøy (atv m/ belter) og ikke snøscooter (§ 5 bokstav c)

**Vurdering:**

Etter motorferdselsforskriftens § 6 kan kommunen gi tillatelse til bruk av motorisert transport etter søknad når det foreligger "særlige grunner". Det er bare adgang til å gi dispensasjon i spesielle tilfeller, jf. begrepet "særlige grunner". Ved vurderingen av om "særlige grunner" foreligger, vil det være av betydning om motorferdselen er nødvendig og har et nytteformål, eller bærer preg av unødvendig kjøring eller fornøyleseskjøring.

Er kravet til "særlige grunner" oppfylt, vil det bero på et fritt forvaltningsmessig skjønn om det skal gis tillatelse. Skjønnsvurderingen innebærer en helhetsvurdering av saken i lys av lovens formål, hvor behovet for transport vurderes mot mulige skader og ulemper som ferdselen kan forårsake.

Det blir flere og flere som i dag kjøper seg et kjøretøy (firhjuling/atv) og anskaffer seg belter slik at et og samme motorkjøretøyet kan brukes sommer som vinter. Dagens lovverk hjemler

ikke for å kunne benytte motorkjøretøy (atv m/ belter) for transport av bagasje og utstyr til egen hytte jfr, § 5 bokstav c.

Etter vurdering ser ikke fagleder grunn til å nekte omsøkt transport på grunnlag av at det her skal benyttes annet kjøretøytype enn lovverket hjemler for.

Det tilrådes å innvilge søknad som omsøkt.

Søknaden skal også vurderes opp mot prinsippene i naturmangfoldlovens §§ 8 – 12: Den omsøkte kjøringen er vurdert opp mot føre-var prinsippet (§ 9). Ferdsele er begrenset til å gjelde nødvendig kjøring etter etablert veg og vil ikke skade naturmangfoldet. En vurderer det heller ikke slik at kjøringen sammen med annen lovlig kjøring i området vil medføre for stor belastning på området (§ 10).

**Vedlegg:**

**MOTORFERDSEL I UTMARK - § 6 - KJELL SANDMO**

Saksbehandler: Edvard Emblem Lund  
 Arkivsaksnr.: 16/157

Arkiv: K01

**Saksnr.: Utvalg**  
 44/16 Plan- og ressursutvalget

**Møtedato**  
 03.06.2016

**Rådmannens innstilling:**

Kjell Sandmo gis dispensasjon for for nødvendig bruk av ATV/lett traktor til egentransport og transport av bagasje og utstyr fra Søreelv til egen hytte på Sandmoen.

Dispensasjonen gis på følgende vilkår:

- Dispensasjonen er gyldig fram til 31.12.2020.
- Trase: Etter veg fra Søreelv til hytte på Sandmoen.
- Kjøring i tidsrommet kl. 23.00 – 07.00 er ikke tillatt.

Denne dispensasjon, samt grunneiers tillatelse skal følge kjøretøyet.

Vedtaket har hjemmel i Forskrift for motorkjøretøy i utmark etc. §§ 6 og 7.

**Saksutredning/Bakgrunn:**

Kjell Sandmo søker om dispensasjon for å benytte ATV til egentransport og utstyr mellom Sørвика og Sandmoen. Søknaden er begrunnet i funksjonshemming og det foreligger legeattest. Det søkes om dispensasjon for en periode på fem år.

Ferdselen til Sandmoen foregår i hovedsak fra parkeringsplass Valnesvatnet ved Fv 17. Det benyttes båt over vannet til Sørвика. Derfra går en gammel opparbeidet veg på ca 3 km til Sandmoen.

På Sandmoen ligger det 8-10 fraflyttede bruk og det er i tillegg utskilt noen få hyttetomter. De fleste benytter ATV inn til gården og grunneierne i Sørвика har gitt tillatelse til denne motorferdselen.

**Vurdering:**

Etter motorferdselsforskriftens § 6 kan kommunen gi tillatelse til bruk av motorisert transport etter søknad når det foreligger "særlige grunner". Det er bare adgang til å gi dispensasjon i spesielle tilfeller, jf. begrepet "særlige grunner". Ved vurderingen av om "særlige grunner" foreligger, vil det være av betydning om motorferdselen er nødvendig og har et nytteformål, eller bærer preg av unødvendig kjøring eller fornøyleskjøring.

Er kravet til "særlige grunner" oppfylt, vil det bero på et fritt forvaltningsmessig skjønn om det skal gis tillatelse. Skjønnsvurderingen innebærer en helhetsvurdering av saken i lys av lovens formål, hvor behovet for transport vurderes mot mulige skader og ulemper som ferdselen kan forårsake.

I kommunale retningslinjer for behandling av motorferdselsaker heter det for barmarkskjøring at dispensasjoner skal alltid begrenses i antall turer med unntak for funksjonshemmede som kan kjøre et ubegrenset antall turer til egen hytte når transporten skjer etter opparbeidet traktorveg og etablerte kjørespor. Transport i område uten veg skal normalt ikke tillates og det skal særlig legges vekt på å ikke etablere nye kjørespor i fjellet. Kjøretøy som kan benyttes er 4/6-hjuls terrengmotorsykkkel, eventuelt kjøretøy som kan sannsynliggjøres vil gi mindre kjøreskader som for eksempel lett traktor. I unntakstilfeller kan tyngre kjøretøy benyttes.

Søknaden skal også vurderes opp mot prinsippene i naturmangfoldlovens §§ 8 – 12: Den omsøkte kjøringen er vurdert opp mot føre-var prinsippet (§ 9). Ferdsele er begrenset til å gjelde nødvendig kjøring etter etablert veg og vil ikke skade naturmangfoldet. En vurderer det heller ikke slik at kjøringen sammen med annen lovlig kjøring i området vil medføre for stor belastning på området (§ 10).

**Vedlegg:**

**MOTORFERDSEL I UTMARK - § 6 BARMARK - ARNE SIGURD FRANTZEN**

---

Saksbehandler: Edvard Emblem Lund  
Arkivsaksnr.: 16/192

---

Arkiv: K01

**Saksnr.: Utvalg**  
45/16 Plan- og ressursutvalget

**Møtedato**  
03.06.2016

**Rådmannens innstilling:**

Arne Sigurd Frantzen gis dispensasjon til egen transport, samt transport av bagasje og utstyr etter skogsvei til egen hytte ved Kobbåvatnet.

Dispensasjonen gis på følgende vilkår:

- Dispensasjonen gjelder for årene 2016 – 2018.
- Trasé: Fra Selfors etter skogsveg og eksisterende kjørespor til egen hytte med Kobbåvatnet.
- All kjøring utenom angitt formål og trase er forbudt.
- Kjøring under opphold på hytte er forbudt.
- Det er ikke tillatt å kjøre mellom kl. 23.00 og 07.00.
- Det skal tas hensyn til mennesker og naturmiljø.
- Dispensasjon skal medbringes og forevises ved kontroll av SNO.
- Mislighold av dispensasjonen og/eller vilkår satt i den samt endrede forutsetninger i regelverket kan føre til inndragning.

**Saksutredning/Bakgrunn:**

Arne Sigurd Frantzen søker om dispensasjon fra motorferdsforskriften for å bruke atv for egen transport, samt transport av bagasje og utstyr til egen hytte ved Kobbåvatnet. Det foreligger legeerklæring med bekreftelse på at søker har behov for motorferdsel for å kunne bruke hytta i barmarksesongen.

**Vurdering:**

Etter motorferdselsforskriftens § 6 kan kommunen gi tillatelse til bruk av motorisert transport etter søknad når det foreligger "særlige grunner". Det er bare adgang til å gi dispensasjon i spesielle tilfeller, jf. begrepet "særlige grunner". Ved vurderingen av om "særlige grunner" foreligger, vil det være av betydning om motorferdselen er nødvendig og har et nytteformål, eller bærer preg av unødvendig kjøring eller fornøyleskjøring.

Er kravet til "særlige grunner" oppfylt, vil det bero på et fritt forvaltningsmessig skjønn om det skal gis tillatelse. Skjønnsvurderingen innebærer en helhetsvurdering av saken i lys av lovens formål, hvor behovet for transport vurderes mot mulige skader og ulemper som ferdsele kan forårsake.

I kommunale retningslinjer for behandling av motorferdselsaker heter det for barmarkskjøring at *dispensasjoner skal alltid begrenses i antall turer med unntak av funksjonshemmede som kan kjøre et ubegrenset antall turer til egen hytte når transporten skjer etter opparbeidet skogsbil- og traktorveier som er egnet til formålet. Transport i område uten veg skal normalt*

ikke tillates og det skal legges særlig vekt på å ikke etablere nye kjørespor i fjellet. Antall turer begrenses til maks tjuefem (25) turer på barmark per sesong. Antall turer settes ut fra en samlet vurdering på hvilke belastningstrykk den omsøkte traseen vil tåle over tid per sesong. Kjøretøyer som kan benyttes er 4/6-hjuls terrengmotorsykkkel, eventuelt kjøretøyer som kan sannsynliggjøres gi mindre kjøreskader som for eksempel lett landbrukstraktor med firhjulsdrift. I unntakstilfeller kan tyngre kjøretøy benyttes. Kjøretøytype skal oppgis i søknad. Eksempler på barmarkskjøring kan være:

- **Transport av bagasje, utstyr til egen hytte, når transporten kan skje etter opparbeidet vei veg.**
- **Transport av ved og tømmer utenom landbruksnæring.**
- **Transport i samsvar med godkjent byggetillatelse.**
- **Transport i forbindelse med vedlikehold på hytter kan gis, men skal fortrinnsvis gjennomføres på snødekt mark med snøscooter.**

Opplistingen over er ikke uttømmende.

I følge MD's rundskriv T – 6/09 skal søknader om motorferdsel i utmark skal også vurderes opp mot prinsippene i naturmangfoldlovens §§ 8 – 12:

**Naturmangfoldlovens § 7. (prinsipper for offentlig beslutningstaking §§ 8 – 12)**

Kunnskapsgrunnlaget (§ 8), føre- var prinsippet (§ 9), økosystemtilnærming og samlet belastning (§ 10):

Det foreligger ikke opplysninger i registrer (artsdatabanken, naturbase) eller kartfestet informasjon på temakart som omhandler arter, naturmiljø, naturtyper og biologisk mangfold, som tilsier at søknaden kan komme i konflikt med slike interesser på den aktuelle kjøretrasé, verken direkte eller i umiddelbar nærhet. Det er ikke rapportert hendelser, skader eller forstyrrelser i forhold til naturmiljø eller biologisk mangfold fra tidligere års motorferdseltrafikk etter omsøkte kjøretrasé.

En har på grunnlag av tilgjengelig vitenskaplig og erfaringsbasert informasjon tilstrekkelig kunnskap for å si at motorferdsel etter omsøkte trase ikke vil ha vesentlig innvirkning på, eller vil være en risiko for alvorlige eller irreversible skade på naturmiljøet, naturmangfoldet og økosystem.

Naturmangfoldlovens §§ 11 og 12 vurderes som ikke relevante i denne saken

**Vedlegg:**

**Kartutsnitt med inntegnet godkjent kjøretrase.**



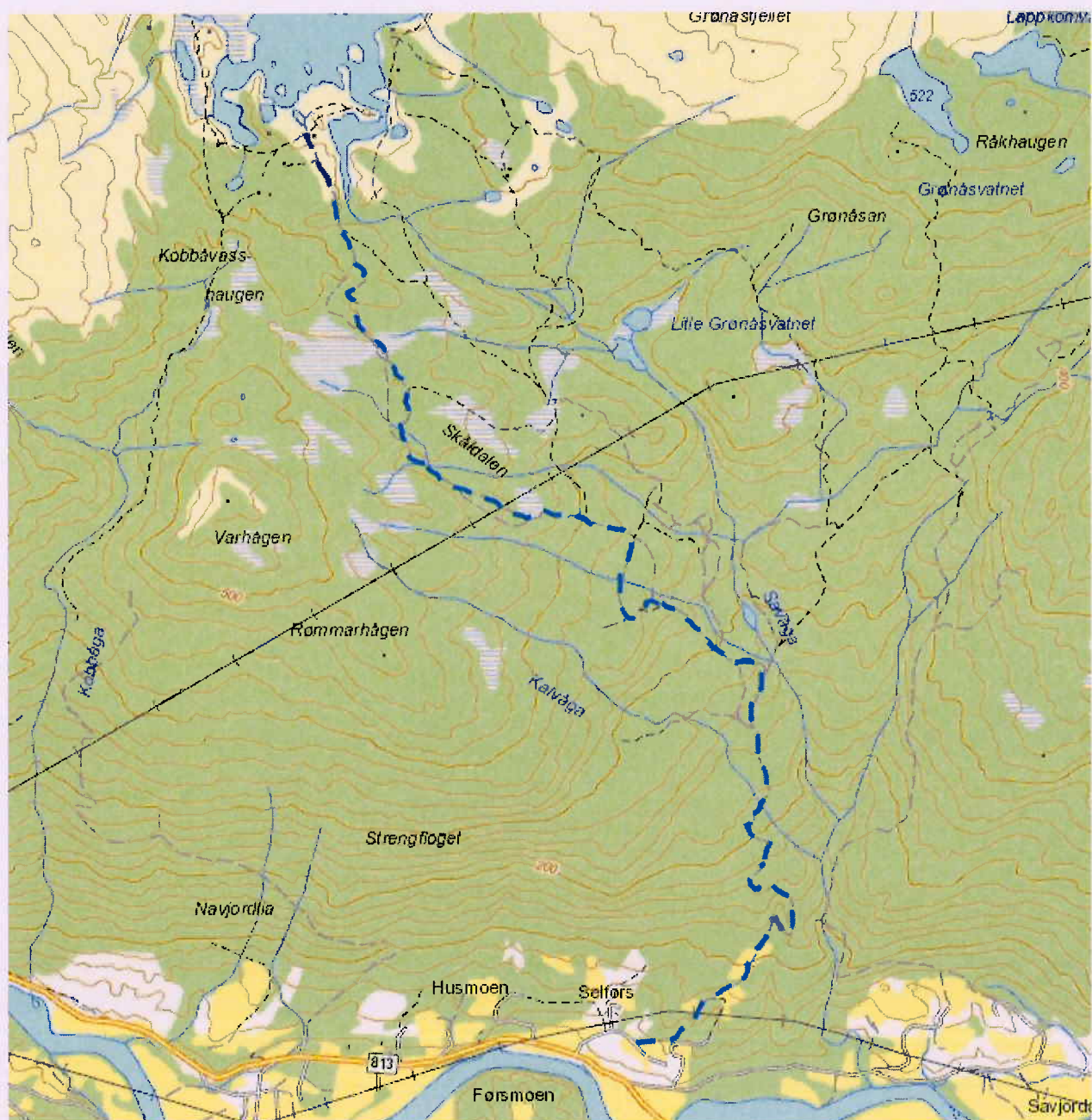

**MOTORFERDSEL I UTMARK - § 6 BARMARK - VEDLIKEHOLD AV VEI TIL SANDMO - KJELL SANDMO/CO SANDMO GRUNNEIERLAG**

Saksbehandler: Edvard Emblem Lund  
Arkivsaksnr.: 16/204

Arkiv: K01

**Saksnr.: Utvalg**  
46/16 Plan- og ressursutvalget

**Møtedato**  
03.06.2016

**Rådmannens innstilling:**

Sandmo grunneierlag gis dispensasjon fra motorferdsselforskriften for transport av grus, materiell og utstyr i forbindelse med vedlikehold av veien fra grensa Bodø/Beiarn til Sandmo.

Tillatelsen gis på følgende vilkår:

- Motorferdselen gjelder kjøring etter traktorveg/skogsvei.
- Dispensasjonen gjelder for bruk av 4 stk atv, inntil tjuefem (25) årlige turer (samlet) i årene 2016, 2017, 2018.
- Det skal føres kjørebok med angitt dato og signatur før hver tur tar til.
- Kjøring i tidsrommet kl. 23.00 – 07.00 er ikke tillatt.
- Kjøring utenom angitt formål og trase er forbudt.

Denne dispensasjon, samt grunneiers tillatelse skal følge kjøretøyet.

Vedtaket har hjemmel i Forskrift for motorkjøretøy i utmark §§ 6 og 7.

Søknaden er vurdert etter naturmangfoldslovens §§ 8 – 12. En har på grunnlag av tilgjengelig vitenskaplig og erfaringsbasert informasjon tilstrekkelig kunnskap for å si at motorferdsel etter omsøkte trase ikke vil ha vesentlig innvirkning på, eller vil være en risiko for alvorlige eller irreversible skade på naturmiljøet, naturmangfold og økosystem.

**Saksutredning/Bakgrunn:**

Kjell Sandmo/co Sandmo grunneierlag søker om dispensasjon fra motorferdsselforskriften for å bruke atv for transport av grus, materiell og utstyr i forbindelse med vedlikehold av veien fra grense Bodø/Beiarn til Sandmo

**Vurdering:**

Etter motorferdsselforskriftens § 6 kan kommunen gi tillatelse til bruk av motorisert transport etter søknad når det foreligger "særlige grunner". Det er bare adgang til å gi dispensasjon i spesielle tilfeller, jf. begrepet "særlige grunner". Ved vurderingen av om "særlige grunner" foreligger, vil det være av betydning om motorferdselen er nødvendig og har et nytteformål, eller bærer preg av unødvendig kjøring eller fornøyleskjøring.

Er kravet til "særlige grunner" oppfylt, vil det bero på et fritt forvaltningsmessig skjønn om det skal gis tillatelse. Skjønnsvurderingen innebærer en helhetsvurdering av saken i lys av lovens formål, hvor behovet for transport vurderes mot mulige skader og ulemper som ferdsele kan forårsake.

I kommunale retningslinjer for behandling av motorferdselsaker heter det for barmarkskjøring at *dispensasjoner skal alltid begrenses i antall turer med unntak av funksjonshemmede som kan kjøre et ubegrenset antall turer til egen hytte når transporten skjer etter opparbeidet skogsbil- og traktorveier som er egnet til formålet. Transport i område uten veg skal normalt ikke tillates og det skal legges særlig vekt på å ikke etablere nye kjørespor i fjellet. Antall turer begrenses til maks tjuefem (25) turer på barmark per sesong. Antall turer settes ut fra en samlet vurdering på hvilke belastningstrykk den omsøkte traseen vil tåle over tid per sesong. Kjøretøyer som kan benyttes er 4/6-hjuls terrengmotorsykkkel, eventuelt kjøretøyer som kan sannsynliggjøres gi mindre kjøreskader som for eksempel lett landbrukstraktor med firhjulsdrift. I unntakstilfeller kan tyngre kjøretøy benyttes. Kjøretøytype skal oppgis i søknad.*

*Eksempler på barmarkskjøring kan være:*

- *Transport av bagasje, utstyr til egen hytte, når transporten kan skje etter opparbeidet vei veg.*
- *Transport av ved og tømmer utenom landbruksnæring.*
- *Transport i samsvar med godkjent byggetillatelse.*
- *Transport i forbindelse med vedlikehold på hytter kan gis, men skal fortrinnsvis gjennomføres på snødekt mark med snøscooter.*

*Opplistingen over er ikke uttømmende.*

Søknaden bygger på at veien fra grensen Bodø/Beiarn inn til Sandmo trenger årlig vedlikehold for å opprettholdes til gjeldende standard. Beiarn kommune ser på dette som nytteformål for å kunne opprettholde aktiviteten på Sandmo i Beiarn kommune. Det tilrådes en dispensasjon på maks 25 årlige turer, med henvisning til at all kjøring utenom angitt formål og trase er forbudt.

I følge MD's rundskriv T – 6/09 skal søknader om motorferdsel i utmark skal også vurderes opp mot prinsippene i naturmangfoldlovens §§ 8 – 12:

**Naturmangfoldlovens § 7. (prinsipper for offentlig beslutningstaking §§ 8 – 12)**

Kunnskapsgrunnlaget (§ 8), føre- var prinsippet (§ 9), økosystemtilnærming og samlet belastning (§ 10):

Det foreligger ikke opplysninger i registrer (artsdatabanken, naturbase) eller kartfestet informasjon på temakart som omhandler arter, naturmiljø, naturtyper og biologisk mangfold, som tilsier at søknaden kan komme i konflikt med slike interesser på den aktuelle kjøretrasé, verken direkte eller i umiddelbar nærhet. Det er ikke rapportert hendelser, skader eller forstyrrelser i forhold til naturmiljø eller biologisk mangfold fra tidligere års motorferdseltrafikk etter omsøkte kjøretrasé. Kjøretraséen er benyttet som fast trase over lengre tid, og er fastlagt i samråd med brukerinteresser og grunneier.

En har på grunnlag av tilgjengelig vitenskaplig og erfaringsbasert informasjon tilstrekkelig kunnskap for å si at motorferdsel etter omsøkte trase ikke vil ha vesentlig innvirkning på, eller vil være en risiko for alvorlige eller irreversible skade på naturmiljøet, naturmangfoldet og økosystem.

Naturmangfoldlovens §§ 11 og 12 vurderes som ikke relevante i denne saken

**Vedlegg:**

**MOTORFERDSEL I UTMARK - § 6 BARMARK - JOHN-ARNE HUSMO**

Saksbehandler: Edvard Emblem Lund  
 Arkivsaksnr.: 16/227

Arkiv: K01

**Saksnr.: Utvalg**  
 47/16 Plan- og ressursutvalget

**Møtedato**  
 03.06.2016

**Rådmannens innstilling:**

John-Arne Husmo, 8050 Tverlandet gis dispensasjon for fem (5) årlige turer med ATV til transport av bagasje og utstyr opp Navjordlia til enden av skogsveien.  
 Daniel Husmo kan også fungere som sjåfør.

Trasé: Fra Navjord etter skogsveg til enden av skogsveien, avmerket på kart.

Dispensasjonen gjelder fram til 31. desember 2018.

Dispensasjonen gis på følgende vilkår:

- All kjøring utenom angitte formål og løype inntegnet på kart er forbudt.
- Kjøring er forbudt i tidsrommet 23.00 – 07.00.
- Det skal føres kjørebok med dato og signatur før hver tur tar til
- Ferdseien skal skje hensynsfullt og under hensyntagen til annen virksomhet i området.
- Hvis det er rein i området, skal det vises spesielt hensyn til denne.
- Grunneiertillatelse, dispensasjon, kjørebok og kart med inntegnet løype skal medbringes og forevises ved kontroll.

Misligholdelse av dispensasjonen og/eller vilkår satt i den, kan føre til umiddelbar inndragning av dispensasjonen.

**Saksutredning/Bakgrunn:**

John-Arne Husmo søker om dispensasjon fra Forskrift for motorkjøretøyer i utmark etc for transport av bagasje og utstyr til egen hytte ved Kobbåvatnet.

Kjøring skal foregå etter opparbeidet traktorvei.

Barmarkskjøring skal alltid behandles politisk. Plan- og ressursutvalgets leder *kan* avgjøre enkeltsaker, jf delegasjonsreglementet.

**Vurdering:**

Etter motorferdselsforskriftens § 6 kan kommunen gi tillatelse til bruk av motorisert transport etter søknad når det foreligger "særlige grunner". Det er bare adgang til å gi dispensasjon i spesielle tilfeller, jf. begrepet "særlige grunner". Ved vurderingen av om "særlige grunner" foreligger, vil det være av betydning om motorferdselen er nødvendig og har et nytteformål, eller bærer preg av unødvendig kjøring eller fornøyleskjøring.

Er kravet til "særlige grunner" oppfylt, vil det bero på et fritt forvaltningsmessig skjønn om det skal gis tillatelse. Skjønnsvurderingen innebærer en helhetsvurdering av saken i lys av lovens formål, hvor behovet for transport vurderes mot mulige skader og ulemper som ferdselen kan forårsake.

I kommunale retningslinjer for behandling av motorferdselsaker heter det for barmarkskjøring at *dispensasjoner skal alltid begrenses i antall turer med unntak av funksjonshemmede som kan kjøre et ubegrenset antall turer til egen hytte når transporten skjer etter opparbeidet skogsbil- og traktorveier som er egnet til formålet. Transport i område uten veg skal normalt ikke tillates og det skal legges særlig vekt på å ikke etablere nye kjørespor i fjellet. Antall turer begrenses til maks tjuefem (25) turer på barmark per sesong. Antall turer settes ut fra en samlet vurdering på hvilke belastningstrykk den omsøkte traseen vil tåle over tid per sesong. Kjøretøyer som kan benyttes er 4/6-hjuls terrengmotorsyssel, eventuelt kjøretøyer som kan sannsynliggjøres gi mindre kjøreskader som for eksempel lett landbrukstraktor med firhjulsdrift. I unntakstilfeller kan tyngre kjøretøy benyttes. Kjøretøytype skal oppgis i søknad. Eksempler på barmarkskjøring kan være:*

- Transport av bagasje, utstyr til egen hytte, når transporten kan skje etter opparbeidet vei.*
- Transport av ved og tømmer utenom landbruksnæring.*
- Transport i samsvar med godkjent byggetillatelse.*
- Transport i forbindelse med vedlikehold på hytter kan gis, men skal fortrinnsvis gjennomføres på snødekt mark med snøscooter.*

*Opplistingen over er ikke uttømmende.*

Omsøkt transport vurderes å gjelde nytteformål med transport av bagasje og utstyr til egen hytte for å kunne bruke hytta i barmarksesongen.

Kommunen vurderer det tilstrekkelig med 5 årlige turer for transport av nødvendig bagasje, materiell og utstyr i barmarksesongen.

Søknaden skal også vurderes opp mot prinsippene i naturmangfoldlovens §§ 8 – 12: Den omsøkte kjøringen er vurdert opp mot føre-var prinsippet (§ 9). Ferdsele er begrenset til å gjelde nødvendig kjøring etter etablert skogsveg og vil ikke skade naturmangfoldet. En vurderer det heller ikke slik at kjøringen sammen med annen lovlig kjøring i området vil medføre for stor belastning på området (§ 10).

**Figur 2 Kart over godkjent kjøretrase.**

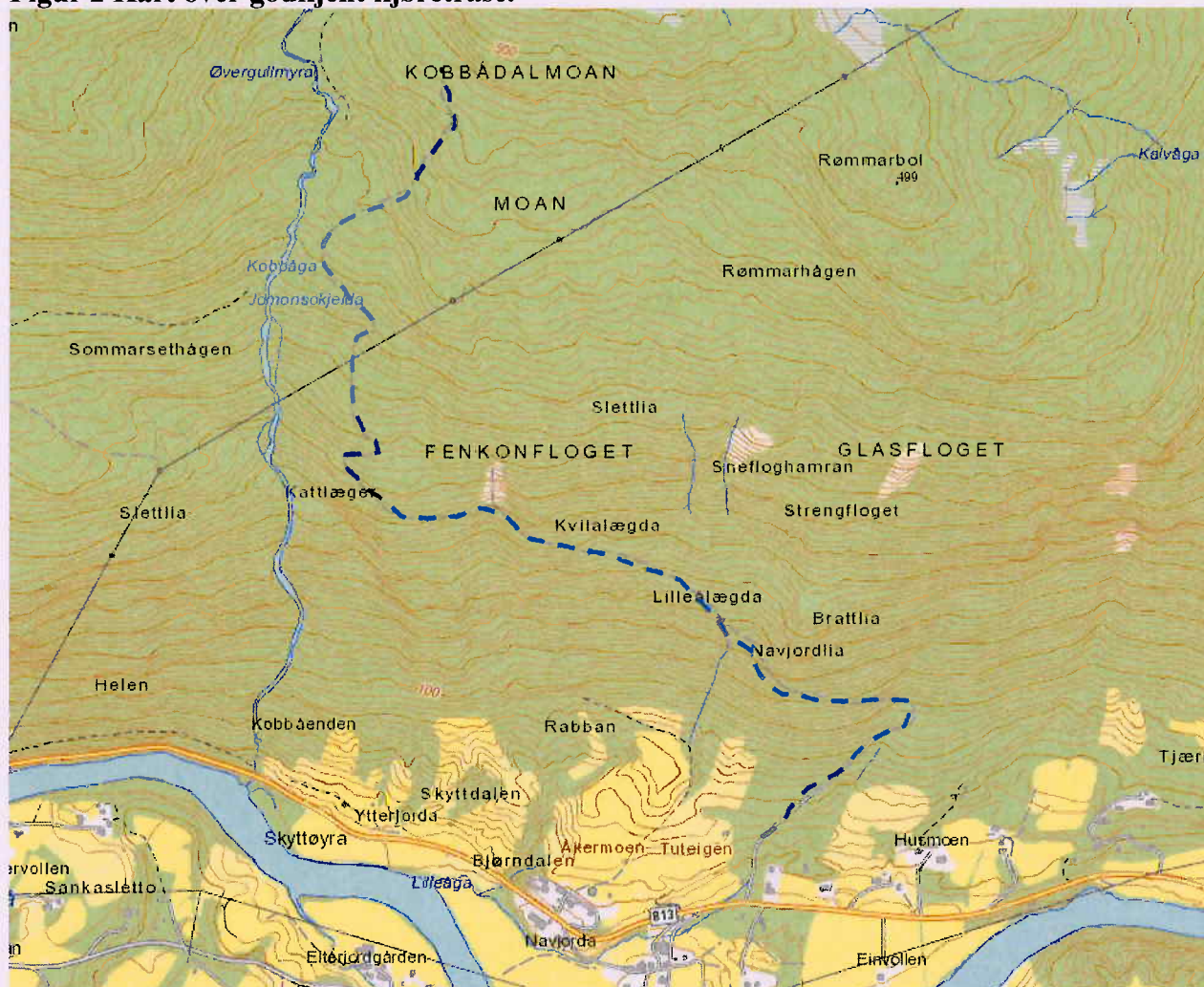

**Vedlegg:  
Kjørebok**

2016

Dato	Signatur

2017

Dato	Signatur

2018

Dato	Signatur



**MOTORFERDSEL I UTMARK - § 6 BARMARK - MAGNUS STENSLAND**

---

Saksbehandler: Edvard Emblem Lund  
Arkivsaksnr.: 16/242

---

Arkiv: K01

**Saksnr.: Utvalg**  
48/16 Plan- og ressursutvalget

**Møtedato**  
03.06.2016

**Rådmannens innstilling:**

Magnus Stensland gis dispensasjon for bruk av ATV for åtte (8) årlige turer for transport av bagasje, utstyr og materiell fra Savjord til egen hytte på grunneiendom, gnr 14/6 etter opparbeidet vei og eksisterende kjørespor i henhold til kartutsnitt med inntegnet godkjent kjøretrase.

Dispensasjonen gjelder i 3 år til og med 31.12 2018.

Dispensasjonen gis på følgende vilkår:

- Det må innhentes skriftlig tillatelse fra grunneierne.
- Det er ikke tillatt å kjøre mellom kl. 23.00 og 07.00.
- Det skal føres kjørebok før hver tur tar til ved påføring av dato og signatur i kjørebok.
- Original dispensasjon, grunneiertillatelse og kjørebok skal medbringes under transport og forevises på forespørsel fra naturoppsyn/politi.
- Mislighold av dispensasjonen og/eller vilkår satt i den samt endrede forutsetninger i regelverket kan føre til inndragning.

Tillatelsen har hjemmel i motorferdselsforskriften §§ 6 og 7.

**Saksutredning/Bakgrunn:**

Magnus Stensland søker om dispensasjon for bruk av ATV til transport av bagasje, utstyr og materiell fra Savjord til egen hytte på eiendommen, gnr 14/6. Transportbehovet begrunnes i transport av ved og transport av materiell og utstyr i forbindelse med reparasjon av skorstein på hytta.

**Lovanvendelse:**

Forskrift om motorferdsel i utmark og på islagte vassdrag § 6 åpner for å gi dispensasjon for barmarkskjøring: *I unntakstilfelle kan kommunestyret - eller et annet folkevalgt organ som kommunestyret bestemmer - etter skriftlig søknad gi tillatelse til kjøring utover § 2 - § 5, dersom søkeren påviser et særlig behov som ikke knytter seg til turkjøring, og som ikke kan dekkes på annen måte. Før eventuell tillatelse gis, skal transportbehovet vurderes mot mulige skader og ulemper i forhold til et mål om å redusere motorferdselen til et minimum.*



Figur 3 Kart med inntegnet kjøretrase etter skogsvei

### Vurdering:

Søknaden omfatter formål som ikke er direkte hjemlet i motorferdselslov eller tilhørende forskrifter. Forskriftens § 6 hjemler unntakstilfeller, dersom søker påviser et særlig behov som ikke knytter seg til turkjøring, og som ikke kan dekkes på annen måte. For kjøring på barmark skal denne hjemmel praktiseres særlig restriktivt, spesielt vurdert mot mulige slitasje og skader på terreng.

I følge kommunens retningslinjer for behandling av motorferdselsaker kan det gis dispensasjon ved særlige behov for transport. Dispensasjoner skal alltid begrenses i antall turer med unntak av funksjonshemmede som kan kjøre et ubegrenset antall turer til egen hytte når transporten skjer etter opparbeidet skogsbil- og traktorveier som er egnet til formålet. Transport i område uten veg skal normalt ikke tillates og det skal legges særlig vekt på å ikke etablere nye kjørespor i fjellet. Antall turer begrenses til maks tjuefem (25) turer på barmark per sesong.

Antall turer settes ut fra en samlet vurdering på hvilke belastningstrykk den omsøkte traseen vil tåle over tid per sesong. Kjøretøyer som kan benyttes er 4/6-hjuls terrengmotorsykkel, eventuelt kjøretøyer som kan sannsynliggjøres gi mindre kjøreskader som for eksempel lett landbrukstraktor med firhjulsdrift. I unntakstilfeller kan tynge kjøretøy benyttes. Kjøretøytype skal oppgis i søknad.

Eksempler på barmarkskjøring kan være:

- Transport av bagasje, utstyr til egen hytte, når transporten kan skje etter opparbeidet vei veg.
- Transport av ved og tømmer utenom landbruksnæring.
- Transport i samsvar med godkjent byggetillatelse.
- Transport i forbindelse med vedlikehold på hytter kan gis, men skal fortrinnsvis gjennomføres på snødekt mark med snøscooter.

Opplistingen over er ikke uttømmende.

Beiarn kommune vurderer behovet som et reelt nytteformål slik at omsøkt kjøringen ikke skal foregå som rekreasjons/fornøyleskjøring. Ut fra en vurdering av formål, behov og kjøretrase tilrådes det å gi dispensasjon for åtte (8) årlige turer for transport av nødvendig bagasje, materiell og utstyr til egen hytte for årene 2016, 2017 og 2018.

### Vedlegg:

2016

Dato	Signatur

2017

Dato	Signatur

2018

Dato	Signatur

**MOTORFERDSEL I UTMARK - § 6 BARMARK - TORIL SIVERTSEN**

Saksbehandler: Edvard Emblem Lund  
 Arkivsaksnr.: 16/246

Arkiv: K01

**Saksnr.: Utvalg**  
 49/16 Plan- og ressursutvalget

**Møtedato**  
 03.06.2016

**Rådmannens innstilling:**

Toril Sivertsen gis dispensasjon for egentransport med ATV etter traktorveg i forbindelse med turer til egen hytte på Knabben.

Det gis ikke dispensasjon for at ledsager kan bruke egen atv.

Dispensasjonen gis på følgende vilkår:

- ATV'en parkeres ved traktorvegens ende.
- Dispensasjonen gjelder til og med 31.12.2018.
- Kjøring i tidsrommet kl. 23.00 – 07.00 er ikke tillatt.

Denne dispensasjon skal følge kjøretøyet og framvises ved eventuell kontroll.

Vedtaket har hjemmel i Forskrift for motorkjøretøy i utmark §§ 6 og 7.

Søknaden er vurdert etter naturmangfoldslovens §§ 8 – 12. En har på grunnlag av tilgjengelig vitenskaplig og erfaringsbasert informasjon tilstrekkelig kunnskap for å si at motorferdsel etter omsøkte trase ikke vil ha vesentlig innvirkning på, eller vil være en risiko for alvorlige eller irreversible skade på naturmiljøet, naturmangfold og økosystem.

**Saksutredning/Bakgrunn:**

Toril Sivertsen søker om dispensasjon fra forskrift om motorferdsel i utmark for å kjøre med ATV etter traktorveg i forbindelse med turer til egen hytte på Knabben. Søknaden begrunnes med at det blir lettere for henne å dra til hytta. Det foreligger legeattest. Av søknaden framgår det at hun har behov for ledsager.

Hytta ligger på Knabben, ca to kilometer fra gården i Tollådal. Traktorvegen er en skogsveg som strekker seg i en lengde på 6-700 meter i retning hytta.

**Vurdering:**

Etter motorferdselsforskriftens § 6 kan kommunen gi tillatelse til bruk av motorisert transport etter søknad når det foreligger "særlige grunner". Det er bare adgang til å gi dispensasjon i spesielle tilfeller, jf. begrepet "særlige grunner". Ved vurderingen av om "særlige grunner" foreligger, vil det være av betydning om motorferdselen er nødvendig og har et nytteformål, eller bærer preg av unødvendig kjøring eller fornøyleskjøring.

Er kravet til "særlige grunner" oppfylt, vil det bero på et fritt forvaltningsmessig skjønn om det skal gis tillatelse. Skjønnsvurderingen innebærer en helhetsvurdering av saken i lys av lovens formål, hvor behovet for transport vurderes mot mulige skader og ulemper som ferdsele kan forårsake.

I kommunale retningslinjer for behandling av motorferdselsaker heter det for barmarkskjøring at *dispensasjoner skal alltid begrenses i antall turer med unntak av funksjonshemmede som kan kjøre et ubegrenset antall turer til egen hytte når transporten skjer etter opparbeidet skogsbil- og traktorveier som er egnet til formålet. Transport i område uten veg skal normalt ikke tillates og det skal legges særlig vekt på å ikke etablere nye kjørespor i fjellet. Antall turer begrenses til maks tjuefem (25) turer på barmark per sesong. Antall turer settes ut fra en samlet vurdering på hvilke belastningstrykk den omsøkte traseen vil tåle over tid per sesong. Kjøretøyer som kan benyttes er 4/6-hjuls terrengmotersykkel, eventuelt kjøretøyer som kan sannsynliggjøres gi mindre kjøreskader som for eksempel lett landbrukstraktor med firhjulsdrift. I unntakstilfeller kan tyngre kjøretøy benyttes. Kjøretøytype skal oppgis i søknad. Eksempler på barmarkskjøring kan være:*

- *Transport av bagasje, utstyr til egen hytte, når transporten kan skje etter opparbeidet vei veg.*
- *Transport av ved og tømmer utenom landbruksnæring.*
- *Transport i samsvar med godkjent byggetillatelse.*
- *Transport i forbindelse med vedlikehold på hytter kan gis, men skal fortrinnsvis gjennomføres på snødekt mark med snøscooter.*

*Opplistingen over er ikke uttømmende.*

Når det i søknaden oppgis at det er behov for ledsager antar en at det betyr at ledsager skal kunne kjøre egen ATV. Behovet er ikke nærmere begrunnet og en kan ikke se at det foreligger slikt behov tatt i betraktning at kjørestrekningen er forholdsvis kort og at vegens standard tilsier sakte fart.

I følge MD's rundskriv T – 6/09 skal søknader om motorferdsel i utmark skal også vurderes opp mot prinsippene i naturmangfoldlovens §§ 8 – 12:

#### **Naturmangfoldlovens § 7. (prinsipper for offentlig beslutningstaking §§ 8 – 12)**

Kunnskapsgrunnlaget (§ 8), føre- var prinsippet (§ 9), økosystemtilnærming og samlet belastning (§ 10):

Det foreligger ikke opplysninger i registrer (artsdatabanken, naturbase) eller kartfestet informasjon på temakart som omhandler arter, naturmiljø, naturtyper og biologisk mangfold, som tilsier at søknaden kan komme i konflikt med slike interesser på den aktuelle kjøretrasé, verken direkte eller i umiddelbar nærhet. Det er ikke rapportert hendelser, skader eller forstyrrelser i forhold til naturmiljø eller biologisk mangfold fra tidligere års motorferdseltrafikk etter omsøkte kjøretrasé. Kjøretraséen er benyttet som fast trase over lengre tid, og er fastlagt i samråd med brukerinteresser og grunneier.

En har på grunnlag av tilgjengelig vitenskaplig og erfaringsbasert informasjon tilstrekkelig kunnskap for å si at motorferdsel etter omsøkte trase ikke vil ha vesentlig innvirkning på, eller vil være en risiko for alvorlige eller irreversible skade på naturmiljøet, naturmangfoldet og økosystem.

Naturmangfoldlovens §§ 11 og 12 vurderes som ikke relevante i denne saken

#### **Vedlegg:**

**MOTORFERDSEL I UTMARK - § 6 BARMARK - THOR-JAN BREIMO**

---

Saksbehandler: Edvard Emblem Lund  
Arkivsaksnr.: 16/263

---

Arkiv: K01

**Saksnr.: Utvalg**  
50/16 Plan- og ressursutvalget

**Møtedato**  
03.06.2016

**Rådmannens innstilling:**

Thor-Jan Breimo gis dispensasjon til motorferdsel i forbindelse med transport av materialer og utstyr til egen hytte ved Stivatnan.

Dispensasjonen gis på følgende vilkår:

- Motorferdselen gjelder kjøring etter traktorveg.
- Dispensasjonen gjelder for inntil fem årlige turer fram til 2018.
- Det skal føres kjørebok med angitt dato før hver tur tar til.
- Kjøring i tidsrommet kl. 23.00 – 07.00 er ikke tillatt.

Denne dispensasjon, kjørebok samt grunneiers tillatelse skal følge kjøretøyet.

Vedtaket har hjemmel i Forskrift for motorkjøretøy i utmark §§ 6 og 7.

Søknaden er vurdert etter naturmangfoldslovens §§ 8 – 12. En har på grunnlag av tilgjengelig vitenskaplig og erfaringsbasert informasjon tilstrekkelig kunnskap for å si at motorferdsel etter omsøkte trase ikke vil ha vesentlig innvirkning på, eller vil være en risiko for alvorlige eller irreversible skade på naturmiljøet, naturmangfold og økosystem.

**Saksutredning/Bakgrunn:**

Thor-Jan Breimo søker om dispensasjon fra forskrift om motorferdsel i utmark for å transportere materialer og diverse tyngere gjenstander etter traktorvei til bruk på egen hytte i Stimarka.

Stivatnan hytteområde omfatter ca 20 hytter som har adkomst etter en gammel skogsbilveg som går fra kommunal veg (Gråttådalsvegen) og opp til Jordbruhågen hvor det er anvist parkeringsplass. Herfra går det to traktorveger, en til vestlig og en til østlig del av hytteområdet. I denne saken gjelder det kjøring etter østlig traktorveg. Veien er ca.1 km lang, kjørbar med bil og det er anlagt parkeringsplass ved veiens endepunkt. Herfra er det sti inn i hytteområdet.

**Vurdering:**

Etter motorferdselsforskriftens § 6 kan kommunen gi tillatelse til bruk av motorisert transport etter søknad når det foreligger "særlige grunner". Det er bare adgang til å gi dispensasjon i spesielle tilfeller, jf. begrepet "særlige grunner". Ved vurderingen av om "særlige grunner" foreligger, vil det være av betydning om motorferdselen er nødvendig og har et nytteformål, eller bærer preg av unødvendig kjøring eller fornøyleskjøring.

Er kravet til "særlige grunner" oppfylt, vil det bero på et fritt forvaltningsmessig skjønn om det skal gis tillatelse. Skjønnsvurderingen innebærer en helhetsvurdering av saken i lys av lovens formål, hvor behovet for transport vurderes mot mulige skader og ulemper som ferdselen kan forårsake.

I kommunale retningslinjer for behandling av motorferdselsaker heter det for barmarkskjøring at *dispensasjoner skal alltid begrenses i antall turer med unntak av funksjonshemmede som kan kjøre et ubegrenset antall turer til egen hytte når transporten skjer etter opparbeidet skogsbil- og traktorveier som er egnet til formålet. Transport i område uten veg skal normalt ikke tillates og det skal legges særlig vekt på å ikke etablere nye kjørespor i fjellet. Antall turer begrenses til maks tjuefem (25) turer på barmark per sesong. Antall turer settes ut fra en samlet vurdering på hvilke belastningstrykk den omsøkte traseen vil tåle over tid per sesong. Kjøretøyer som kan benyttes er 4/6-hjuls terrengmotorsyssel, eventuelt kjøretøyer som kan sannsynliggjøres gi mindre kjøreskader som for eksempel lett landbrukstraktor med firhjulsdrift. I unntakstilfeller kan tyngre kjøretøy benyttes. Kjøretøytype skal oppgis i søknad.*

Eksempler på barmarkskjøring kan være:

- **Transport av bagasje, utstyr til egen hytte, når transporten kan skje etter opparbeidet vei veg.**
- Transport av ved og tømmer utenom landbruksnæring.
- Transport i samsvar med godkjent byggetillatelse.
- Transport i forbindelse med vedlikehold på hytter kan gis, men skal fortrinnsvis gjennomføres på snødekt mark med snøscooter.

*Opplistingen over er ikke uttømmende.*

I følge MD's rundskriv T – 6/09 skal søknader om motorferdsel i utmark skal også vurderes opp mot prinsippene i naturmangfoldlovens §§ 8 – 12:

#### **Naturmangfoldlovens § 7. (prinsipper for offentlig beslutningstaking §§ 8 – 12)**

Kunnskapsgrunnlaget (§ 8), føre- var prinsippet (§ 9), økosystemtilnærming og samlet belastning (§ 10):

Det foreligger ikke opplysninger i registrer (artsdatabanken, naturbase) eller kartfestet informasjon på temakart som omhandler arter, naturmiljø, naturtyper og biologisk mangfold, som tilsier at søknaden kan komme i konflikt med slike interesser på den aktuelle kjøretrasé, verken direkte eller i umiddelbar nærhet. Det er ikke rapportert hendelser, skader eller forstyrrelser i forhold til naturmiljø eller biologisk mangfold fra tidligere års motorferdseltrafikk etter omsøkte kjøretrasé. Kjøretraséen er benyttet som fast trase over lengre tid, og er fastlagt i samråd med brukerinteresser og grunneier.

En har på grunnlag av tilgjengelig vitenskaplig og erfaringsbasert informasjon tilstrekkelig kunnskap for å si at motorferdsel etter omsøkte trase ikke vil ha vesentlig innvirkning på, eller vil være en risiko for alvorlige eller irreversible skade på naturmiljøet, naturmangfoldet og økosystem.

Naturmangfoldlovens §§ 11 og 12 vurderes som ikke relevante i denne saken.



**Vedlegg:**

**MOTORFERDSEL I UTMARK - § 6 BARMARK - RIGMOR ANTONSEN**

Saksbehandler: Edvard Emblem Lund  
 Arkivsaksnr.: 16/265

Arkiv: K01

**Saksnr.: Utvalg**  
 51/16 Plan- og ressursutvalget

**Møtedato**  
 03.06.2016

**Rådmannens innstilling:**

Rigmor Antonsen gis dispensasjon til egentransport med bil etter traktorveg til parkeringsplass ved Stivatnan.

Dispensasjonen gis på følgende vilkår:

- Dispensasjonen gjelder til og med 31.12.2018.
- Kjøring i tidsrommet kl. 23.00 – 07.00 er ikke tillatt.
- Kjøring som vist på kart dat. 12.07.12

Denne dispensasjon, samt grunneiers tillatelse skal følge kjøretøyet.

Vedtaket har hjemmel i Forskrift for motorkjøretøy i utmark §§ 6 og 7.

Søknaden er vurdert etter naturmangfoldslovens §§ 8 – 12. En har på grunnlag av tilgjengelig vitenskaplig og erfaringsbasert informasjon tilstrekkelig kunnskap for å si at motorferdsel etter omsøkte trase ikke vil ha vesentlig innvirkning på, eller vil være en risiko for alvorlige eller irreversible skade på naturmiljøet, naturmangfold og økosystem.

**Saksutredning/Bakgrunn:**

Rigmor Antonsen søker om dispensasjon fra forskrift om motorferdsel i utmark for å kjøre etter traktorvei til Stivatnan i forbindelse med bruk av egen hytte. Det foreligger legeattest fra 2007. Det er i henhold til gjeldende retningslinjer for motorferdsel i Beiarn kommune ikke nødvendig med innhenting av ny legeerklæring for personer med varig funksjonshemming hvis slik erklæring foreligger fra tidligere.

Stivatnan hytteområde omfatter ca 20 hytter som har adkomst etter en gammel skogsbilveg som går fra kommunal veg (Gråttådalsvegen) og opp til Jordbruhågen hvor det er anvist parkeringsplass. Herfra går det to traktorveger, en til vestlig og en til østlig del av hytteområdet. I denne saken gjelder det kjøring etter vestlig traktorveg. Veien er ca.1 km lang, kjørbare med bil til Mølrvatnet/Langvatnet.

**Vurdering:**

Etter motorferdselsforskriftens § 6 kan kommunen gi tillatelse til bruk av motorisert transport etter søknad når det foreligger "særlige grunner". Det er bare adgang til å gi dispensasjon i spesielle tilfeller, jf. begrepet "særlige grunner". Ved vurderingen av om "særlige grunner" foreligger, vil det være av betydning om motorferdselen er nødvendig og har et nytteformål, eller bærer preg av unødvendig kjøring eller fornøyleskjøring.

Er kravet til "særlige grunner" oppfylt, vil det bero på et fritt forvaltningsmessig skjønn om det skal gis tillatelse. Skjønnsvurderingen innebærer en helhetsvurdering av saken i lys av lovens formål, hvor behovet for transport vurderes mot mulige skader og ulemper som ferdselen kan forårsake.

I kommunale retningslinjer for behandling av motorferdselsaker heter det for barmarkskjøring at **dispensasjoner skal alltid begrenses i antall turer med unntak av funksjonshemmede som kan kjøre et ubegrenset antall turer til egen hytte når transporten skjer etter opparbeidet skogsbil- og traktorveier som er egnet til formålet.** Transport i område uten veg skal normalt ikke tillates og det skal legges særlig vekt på å ikke etablere nye kjørespor i fjellet. Antall turer begrenses til maks tjuefem (25) turer på barmark per sesong. Antall turer settes ut fra en samlet vurdering på hvilke belastningstrykk den omsøkte traseen vil tåle over tid per sesong. Kjøretøyer som kan benyttes er 4/6-hjuls terrengmotorsykkkel, eventuelt kjøretøyer som kan sannsynliggjøres gi mindre kjøreskader som for eksempel lett landbrukstraktor med firhjulsdrift. I unntakstilfeller kan tyngre kjøretøy benyttes. Kjøretøytype skal oppgis i søknad. Eksempler på barmarkskjøring kan være:

- Transport av bagasje, utstyr til egen hytte, når transporten kan skje etter opparbeidet vei veg.
- Transport av ved og tømmer utenom landbruksnæring.
- Transport i samsvar med godkjent byggetillatelse.
- Transport i forbindelse med vedlikehold på hytter kan gis, men skal fortrinnsvis gjennomføres på snødekt mark med snøscooter.

Opplistingen over er ikke uttømmende.

I følge MD's rundskriv T – 6/09 skal søknader om motorferdsel i utmark skal også vurderes opp mot prinsippene i naturmangfoldlovens §§ 8 – 12:

#### **Naturmangfoldlovens § 7. (prinsipper for offentlig beslutningstaking §§ 8 – 12)**

Kunnskapsgrunnlaget (§ 8), føre- var prinsippet (§ 9), økosystemtilnærming og samlet belastning (§ 10):

Det foreligger ikke opplysninger i registrer (artsdatabanken, naturbase) eller kartfestet informasjon på temakart som omhandler arter, naturmiljø, naturtyper og biologisk mangfold, som tilsier at søknaden kan komme i konflikt med slike interesser på den aktuelle kjøretrasé, verken direkte eller i umiddelbar nærhet. Det er ikke rapportert hendelser, skader eller forstyrrelser i forhold til naturmiljø eller biologisk mangfold fra tidligere års motorferdseltrafikk etter omsøkte kjøretrasé. Kjøretraséen er benyttet som fast trase over lengre tid, og er fastlagt i samråd med brukerinteresser og grunneier.

En har på grunnlag av tilgjengelig vitenskaplig og erfaringsbasert informasjon tilstrekkelig kunnskap for å si at motorferdsel etter omsøkte trase ikke vil ha vesentlig innvirkning på, eller vil være en risiko for alvorlige eller irreversible skade på naturmiljøet, naturmangfoldet og økosystem.

Naturmangfoldlovens §§ 11 og 12 vurderes som ikke relevante i denne saken

#### **Vedlegg:**

**MOTORFERDSEL I UTMARK - § 6 BARMARK - ERNA LARSEN**

Saksbehandler: Edvard Emblem Lund  
 Arkivsaksnr.: 16/223

Arkiv: K01  
 Ofi § 13, fvl § 13

**Saksnr.: Utvalg**  
 52/16 Plan- og ressursutvalget

**Møtedato**  
 03.06.2016

**Rådmannens innstilling:**

Erna Larsen gis dispensasjon for egentransport, samt transport av bagasje og utstyr med ATV i forbindelse med opphold på egen hytte ved Langvatnet.

Dispensasjonen gis på følgende vilkår:

- Dispensasjonen er personlig og kan ikke benyttes av andre.
- Trase: Etter skogsveg og kjørespor – enten til sørenden av Langvatnet eller over Vardheia til Viggo Hansens hytte og som vist på vedlagt kart.
- Dispensasjonen gjelder fram til 31.12.2020.
- Kjøring i tidsrommet kl. 23.00 – 06.00 er ikke tillatt.
- Denne dispensasjon, samt grunneiers tillatelse skal følge kjøretøyet.

Vedtaket har hjemmel i Forskrift for motorkjøretøy i utmark etc. §§ 6 og 7.

**Saksutredning/Bakgrunn:**

Erna Larsen søker om dispensasjon for egentransport med ATV til familiens hytte ved Langvatnet p.g.a. redusert bevegelsesevne. Det søkes om å kjøre etter traktorveg og gammelt kjørespor fra FV 813 til Langvatnet. Det foreligger legeattest som viser søkers bevegelsehemning.

**Vurdering:**

Etter motorferdselsforskriftens § 6 kan kommunen gi tillatelse til bruk av motorisert transport etter søknad når det foreligger "særlige grunner". Det er bare adgang til å gi dispensasjon i spesielle tilfeller, jf. begrepet "særlige grunner". Ved vurderingen av om "særlige grunner" foreligger, vil det være av betydning om motorferdselen er nødvendig og har et nytteformål, eller bærer preg av unødvendig kjøring eller fornøyleskjøring.

Er kravet til "særlige grunner" oppfylt, vil det bero på et fritt forvaltningsmessig skjønn om det skal gis tillatelse. Skjønnsvurderingen innebærer en helhetsvurdering av saken i lys av lovens formål, hvor behovet for transport vurderes mot mulige skader og ulemper som ferdsele kan forårsake.

Bevegelsehemmede/funksjonshemmede stiller i en gruppe for seg som har større behov for, og kan gis større muligheter enn andre til å bruke motoriserte fremkomstmidler. De kan således ha et "særlig behov" for motorferdsel etter forskriftens § 6. Om den enkeltes funksjonshemming er av en slik art at det foreligger et "særlig behov" må vurderes i hvert enkelt tilfelle.

I kommunale retningslinjer for behandling av motorferdselsaker heter det for barmarkskjøring at *Dispensasjoner skal alltid begrenses i antall turer med unntak av funksjonshemmede som kan kjøre et ubegrenset antall turer til egen hytte når transporten skjer etter opparbeidet skogsbil- og traktorveier som er egnet til formålet. Transport i område uten veg skal normalt ikke tillates og det skal legges særlig vekt på å ikke etablere nye kjørespor i fjellet. Antall turer begrenses til maks tjuefem (25) turer på barmark per sesong. Antall turer settes ut fra en samlet vurdering på hvilke belastningstrykk den omsøkte traseen vil tåle over tid per sesong. Kjøretøyer som kan benyttes er 4/6-hjuls terrengmotorsykkel, eventuelt kjøretøyer som kan sannsynliggjøres gi mindre kjøreskader som for eksempel lett landbrukstraktor med firhjulsdrift. I unntakstilfeller kan tyngre kjøretøy benyttes. Kjøretøytype skal oppgis i søknad. Eksempler på barmarkskjøring kan være:*

- *Transport av bagasje, utstyr til egen hytte, når transporten kan skje etter opparbeidet vei veg.*
- *Transport av ved og tømmer utenom landbruksnæring.*
- *Transport i samsvar med godkjent byggetillatelse.*
- *Transport i forbindelse med vedlikehold på hytter kan gis, men skal fortrinnsvis gjennomføres på snødekt mark med snøscooter.*

*Opplistingen over er ikke uttømmende.*

Søknaden skal også vurderes opp mot prinsippene i naturmangfoldlovens §§ 8 – 12: Den omsøkte kjøringen er vurdert opp mot føre-var prinsippet (§ 9). Om motorferdselen begrenses til å gjelde kjøring etter etablert veg og kjørespor og vil ikke skade naturmangfoldet. Det gis derfor ikke tillatelse til å kjøre fram til hytta, men at det angis annet endepunkt for ferdselen. En vurderer det heller ikke slik at kjøringen sammen med annen lovlig kjøring i området vil medføre for stor belastning på området (§ 10).

**Vedlegg:**

**MOTORFERDSEL I UTMARK - § 6 BARMARK - ARNE LARSEN**

Saksbehandler: Edvard Emblem Lund  
 Arkivsaksnr.: 16/224

Arkiv: K01  
 OfI § 13, fvl § 13

**Saksnr.: Utvalg**  
 53/16 Plan- og ressursutvalget

**Møtedato**  
 03.06.2016

**Rådmannens innstilling:**

Arne Larsen gis dispensasjon for bruk av ATV til transport av utstyr til egen hytte ved Langvatn.

Dispensasjonen gis på følgende vilkår:

- Trase: Etter skogsveg og kjørespor fra FV 813 i Storjordlia til Langvatnet. Motorferdselen skal avsluttes ved vegens endepunkt og som vist på kartutskrift dat. 01.07.2011.
- Dispensasjonen gjelder for inntil 5 årlige turer og det skal føres kjørebok før den enkelte tur tar til.
- Dispensasjonen er gyldig til og med år 2020.
- Kjøring i tidsrommet kl. 23.00 – 07.00 er ikke tillatt.

Denne dispensasjon, kart og kjørebok, samt grunneiers tillatelse skal følge kjøretøyet.

Vedtaket har hjemmel i Forskrift for motorkjøretøy i utmark etc. §§ 6 og 7. Søknaden er også vurdert opp mot naturmangfoldlovens §§ 8 – 12 og kommunale retningslinjer.

**Saksutredning/Bakgrunn:**

Arne Larsen søker om dispensasjon for å benytte ATV til transport av utstyr til egen hytte ved Langvatn. Det søkes om dispensasjon for en periode på fem år.

Ferdselen til Langvatnet foregår i hovedsak etter skogsveg i Storjordlia og som har endepunkt ved Langvatn.

Barmarkskjøring skal alltid behandles politisk. Plan- og ressursutvalgets leder *kan* avgjøre enkeltsaker, jf delegasjonsreglementet.

**Vurdering:**

Etter motorferdselsforskriftens § 6 kan kommunen gi tillatelse til bruk av motorisert transport etter søknad når det foreligger "særlige grunner". Det er bare adgang til å gi dispensasjon i spesielle tilfeller, jf. begrepet "særlige grunner". Ved vurderingen av om "særlige grunner" foreligger, vil det være av betydning om motorferdselen er nødvendig og har et nytteformål, eller bærer preg av unødvendig kjøring eller fornøyleskjøring.

Er kravet til "særlige grunner" oppfylt, vil det bero på et fritt forvaltningsmessig skjønn om det skal gis tillatelse. Skjønnsvurderingen innebærer en helhetsvurdering av saken i lys av lovens formål, hvor behovet for transport vurderes mot mulige skader og ulemper som ferdselen kan forårsake.

I kommunale retningslinjer for behandling av motorferdselsaker heter det for barmarkskjøring at *dispensasjoner skal alltid begrenses i antall turer med unntak av funksjonshemmede som kan kjøre et ubegrenset antall turer til egen hytte når transporten skjer etter*

opparbeidet skogsbil- og traktorveier som er egnet til formålet. Transport i område uten veg skal normalt ikke tillates og det skal legges særlig vekt på å ikke etablere nye kjørespor i fjellet. Antall turer begrenses til maks tjuefem (25) turer på barmark per sesong. Antall turer settes ut fra en samlet vurdering på hvilke belastningstrykk den omsøkte traseen vil tåle over tid per sesong. Kjøretøyer som kan benyttes er 4/6-hjuls terrengmotersykkel, eventuelt kjøretøyer som kan sannsynliggjøres gi mindre kjøreskader som for eksempel lett landbrukstraktor med firhjulsdrift. I unntakstilfeller kan tyngre kjøretøy benyttes. Kjøretøytype skal oppgis i søknad. Eksempler på barmarkskjøring kan være:

- Transport av bagasje, utstyr til egen hytte, når transporten kan skje etter opparbeidet vei.
- Transport av ved og tømmer utenom landbruksnæring.
- Transport i samsvar med godkjent byggetillatelse.
- Transport i forbindelse med vedlikehold på hytter kan gis, men skal fortrinnsvis gjennomføres på snødekt mark med snøscooter.

Opplistingen over er ikke uttømmende.

Omsøkt transport vurderes å gjelde nytteformål med transport av bagasje og utstyr til egen hytte for å kunne bruke hytta i barmarksesongen.

Kommunen vurderer det tilstrekkelig med 5 årlige turer for transport av nødvendig bagasje, materiell og utstyr i barmarksesongen.

Søknaden skal også vurderes opp mot prinsippene i naturmangfoldlovens §§ 8 – 12: Den omsøkte kjøringen er vurdert opp mot føre-var prinsippet (§ 9). Ferdsele er begrenset til å gjelde nødvendig kjøring etter etablert skogsveg og eksisterende kjørespor og vil ikke skade naturmangfoldet. En vurderer det heller ikke slik at kjøringen sammen med annen lovlig kjøring i området vil medføre for stor belastning på området (§ 10).

## Vedlegg:

### Kjørebok

2016

Dato	Signatur

2017

Dato	Signatur

2018

Dato	Signatur

2019

Dato	Signatur

2020

Dato	Signatur