



Beiarn kommune  
8110 MOLDJORD

## MØTEINNKALLING

---

**Utvalg:** FORMANNSKAPET  
**Møtested:** Møterommet, kommunehuset  
**Møtedato:** 03.02.2016      **Tid:** 09:00

---

Eventuelt forfall meldes til tlf. 75569000  
Varamedlemmer møter etter nærmere avtale.

### Innkalte:

<b>Funksjon</b>	<b>Navn</b>	<b>Forfall Innkalt for</b>
Leder	Monika Sande	FO
Medlem	Gudbjørg Navjord	
Nestleder	Håkon Sæther	
Medlem	André Kristoffersen	
Medlem	Linda Tverrånes Moen	
Varamedlem	Rune Jørgensen	Monika Sande

## SAKSLISTE

**Saksnr.**      **Arkivsaksnr.**  
**Tittel**

### REFERATER

**TEMATIME: Orientering om næringsarbeidet**

### DELEGERTE VEDTAK.

1/16	16/51 <b>GODKJENNING AV PROTOKOLL - FORMANNSKAPET</b>
2/16	14/542 <b>STRATEGISK NÆRINGSPLAN FOR BEIARN KOMMUNE</b>
3/16	16/42 <b>RESSURSINNSATS: NÆRING OG UTVIKLING</b>
4/16	16/47 <b>STØTTE I RETTSTVIST</b>

5/16 16/9  
**FORVALTNING AV FINANSIELLE AKTIVA - KOMMUNAL  
HANDLINGSREGEL**

6/16 14/313  
**KOMMUNESTRUKTUR - saksdokumenter ettersendes.**

Beiarn kommune, 27.01.2016

Monika Sande  
Ordfører

# REFERERES FRA DOKUMENTJOURNAL

Dato: 19.11.2015-26.01.2016 Utvalg: FSK Formannskapet

Saksnr Løpenr	Regdato Navn Innhold	Avd/Sek/Sakb	Arkivkode
14/570-28 5991/15	20.11.2015 <b>Adv. Lund &amp; Co</b> INNSYN I SKATTEYTERS KLAGE PÅ ENDRINGSVEDTAK FOR FORSÅ OG SUNDSFJORD KRAFTVERKER	SAD/RAD/OPN	232
12/639-224 6047/15	24.11.2015 <b>Imdi</b> ANMODNING OM BOSETTING AV FLYKTNINGER FOR 2016	L/K//AAE	F30
12/239-35 6059/15	24.11.2015 <b>Frivillighet Norge</b> EN SAMLET FRIVILLIGHET BER KOMMUNENE OM HJELP	ORD//MS	X03
12/365-19 6117/15	25.11.2015 <b>Salten regionråd v/ Jens B. Kyed</b> UTSKRIFT FRA MØTEPROTOKOLL 19.NOVEMBER 2015	SAD/RAD/OPN	026
15/611-2 6182/15	27.11.2015 <b>Statens vegvesen</b> SKILTING SAVJORD STAVKIRKE	TEK//FO	Q84
12/8-82 6451/15	11.12.2015 <b>Forbundet for ledelse og teknikk</b> ATTFØRINGS- OG VEKSTBEDRIFTENE - NOEN MULIGHETER OG UTFORDRINGER	ORD//MS	080
14/570-33 6540/15	17.12.2015 <b>Lundogco v/ Hanne Strand</b> EIENDOMSSKATTEGRUNNLAG; BEIARN OG GILDESKÅL MOT SKS VEDLEGG: 151216 LUNDOGCO INNSYNSBEGJÆRING KLAGE SKATTEETATEN	SAD/RAD/OPN	232
13/3-15 6/16	04.01.2016 <b>Norges Vassdrags og Energiverk</b> PRIS PÅ KONSESJONSKRAFT ÅR 2016 FOR KONSESJONER GITT ETTER 10.04.1959	SAD/RAD/OPN	S04

# REFERERES FRA DOKUMENTJOURNAL

Dato: 19.11.2015-26.01.2016    Utvalg: FSK Formannskapet

Saksnr Løpenr	Regdato <b>Navn</b> Innhold	Avd/Sek/Sakb	Arkivkode
12/1229-8 52/16	06.01.2016 <b>NVE</b> NORDLANDSNETT AS- OVERFØRING AV OMRÅDEKONSESJON FRA RØDØY-LURØY KRAFTVERK AS I FORBINDELSE MED OVERTAKELSE AV NETTVIRKSOMHET	SAD/OKO/JD	S01
12/10-148 99/16	08.01.2016 <b>LVK</b> REGIONMØTE 10. - 11. MARS 2016 I BODØ	SAD/RAD/OPN	PERM Kurs og konferanse
14/46-26 129/16	12.01.2016 <b>Bodø kommune</b> PROSJEKTOPPLYSNINGER UTVIKLINGSPROGRAM FOR BYREGIONER FASE 2	L/K//AAE	020
13/3-16 239/16	19.01.2016 <b>Ishavskraft AS v/Jørn Iversen</b> ANG. FORVALTNINGSKONTRAKTEN MED ISHAVSKRAFT FOR 2017	SAD/RAD/OPN	S04
13/3-17 294/16	20.01.2016 <b>NFK v/ Terje Stabæk</b> KONSESJONSKRAFTSALG FOR 2016 OG AVREGNING 2015	SAD/RAD/OPN	S04
12/204-10 295/16	20.01.2016 <b>Bodø kemnerkontor</b> SKATTEREGNSKAPET 2015	SAD/RAD/OPN	210
13/3-18 313/16	21.01.2016 <b>Ishavskraft v/ Jørn Iversen</b> OPPSTART 2017	SAD/RAD/OPN	S04

# Delegerte vedtak

Dato: 19.11.2015 - 26.01.2016 Utvalg: FSK Formannskapet

Arkivsak	Dato Navn Innhold	Saksnr.	Avd/Sek/Saksb.	Arkivkode Resultat
14/191	26.11.2015 <b>Beiarn Næringsforum</b> BEIARN NÆRINGSFORUM. SØKNAD OM STØTTE.	DS 6/15	L/K//BB	223
12/748	15.12.2015 <b>Coop Marked Tollå</b> MELDING OM DELEGERT VEDTAK - SØKNAD OM UTVIDET SALGSTID AV ALKOHOL 21,22,23/12	DS 7/15	SAD/RAD/TOVEB	U63

**GODKJENNING AV PROTOKOLL - FORMANNSKAPET**

---

Saksbehandler: Karin Nordland  
Arkivsaksnr.: 16/51

---

Arkiv: 033

**Saksnr.: Utvalg**  
1/16 Formannskapet

**Møtedato**  
03.02.2016

## STRATEGISK NÆRINGSPLAN FOR BEIARN KOMMUNE

---

Saksbehandler: Bjørnar Brændmo Arkiv: 140  
 Arkivsaksnr.: 14/542

---

Saksnr.:	Utvalg	Møtedato
40/14	Formannskapet	13.10.2014
31/15	Formannskapet	09.06.2015
24/15	Kommunestyret	23.06.2015
2/16	Formannskapet	03.02.2016

**Rådmannens innstilling:**

Strategisk Næringsplan for Beiarn Kommune, 2016 – 2020, vedtas.  
 Det utarbeides en egen handlingsplan som rulleres årlig i forbindelse med budsjettarbeidet.  
 Strategisk Næringsplan rulleres ved behov, men fast annet hvert år.

**Saksutredning/Bakgrunn:**

I oktober 2014 vedtok kommunestyret planprosessen for utarbeidelse av Strategisk Næringsplan for Beiarn kommune.  
 Strategisk Næringsplan skal være kommunens verktøy som beskriver og setter rammer for kommunens satsningsområder og målsetninger i planperioden.

Beiarn kommunestyre fattet i møte 6. mai 2015, sak 6/15, følgende vedtak :  
*Beiarn kommunestyre forventer en sak om strategisk næringsplan blir forelagt kommunestyret i juni, og at det i denne sak også vurderes videre satsning i forhold til Næringskonsulent og SNU.*

Forslag til Strategisk Næringsplan ble vedtatt i formanskapet den 09.06.2015 og behandlet av kommunestyret den 23.06.2015, i sak 24/15.  
 Kommunestyret fattet da følgende vedtak :

1. *Strategisk Næringsplan for Beiarn kommune tas til orientering.*
2. *Kommunestyret tar mål av seg til å vedta en næringsplan for kommunen til høsten. Kommunestyret ber om at de innspill som kom frem under møtet tas med i det videre arbeidet.*

*Enstemmig vedtatt.*

Gjennom prosessen har det vært avholdt møter med kommunens næringsaktører for å få innspill og synspunkter. Gjennom Beiarn Næringsforum har det vært avholdt fire møter med næringsplanen som tema. I tillegg har det vært avholdt særskilte møter med landbrukets organisasjoner.

## **Vurdering:**

Strategisk Næringsplan legges nå fram til politisk behandling etter en ryddig behandling og prosess, både næringsmessig og politisk.

De synspunkter og innspill som er fremkommet er i stor grad hensyntatt og innarbeidet i det fremlagte utkast.

En strategisk plan skal gjenspeile og legge føringer for hvordan vi ønsker å ivareta og utvikle næringslivet i kommunen. Enkelt sagt så er det to hovedfokus i dette arbeidet:

- 1 Legge til rette for og trygge det eksisterende næringsliv.
- 2 Stimulere til nye næringsetableringer

Disse to punktene henger også nært sammen, da det viser seg at nyetableringer med utspring fra eksisterende næringer, er de som er mest vellykkede.

Landbruket står sentralt i planforslaget og det er helt naturlig med den strukturen vi har i kommunen. En positiv utvikling av landbruket vil ha positive effekt for annen næringsvirksomhet i Beiarn. De mulighetene vi har for ny næringsetablering innenfor reiseliv og opplevelser, har sitt utspring fra landbruket. Et levende lanbruk er helt avgjørende for et levedyktig samfunn i Beiarn.

Vårt næringsliv er veldig åpent og oversiktlig. Dette kan ha både fordeler og ulemper, men næringspolitisk er det en fordel da det er kort vei, både kommunikasjonsmessig og beslutningsmessig, for å ta avgjørelser.

I en liten kommune som vår, med et begrenset og sårbart næringsliv, er det også mange andre forhold som spiller inn og vil være viktige faktorer for at vi skal lykkes. Rammebetingelsene er derfor tatt inn som et eget kapittel i næringsplanen. At samspill må til for å lykkes er særdeles viktig i en kommune hvor det ikke akkurat er kø av bedriftsetableringer.

Med henvisning til kommunestyrets vedtak i sak 6/15 så må det presiseres at Strategisk næringsplan skal være et overordnet dokument som skal fungere uavhengig av hvordan det praktiske næringsarbeidet i kommunen er organisert. Av den grunn vil fremtidig organisering av næringsarbeidet bli fremmet som egen sak.

Næringsplanens handlingsdel skal være konkret og gjenspeile de konkrete tiltak som skal iverksettes. Det er den politisk vedtatte handlingsplanen som skal legge føringer for administrasjonens arbeide med nærings saker.

Denne har vært til gjennomgang hos næringslivet og legges fram som et diskusjonsdokument for formannskapet, med de prioriteringer som næringsaktørene i kommunen ønsker.

Formannskapets prioriteringer vil så kostnadsberegnes og innbakes i handlingsplanen før kommunestyrets behandling.

## **Vedlegg:**

Forslag Strategisk Næringsplan

Handlingsdelen til Strategisk Næringsplan





Beiarn kommune



## Strategisk næringsplan 2016 - 2020



## 1. Innledning

Strategisk Næringsplan skal være kommunens verktøy som beskriver og setter rammer for kommunens satsningsområder og målsetninger for næringsarbeid i planperioden.

Næringsplanen skal være med på å sikre at næringsarbeidet samsvarer med gjeldende planverk og politiske prioriteringer, både når det gjelder bruk og organisering.

Vi har et lite og sårbart næringsliv i kommunen og det er derfor viktig å støtte opp om det eksisterende på best mulig måte. Å bidra til å beholde eksisterende arbeidsplasser er mye «billigere» enn å skape nye.

Beiarn har vært og er en primærnæringskommune. Med betydelig bortfall av arbeidsplasser innenfor primærnæringene har det vært, og er, en stor utfordring å kompensere for dette.

Beiarn vil også i fremtiden være avhengig av et aktivt og oppegående landbruk for å kunne bestå som et levedyktig samfunn. I 2013 arbeidet 14 % av alle sysselsatte personer i kommunen i landbruket. Eiendom og naturressurser som forvaltes av landbruket, er basis for det meste av næringsliv i kommunen, og vil ha stor betydning for ny næringsvirksomhet.

.....

Monika Sande  
Ordfører

Ole Petter Nybakk  
Rådmann

(Innledningen er under revisjon)



## 4. Rammebetingelser

### 4.1. Samferdsel og kommunikasjon

Beiarn skal gjennom utredning og handling styrkes ytterligere som en del av bo- og arbeidsmarkedsregionen Salten. En styrking av daglig kommunikasjon i og mellom kommunene er viktig for å lykkes som bo- og arbeidsmarkedsregion og er med på å fremme et godt og konkurransedyktig næringsliv.

Det er viktig å opprettholde et tilfredsstillende tilbud på offentlig transport i og inn til kommunen. God kommunikasjon innebærer også internettilgang og mobildekning. I et framtidsperspektiv vil det være nødvendig å styrke og forbedre veinettet for å ivareta ulik godstransport, og øvrig kommunikasjon for å kunne drive en bedrift eller et foretak på en tilfredsstillende måte. Kommunen må fortsatt være aktiv pådriver for å finne gode løsninger på samferdsel, transport og øvrige infrastrukturtiltak. Det henvises til vedtatt strategi i Kommuneplanens samfunnsdel for 2014 – 2024.

Forbedringer av kommunikasjon og samferdsel skal sees i et miljø- og klimaperspektiv.

### 4.2. Samspill av kommunale tjenester

For å lykkes med å nå målene, på de nedfelte målområder i næringsplanen, er det viktig at planen sees i sammenheng med kommunens øvrige tjenestetilbud. For å få tak i nye kvalifiserte medarbeidere er faktorer som, kultur-og fritidstilbud, tilgjengelige boligtomter, skole, helse-

tjenester osv. viktig for valg av jobbsted. For de som ønsker å etablere egen næringsvirksomhet er det viktig med en kommune som er engasjert, aktiv og stiller opp med råd og veiledning på alle områder.

### 4.3. Kompetanse og rekruttering

Kompetanse er viktig for alle og en av de viktigste faktorer for å sikre og øke verdiskapningen i vår kommune. Vi må sørge for at kvaliteten på vårt tilbud, fra barnehage til videregående, er høy og det skal stimulere til en yrkesutdanning som kan øke verdiskapningen på sikt. Til potensielle etablerere må vi bidra til etablereropp-læring og bistå i prosessen fram til en realisering.

Å få unge til å ta en utdanning som kan bidra positivt for kommunen er viktig. Dette gjelder for alle næringer. Kan vi i tillegg få sådd et gründerfrø gjennom bevisst arbeide helt fra barnehagen og gjennom grunnskolen, vil mulighetene for nye bedriftsetableringer kunne øke betraktelig.

Kompetanseheving og rekrutteringsarbeid vil være avgjørende for en positiv næringsutvikling i kommunen. Et viktig element for å lykkes med rekrutteringsarbeidet, er et tilfredsstillende botilbud.

### 4.4. Organisering

Organiseringen av næringsarbeidet vil være viktig for i hvilken grad vi skal lykkes med å nå våre målsettinger. I en kommune hvor det ikke er stort press på nyetableringer er det viktig å ha nær kontakt med vårt omland, både offentlige instanser og næringslivsaktører. Samtidig er samspillet med kommunens øvrige tjenestetilbud også av stor betydning for å

## 5. Målområder med innsatsfaktorer og strategier

### 5.1. Landbruk

Beiarn kommune har som mål å utnytte landbrukets ressurser og produksjonsmuligheter på en bærekraftig og miljømessig forsvarlig måte. Matjord er en begrenset ressurs. Sikkerhetsmessig er det viktig både på nasjonal og global basis at matjord holdes i god hevd. Dette kan bare ivaretas ved aktiv drift.

Det skal være rom for små, mellomstore og store bruk, og en god og fornuftig utnyttelse av dyrkingsjord skal danne basis for satsing.

Bærekraftig mat- og skogproduksjon innebærer fokus på tiltak som kan

forhindre forurensing. Et bærekraftig landbruk ivaretar også sin kulturhistoriske verdi gjennom kulturlandskap og bygninger.

En landbrukseiendom har både sin næringsmessige og sin historiske verdi for framtida. Landbrukseiendommene sine kulturbaserte ressurser kan være grunnlag for ny næringsvirksomhet, læring, biologisk mangfold, bosetting og trivsel.

Det skal i planperioden fokuseres på framsnakk av næringa ved alle representasjonsoppgaver.

#### Mål:

***Det skal være attraktivt å drive landbruk i Beiarn.***

Produksjonsmål: Øke melke- og kjøttproduksjonen med 10 % i planperioden.



Utnytte landbrukseiendommenes naturgitte ressurser. (Bilde AMW).



## 2. Legge til rette for økt kompetanse innenfor landbruket

Landbruket er i stadig endring. Det krever at næringa er omstillingsvillig og kompetansesøkende.

### Strategi:

- Gi støtte til kurs- og møtevirksomhet.
- Støtte opp om og bidra til faglige nettverk og forum for kompetanseheving.
- Gi økonomisk støtte ved etablering av tilleggsnæringer i landbruket, herunder lokal foredling av råvarer.



Kumøte. Foto AMW.



Satse på ungdommen. Foto: AMW.

## 3. Søke å opprettholde jordbruksdrift i hele bygda

Bosetting og drift av landbrukseiendommene er avgjørende for å opprettholde et godt bo- og eksistensmiljø i kommunen. Ressurspersoner i landbruket vil være viktige elementer for ny næringsutvikling, i tillegg til den landbruksrelaterte virksomheten.

### Strategi:

- Satse på ungdommen!
- Bistå ved generasjonsskifte.
- Bidra aktivt til eiendomsoverdragelser til beste for landbruket i kommunen.

## 5.2. Industri

I Beiarn kommune er det i dag (2016) to industribedrifter. Disse sysselsetter 10 – 15 personer og er en viktig del av arbeidsmarkedet. Arealmessig har vi tilrettelagt for ny næringsvirksomhet, og det er viktig at kommunen jobber aktivt både mot eksisterende bedrifter og utad for å få nye arbeidsplasser til bygda. Kommunen har konsesjonskraft som kan utnyttes i forbindelse med industrietablering lokalt.

### Mål:

Ivareta eksisterende industri og arbeide for nyetableringer.

### 5.2.1. Innsatsfaktor og strategier:

#### Handle hurtig om en industrietablering skulle bli aktuell

##### Strategier:

- Være ajour i forhold til planlegging og kommunalt planverk.
- Sikre areal for evt. framtidig utvidelse av eksisterende industri og nyetableringer.
- Være til stede i de rette fora og på rett arena.

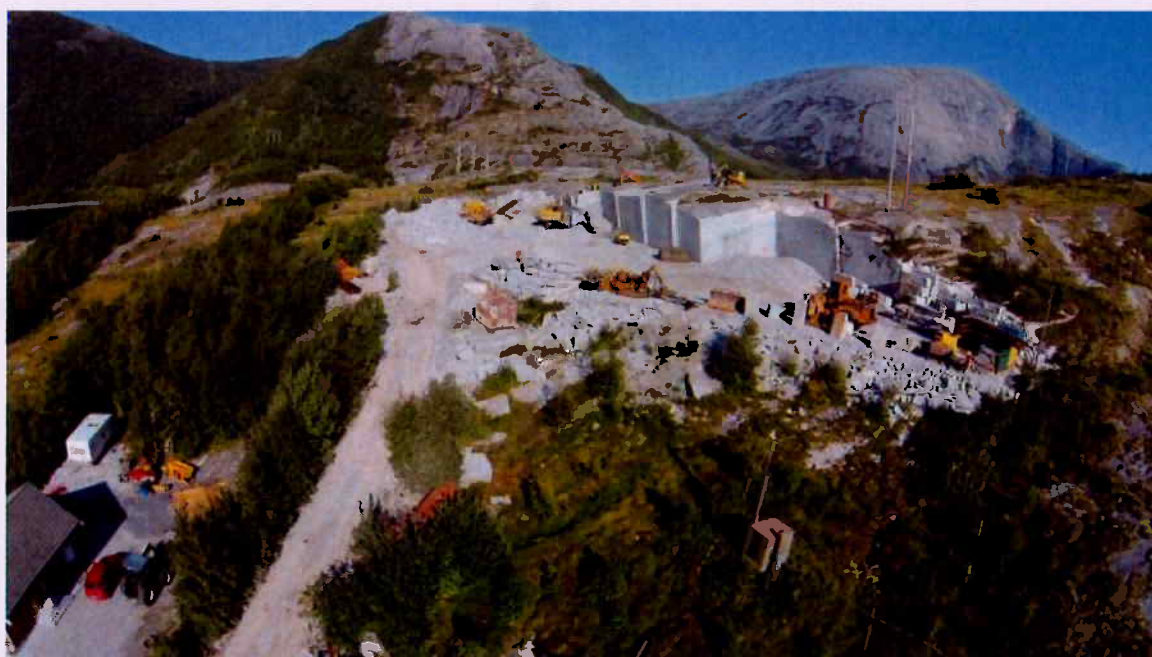

Evjen granitt. Foto: EG



## 5.4. Reiseliv

Beiarn kommune er rik på opplevelser. Vår utfordring er å «pakke» våre kvaliteter til salgbare produkter som kan komme reiselivet til gode. Dette må gjøres profesjonelt slik at de framstår som et totaltilbud. Ei forutsetning for å lykkes med ei reiselivsatsning i Beiarn, er samarbeid mellom aktørene i markedet og rettighetshavere. Vi har alle muligheter for å lykkes, og kommunen må fortsatt være en aktiv pådriver og støttespiller.

### Mål:

Beiarn skal være et attraktivt reisemål.

### 5.4.1. Innsatsfaktor og strategier:

**Beiarn kommune skal være pådriver og tilrettelegger for privat initiativ til kultur – og naturbasert reiseliv og opplevelsesprodukter.**

#### Strategi:

- Bistå reiselivsbedriftene i deres kompetansebygging og utvikling.
- Kombinasjonen kultur og reiseliv vil ha fokus i perioden. Den norsk/samiske kulturarven bør gjenspeiles i tiltakene.
- Bidra til etablering av en sterk og handlekraftig reiselivsforening, basert på samarbeid og felles mål.
- Utvikle Nasjonalparkkommune-muligheten.
- Bidra til å realisere vedtatte satsinger.
- Bidra til å utvikle reiselivs- og opplevelses-tilbudet i kommunen, basert på natur og kultur.

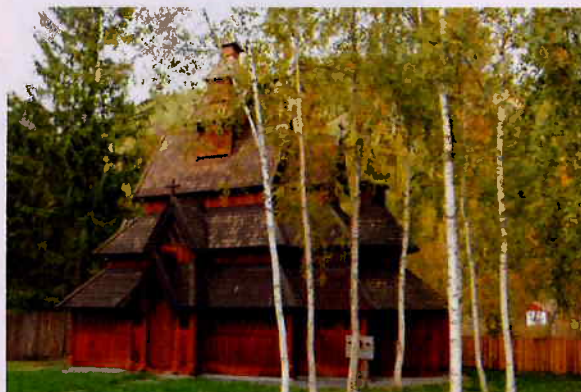

## 5.6. Næringsarealer

I arealplan er det avsatt tilstrekkelig næringsareal til dagens behov. Disse er lokalisert både på Moldjord, Storjord og Tollå. Bygningsmessig har Beiarn kommune lite ledig/tilgjengelig areal pr. dato (2016). Ved framtidig behov for nye næringslokalteter, vil kommunen være behjelpelig med tilrettelegging og realisering.

### Mål:

Beiarn kommune skal til enhver tid ha tilstrekkelig næringsareal.

### 5.6.1. Innsatsfaktor og strategier:

#### Sikre forretnings- og industriareal gjennom arealplan og reguleringsplaner.

##### Strategi:

- Ha tilgjengelig små og rimelige lokaliteter for nyetablerere.
- Bidra til etablering av nye næringsarealer når behovet er til stede.
- Forberede tekniske installasjoner og infrastruktur på regulert næringsareal.





# Næringsplanens handlingsdel

2016 - 2017

## 1. Strategisk næringsplan 2016 – 2020

- Formannskap 3. februar
- Vedtak i kommunestyret 10. februar

## 2. Næringsplanens handlingsdel 2016 – 2017

- Møte med næringa – innspill/prioriteringer
- Formannskap 3. februar
- Vedtak i kommunestyret





# Landbruk

Mål:

Det skal være attraktivt å drive landbruk i  
Beiarn.

Produksjonsmål:

Øke melke- og kjøttproduksjonen med 10 % i  
planperioden

# Sikre de aktive gårdbrukerne sitt produksjonsgrunnlag

<b>Strategi</b>	<b>Tiltak</b>
Gjennom arealpolitikken - utøve en streng praktisering av boplikt på landbrukseieendommer.	
Arbeide aktivt for å sikre langsiktige leieavtaler på jord- og skogarealer til eksisterende bruk i drift.	
Aktiv påvirkning og veiledning til eire av landbrukseieendommer slik at bruk ikke legges ned.	
Sikre matproduserende jord gjennom en aktiv jordvernpolitikk.	
Sikre en god operativ veterinærtjeneste for produksjonsdyr.	
Politisk og administrativ på virkning for å holde rovdyrbestanden på et nivå som sikrer reindrifta og beitenæringa næringsgrunnlaget i utmark.	

## Legge til rette for økt kompetanse innenfor landbruket

<b>Strategi</b>	<b>Tiltak</b>	<b>Ansvar</b>	<b>Tidsrom</b>	<b>Kostnad</b>
Gi støtte til kurs- og møtevirksomhet				
Støtte opp om og bidra til faglige nettverk og forum for kompetanseheving.	<i>Bondekafè</i>	<i>Landbruks-kontor</i>	<i>Mnd. unntatt onnetid</i>	<i>5000</i>
Gi økonomisk støtte ved etablering av tilleggsnæringer i landbruket, herunder lokal foredling av råvarer.				

## Søke å opprettholde jordbruksdrift i hele bygda

<b>Strategi</b>	<b>Tiltak</b>	<b>Ansvar</b>	<b>Tidsrom</b>	<b>Kostnad</b>
Satse på ungdommen.	<i>Studietur til Vefsn lbr.skole for 10. klasse</i>	<i>Lbr.kontor/Oppv ekst</i>	<i>Høstsemester</i>	<i>5000 kr</i>
Bistå ved generasjonsskifte.				
Bidra aktivt til eiendomsoverdragelser til beste for landbruket i kommunen.				



## I et langsiktig perspektiv og på en fornuftig måte forvalte og bygge opp skog- og vilt/fiskressursene

<b>Strategi</b>	<b>Tiltak</b>	<b>Ansvar</b>	<b>Tidsrom</b>	<b>Kostnad</b>
Det skal legges til rette for at utmarksareal og naturressurser kan utnyttes i næringssammenheng				
Aktiv oppfølging av skogeierne med sikte på bedre kultiveringstiltak og økt avvirkning.				
Stimulere til videreføring av virke i bygda.				

# Industri

Mål:  
Ivareta eksisterende industri og arbeide for  
nyetableringer





## Handle hurtig om en industrietablering skulle bli aktuell

<b>Strategi</b>	<b>Tiltak</b>	<b>Ansvar</b>	<b>Tidsrom</b>	<b>Kostnad</b>
Være ajour i forhold til planlegging og kommunalt planverk.				
Sikre areal for evt. framtidig utvidelse av eksisterende industri og nyetableringer.				
Være til stede i de rette fora og på rett arena.				

# Handel

**Mål:**

**Opprettholde og utvikle et tjenestetilbud i handels- og servicenæringen på minimum dagens nivå.**

**Storjord skal være Beiar'n senter for handels- og servicenæringen.**

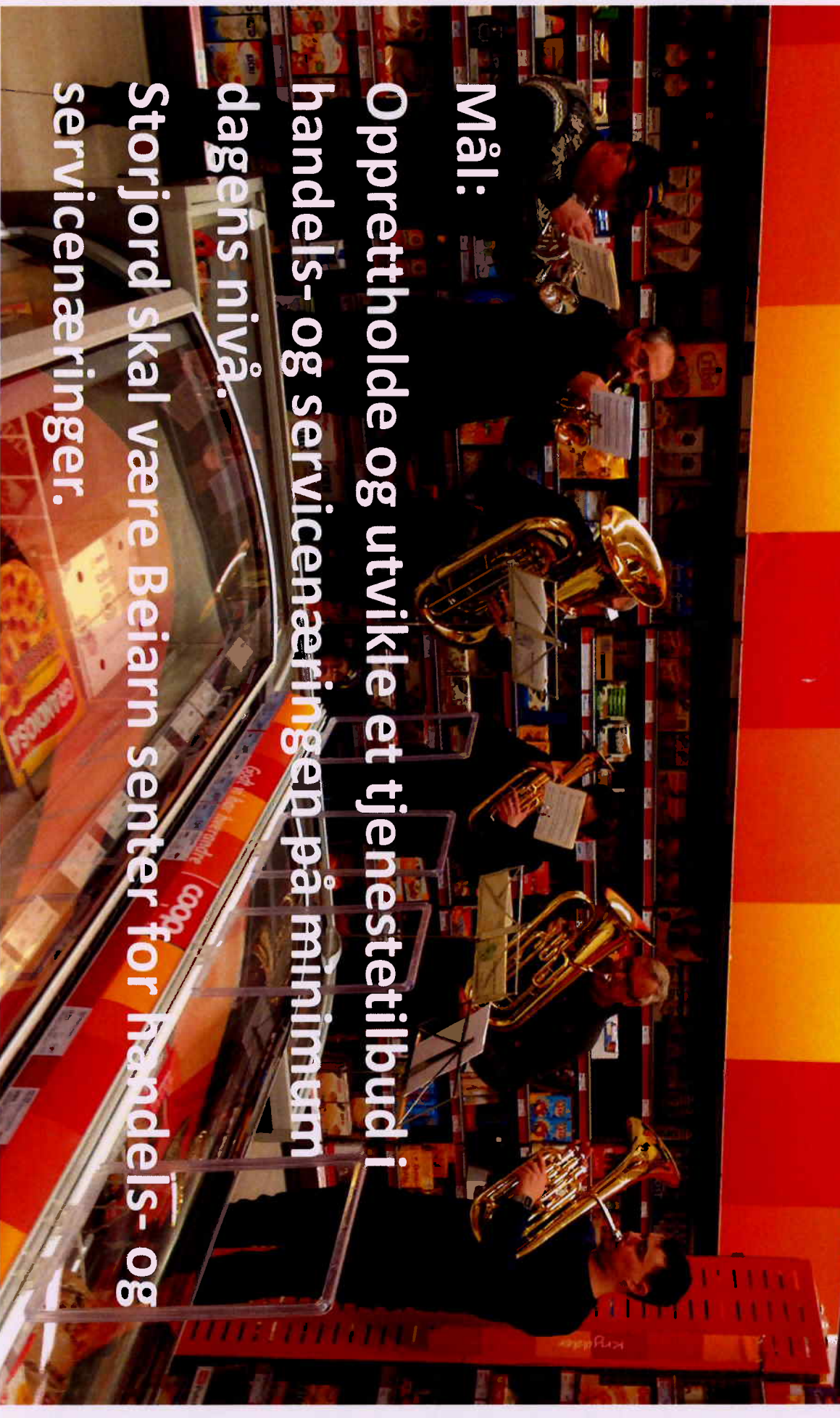

# Utvikle Storjord som kommunens handels- og servicesenter

<b>Strategi</b>	<b>Tiltak</b>	<b>Ansvar</b>	<b>Tidsrom</b>	<b>Kostnad</b>
Tilrettelegge for nye etableringer i samarbeid med eksisterende bedrifter.				
Beiarn kommune vil delta aktivt i arbeidet med å bevare og utvikle eksisterende arbeidsplasser innenfor handels- og servicenæringen.				



# Reiseliv



Mål:

Beiarn skal være et attraktivt reisemål

Beiarn kommune skal være pådriver og tilrettelegger for privat initiativ til kultur- og naturbasert reiseliv og opplevelsesprodukter

<b>Strategi</b>	<b>Tiltak</b>	<b>Ansvar</b>	<b>Tidsrom</b>	<b>Kostnad</b>
Bistå reiselivsbedriftene i deres kompetansebygging og utvikling.	<i>Tilskudd reiselivskordinator</i>	<i>Næring</i>	<i>3 mnd.</i>	
Kombinasjonen kultur og reiseliv vil ha fokus i perioden. Den norsk/samiske kulturarven bør gjenspeiles i tiltakene.				
Bidra til etablering av en sterk og handlekraftig reiselivsforening, basert på samarbeid og felles mål.				
Utvikle Nasjonalpark-kommune-muligheten				
Bidra til å realisere vedtatte satsninger				
Bidra til å utvikle reiselivs- og opplevelsestilbudet i kommunen, basert på kultur og natur.				



# Innovasjon og nyskaping

Mål:

Skape et miljø som stimulerer til nytenking og næringsetablering



# Skape interesse for næringsetablering

<b>Strategi</b>	<b>Tiltak</b>	<b>Ansvar</b>	<b>Tidsrom</b>	<b>Kostnad</b>
Etablere et gründermiljø				
Bidra til å realisere etablering av næringsvirksomhet basert på lokale råvarer og ressurser.				
Gi tilbud om etablererutdannelse i samarbeid med Start opp Salten.				
Ungt entreprenørskap i barnehage og skole.				
Stimulere til inntak av lærlinger.				
Utvikle Beiarn som bo-, hytte- og fritidsboligkommune.				
Utvikle mulighetene innenfor kulturnæringsbegrepet.				



# Næringsarealer



**Mål:**  
**Beiarn kommune skal til enhver tid**  
**ha tilstrekkelig næringsareal.**



# Sikre forretnings- og industriareal gjennom arealplan og reguleringsplaner

<b>Strategi</b>	<b>Tiltak</b>	<b>Ansvar</b>	<b>Tidsrom</b>	<b>Kostnad</b>
Ha tilgjengelig små og rimelige lokaliteter for nyetablere.				
Bidra til etablering av nye næringsarealer når behovet er til stede.	<i>Planleggingsmidler</i>	<i>Næring</i>	2016	150 000 kr
Forberede tekniske installasjoner og infrastruktur på regulert næringsareal.				

# Naturressurser

**Mål:**

**Utnytte Beiarns  
naturressurser og lokale  
råvarer i  
næfingsammenheng**

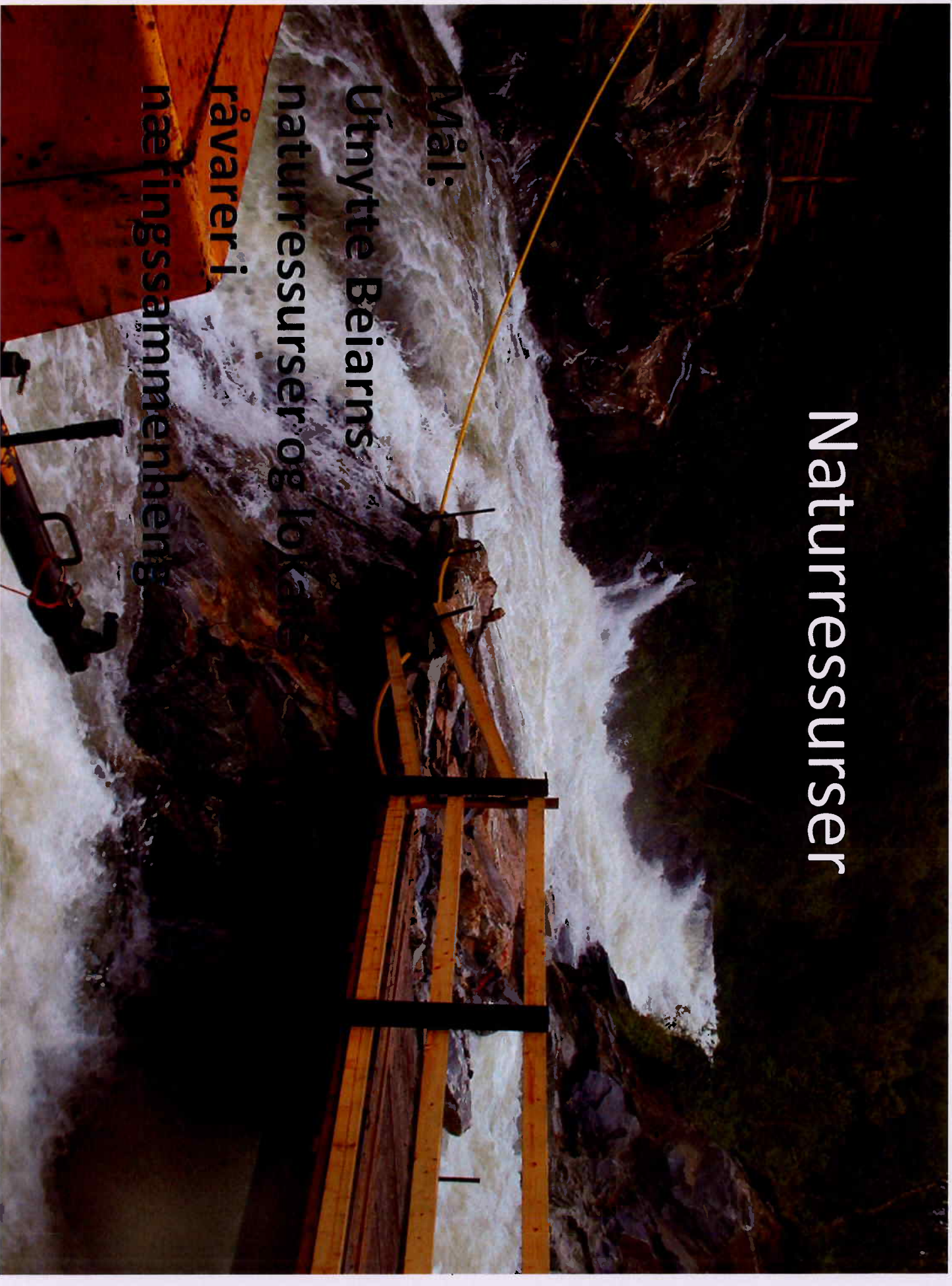

## Utnytte kommunens naturressurser på en positiv og balansert måte

Strategi	Tiltak	Ansvar	Tidsrom	Kostnad
Utrede utnyttelse av naturressurser som mineralforekomster, skog, vilt og spiselige ville vekster i lokal næringsmessig sammenheng.				
Stimulere til videreforedling av lokale råvarer.				
Fortsatt småkraftutbygging.				
Tradisjonsnæringer.				

**RESSURSINNSATS: NÆRING OG UTVIKLING**

Saksbehandler: Ågot Eide  
 Arkivsaksnr.: 16/42

Arkiv: U01

**Saksnr.: Utvalg**  
 3/16 Formannskapet

**Møtedato**  
 03.02.2016

**Rådmannens innstilling:**

Saken legges fram uten tilrådning.

**Bakgrunn/ saksutredning:**

Det er flere grunner til at denne saken framlegges nå:

- Det ligger til behandling et forslag til Næringsplan for Beiarn kommune som tilsier at det kreves bruk av ressurser, -både økonomiske og arbeidsmessige, for å få gjennomført planen
- Prosjektperioden med egen næringskonsulent går ut i april 2016 og det må raskt tas stilling til eventuell videreføring av denne stillinga.
- Styret i selskapet SNU AS har anmodet eierne om å komme sammen for å diskutere ønsker og framtid for selskapet. Det er innkalt til eiermøte den 26.februar. Det bør i forkant av dette møte gis styringssignaler til dette eiermøte.
- Dagens situasjon for kommunen vår krever en enda større satsing på næring- og næringsutvikling enn tidligere,

Ut fra dette bør det nå tas en politisk debatt på framtidig ressursbruk og organisering av nærings- og utviklingsarbeidet.

Beiarn kommunes næringsapparat består av

- Næringskonsulent, som er i 100% prosjektstilling fram til april 2016. Arbeider med forvaltning og utvikling i næringsaker, kontaktledd til Næringslivet i Beiarn. Er også sammen med kommunalleder kommunens førstelinjetjeneste for Innovasjon Norge
- Landbrukskontorets ansatte: som også er et forvaltningsapparat for statlig og kommunalt lovverk innen jordbruk/husdyrbruk/skogbruk/miljø og i tilleggsnæringer knyttet til landbruk.
- Kulturkonsulenten er også involvert noe i reiselivsarbeidet.

- Rådmann: i mange saker er rådmann direkte koblet inn. I utviklingsarbeidet er også andre sektorer med, for eksempel teknisk, skole, sosial.
- SNU/ Sjøfossen Næringsutvikling AS: Næringssekskapet som kommunen er medeier i (aksjekapital) og har, siden oppstart, fått et årlig driftstilskudd fra Beiarn kommune (kr, 1 2016: kr 670.000). Pr. 1.01.16 har bedriften en daglig leder og en prosjektleder i full stilling. I tillegg til innleide konsulenter.

#### **Forvaltningskapital/ressursbruk:**

**Landbruksforvaltninga** forvalter kun ressurser i form av egne stillinger samt noen små fond som er opparbeidet over tid innenfor egen ramme. Enkelte prosjekter går igjennom landbrukskontoret der kommunen må være eier av prosjektet for å få midler fra Fylkesmannens landbruksavdeling.

**Næringskonsulent/rådmann /kommunalleder** har, i tillegg til egen arbeidsressurs og driftsramme, delegert myndighet til å bevilge etablerermidler/oppstartmidler i enkeltsaker opptil kr. 25.000.

**Næringsstyret/Formannskapet** har budsjetttramme på kr. 400.000 i utlån og kr. 200.000 i tilskudd for 2016.

**Kommunestyret** vedtar næringsbudsjettet og kan foreta reguleringer og fatte vedtak på bruken av Næringsfondmidler og investeringsmidler(fondsmidlene)

*I utviklingsarbeidet* er det flere kommunale sektorer som koblet inn samt foreninger og bedrifter. Kommunen er høringsinstans på søknader som blir behandlet av Innovasjon Norge.

**SNU AS:** I sak 7 /13 i Beiarn kommunestyre sa Beiarn kommune at de har som intensjon å satse på og å videreføre SNU AS som en aktør i det lokale nærings- og utviklingsarbeidet. Selskapet har de siste åra ikke hatt egen forvaltningskapital som de har kunnet gå inn i prosjekter på. De har drevet med driftstilskudd fra Beiarn og Gildeskål samt for betaling for konsulentoppdrag. Eierskapet består av Gildeskåls aksjer 19,76 %, Beiarns aksjer 19,76 %, Gildeskål sparebank 3,29 % og SKS 57,19( SKS eiendom 50,26 og SKS produksjon 6,93) 1 nyansatt prosjektleder i SNU (fortrinnsvis på reiseliv) er fullt og helt betalt av Gildeskål kommune. I 2 år hadde SNU også en prosjektleder knyttet til reiselivsutvikling for Beiarn, med støtte fra Beiarn kommune.

SNU AS er nå inne i sitt 11. driftsår. De har pr. i dag kontor plass på Storjord i Beiarn og på Inndyr. I starten var kontorlokalene i Beiarn lagt til kommunehuset.

Som en agenda for et kommende eiermøte har de reist en del spørsmål under følgende tittel «SNU, hva nå?»

Der legges det opp til diskusjon vedr forutsigbarheten for videre drift samt spørsmål om hva kommunene vil med selskapet, organisering og bemanning. Videre skal det diskuteres samarbeidet med kommunenes politisk og administrativt og selskapets manglende økonomiske virkemidler(verktøykasse). Fokus er også på kommunenes vilje/mulighet til bruk av fonds for å få til nyskaping eller hjelpe til i eksisterende bedrifter.

**Vurdering:**

Det vurderes nå som helt nødvendig å få til en avklaring om framtidig ressursbruk i nærings- og utviklingsarbeidet, samt organisering av dette. Det være seg bruk av midler til bemanning og til konkrete prosjekter og næringsutvikling/infrastrukturiltak og hvilke organisering det skal satses på.

Samarbeidet med SNU AS har ikke vært så tett som det burde være i den siste tida pga endret lokalisering og mangel på kapital. Kontorplassering på Storjord har gitt dårligere kommunikasjon mellom daglig leder i SNU AS og kommuneadministrasjonen. Vurderinga den gang var at det skulle være noe avstand mellom forvaltninga og selskapet. Det anses at det var en feilvurdering at selskapet skulle ut av kommunehuset.

Videre har ikke selskapet noe verktøykasse igjen i form av økonomiske midler. Spredning i form av kompetansebehov tilsier også at kompetanse må hentes utenfor egne rekker som da også krever eksterne midler.

Dette har medført at en også må ty til andre investorselskap, med større tyngde og tilgjengelig kapital.

Kommunens investeringsmidler kan kun brukes som investeringskapital og kan dermed ikke brukes til tilskudd og lån til næringslivet. Det betyr at bruken av investeringskapitalen krever en aktiv eier. Næringsfondet, - og avkastning av dette, har en annen bruk.

Dagens situasjon med endringer i statens overføringspolitikk krever en enda større satsing på næring- og næringsutvikling enn tidligere, særlig når en velger å være liten kommune. Men også store kommuner har innsett dette. Det betyr at en må videreføre nåværende bemanning vedr. næringskonsulentstillingen og hvis SNU AS fortsatt skal tildeles driftsstøtte bør selskapet ha kontor plass på kommunehuset for sammen å få til bedre og proaktiv rolle i næringsutviklinga.

**Vedlegg:**

**STØTTE I RETTSTVIST**

---

Saksbehandler: Ole Petter Nybakk  
Arkivsaksnr.: 16/47

---

Arkiv: 223

**Saksnr.: Utvalg**  
4/16 Formannskapet

**Møtedato**  
03.02.2016

**Rådmannens innstilling:**

Anmodningen fra LVK, på vegne av kommunene Hjelmeland, Hol samt Evje og Hornnes støttes ikke med økonomiske midler fra Beiarn kommune.

**Saksutredning:**

Landssammenslutningen av vassdragskommuner (LVK) søker på vegne av kommunene Hjelmeland, Hol, samt Evje og Hornnes, medlemskommuner i LVK med kraftnett-anlegg om økonomisk støtte på kr. 20.000.

Bakgrunnen er at Statnett har tatt ut søksmål mot nevnte kommuner (tilfeldig valgt) med krav om at eiendomsskattetakstene på selskapets nettanlegg kjennes ugyldig.

De omsøkte kr. 20.000 er å anse som en kronerulling. Innbetaling skjer til LVK som støtter kommunene i rettstvisten og prosederer på deres vegne. Dersom saken ender med seier og at saksomkostninger tilkjennes kommunene, vil innbetalt beløp bli tilbakebetalt.

Kommunene vant saken fullt ut i Tingretten, der kommunene og LVK også ble tilkjent saksomkostninger, men Statnett har anket til Lagmannsretten. Andre saker er stanset i påvente av rettskraftig dom i denne saken. Klagen fra Statnett begrunnes med at saken er av prinsipiell betydning og vil gjelde alle kommuner med nettanlegg tilhørende Statnett.

**Bakgrunn:**

Sakens tvistepunkt gjelder beregning av fradrag for slit, elde og utidsmessighet. Statnett hevder at takstene er for høye som følge av at fradraget, etter selskapets syn, beregnes på uriktig måte.

**Vurdering:**

LVK har 170 medlemskommuner. Sekretariatet besitter avgjørende juridisk kompetanse og har, på vegne av kommunene, til enhver tid flere saker til behandling på ulike nivåer i rettssystemet. For hver dom etableres ny rettspraksis som får følger for senere like eller lignende saker. Standarden er at berørte kommuner må ta den økonomiske risikoen, selv om dom i sakene får senere virkning for andre.

Som eksempel gjør Gildeskål og Beiarn kommuner seg for tiden nytte av LVK. Også det i en eiendomsskattesak. Beiarn betaler 35 % av kostnadene, noe som i 2015 utgjorde kr. 92.748. Saken er ikke avklart og har så langt ikke havnet i rettssystemet. Det har til nå ikke vært

aktuelt å be om støtte fra andre medlemskommuner. Om saken skulle havne i retten vil det kunne bli aktuelt å vurdere det. Men vi må i tilfelle vise til en annen eiendomsskattetvist der Gildeskål alene tok hele den økonomiske risikoen. Saken var i utgangspunktet avgrenset, men ble stor og kostnadskrevene. Den gikk til Høyesterett og Gildeskål vant – og fikk tilbake omkostningene.

Rådmannen har forståelse for utspillet fra kommunene og LVK, men mener det ikke er lett å skille saker som skal betegnes som prinsipielle og der medlemmene følgelig bør dele på den økonomiske risikoen fra de sakene som ikke er prinsipielle.



**FORVALTNING AV FINANSIELLE AKTIVA - KOMMUNAL HANDLINGSREGEL**

---

Saksbehandler: Ole Petter Nybakk  
Arkivsaksnr.: 16/9

---

Arkiv: 100

**Saksnr.: Utvalg**  
5/16 Formannskapet

**Møtedato**  
03.02.2016

**Rådmannens innstilling:**

Saken fremmes uten innstilling.

**Saksutredning:**

Som del av kommunestyrets vedtak i budsjett- og økonomiplan 2016 – 2019 ble følgende bestemt:

*Beiarn kommunes handlingsregel for forvaltning av finansielle aktiva settes til side (sak 40/13). Ny sak om handlingsregel tas opp i første halvår 2016.*

**Bakgrunn:**

Det vises til vedlagte saksfremlegg og vedtak i kommunestyrets sak 40/13.

Beiarn kommune etablerte en egen handlingsregel for forvaltningen av ledig likviditet etter at kommunen solgte sin andel av aksjene i Sjøfossen Energi AS i 2013. Gevinsten ved salget var på kr. 201 mill NOK.

I kommunestyrets møte den 16. desember 2015 ble dette satt til side. Det var ingen forutgående saksbehandling eller vurdering av alternativer og konsekvenser. Vedtaket er en del av behandlingen av budsjett- og økonomiplan for 2016 – 2019.

**Vurdering:**

Handlingsregelen ble laget fordi gevinsten etter salget gav kommunen en unik kommunaløkonomisk balansesituasjon. Det faktiske resultatet av forvaltningen av de finansielle aktiva vil føre til store svingninger i kommunens netto driftsresultat.

Klare mål, forutsigbarhet og styringssignaler til administrasjonen og forvalterne var ansett som viktig for en forvaltning som kan gi varig og avgjørende gevinst. Ved kommunestyrets vedtak er de tidligere faglige anbefalingene satt til side.

Rådmannen kan ikke utrede og fremme alternative forslag til en handlingsregel som ivaretar de mål og hensikter man opprinnelig hadde. Det må formuleres nye politiske mål og verdivalg for å kunne utarbeide alternativer til de økonomiske handlingsreglene vi til nå har hatt. Av den grunn kan ikke rådmannen fremme innstilling i denne saken.

**Vedlegg:**

Saksfremlegg med K-styresak, sak 40/13

# SAKSFRAMLEGG

---

Saksbehandler: Ole Petter Nybakk  
Arkivsaksnr.: 13/336

---

Arkiv: 250

## FORVALTNING AV FINANSIELLE AKTIVA – HANDLINGSREGEL FOR BEIARN KOMMUNE

### Rådmannens innstilling:

::: Sett inn innstillingen under denne linja ↓

Beiarn kommune skal disponere avkastningen av Sjøfossenfondet etter de prinsipper som er tatt opp i saksfremleggets punkter 1 - 6.

::: Sett inn innstillingen over denne linja ↑

... Sett inn saksutredningen under denne linja ↓

### Bakgrunn:

Beiarn kommune har solgt sine aksjer i Sjøfossen Energi AS for kr. 201 mill NOK. Saken fremmes i den hensikt å etablere handlingsregler for hvordan midlene kan brukes, etter at disse er satt til forvaltning og har begynt å kaste av seg.

Beiarn kommunes finansreglement ligger til grunn for den forvaltningen som nå er i kommet i gang hos de tre aktørene som er valgt.

Det er satt et foreløpig navn på midlene, Sjøfossenfondet. Navnet kan drøftes og stadfestes som del av denne saken, men brukes inntil annet er bestemt.

### Saksutredning:

Å opparbeide en varig, omforent og felles forståelse for hva som er lov og hva som anses som bærekraftig forvaltning av midlene vurderes som viktig. For beiarsamfunnet er dette svært mye penger og verdiene er skapt over en tidslinje på nær 70 år. I denne saken legges det til rette for at midlene kan få virkning og betydning for samfunnet i et langsiktig perspektiv. For å sikre dette legges en forsiktighetslinje til grunn for bruken av avkastningen av midlene – på samme måte som det ligger langsiktighet og lav risiko til grunn i det finansreglementet som danner grunnlag for selve forvaltningen.

Beiarn kommunestyre vil til enhver tid kunne endre på så vel finansreglement som disponeringen av avkastningen. Gjennom lovgivning og regnskapsregler er det likevel gitt klare avgrensninger og føringer.

De viktigste overordnede regler som ligger fast kan oppsummeres:

- Salgssummen på kr. 201 mill NOK gir en inntekt som skal føres i kommunens kapitalregnskap – ikke i driftsregnskapet. Driftsresultatet til Beiarn kommune påvirkes altså av den avkastningen man får det enkelte året – også det første, men ikke av salgssummen i seg selv.
- Det følger av kommunele regnskapsforskrifter at det ikke på noe tidspunkt vil være lov å bruke av hovedstolen (201 mill NOK) direkte til driftsformål.
- Det er tillatt å bruke av midlene – også av hovedstolen, til å nedbetale kommunal gjeld. Dersom dette gjøres vil det igjen påvirke den kommunale driftsøkonomien positivt.
- Det er tillatt å bruke – også av hovedstolen, til egenfinansiering av investeringer.
- Resultatet av hvert års kapitalforvaltning vil inngå i kommunens driftsregnskap og synliggjøres som viktig del av kommunens netto driftsresultat. Netto driftsresultat er kommunesektorens viktigste uttrykk for hvor sunn kommuneøkonomien er.

Størrelsen på Sjøfossenfondet og potensiell avkastningsvariasjon på dette, sett sammen med størrelsen på det totale kommuneregnskapet, vil bidra sterkt til store forskjeller i kommunens netto driftsresultat.

Netto driftsresultat viser hvor mye som er til disposisjon av driftsinntektene etter at renter og avdrag er trukket fra. Netto driftsresultat kan gå til avsetning for senere bruk og til egenfinansiering av fremtidige investeringer. Det er en omforent holdning i kommunesektoren om at netto driftsresultat bør være på 3 % i gjennomsnitt over tid for å gi finansiell balanse. Et eventuelt negativt netto driftsresultat kan dekkes inn ved tidligere avsetninger. Dersom en kommune fremstår med merforbruk/mindreinntekter etter avsetninger og bruk av avsetninger, må man innen to år dekke dette inn for å unngå å havne på Statens Robek-liste (liste over kommuner som må ha spesiell statlig godkjenning til å gjøre ulike økonomiske disposisjoner og etablere streng plan for sin økonomistyring).

- Kommunens til enhver tid gjeldende finansreglement legger føringer for hvordan selve fondet skal forvaltes. Kommunal- og regionaldepartementet har imidlertid lagt strenge begrensninger på hva som er tillatt og kommunens reglement må være innenfor de regler som staten setter.
- Også andre overordnede regler kunne vært oppstilt. Her er medtatt bare de som antas å få viktigst betydning.

Beiarn kommunestyre kan, innenfor de lover og regler som overordnede myndigheter har satt, lage egne styringsprinsipper eller det som her benevnes handlingsregler. Rådmannen har valg å oppstille noen aktuelle momenter og å prioritere blant dem.

Følgende økonomiske handlingsregler legges til grunn for Sjøfossenfondet:

1. ***For å følge utviklingen av midlene skal man forvalte og rapportere særskilt på Sjøfossenfondet og ikke blande dette med forvaltningen av øvrige finansielle aktiva.***
2. Kommunens eierandeler i Sjøfossen Energi AS har gitt kommunen varierende, men viktige utbytteinntekter som årlig er tilført kommunens driftsregnskap. Størrelsen har naturlig nok variert i takt med selskapets resultater, men det er ikke enkelt å erstatte disse inntektene i et utfordrende kommunebudsjett/regnskap. Rådmannen finner det rimelig å sette inn et fast beløp til erstatning for utbyttet. Dette finansieres naturlig nok over Sjøfossenfondet, men skal ha en størrelse som står i forhold til det ellers påregnelige utbyttet som nå blir borte etter aksjesalget.

***Beiarn kommunes budsjett og regnskap tilføres et årlig fast beløp på kr. 750.000***

3. For å opprettholde den varige og reelle verdien av grunnkapitalen i Sjøfossenfondet må man hvert år styrke grunnkapitalen minimum tilsvarende inflasjonen. Norsk økonomi var over lang tid styrt etter et inflasjonsmål som lå fast på 2,5 %. Av hensyn til konkurransekraften for norsk industri målt mot utlandet og blant annet utviklingen i kroneverdien, som nå er blitt viktigere, er ikke inflasjonsmålet lenger det bærende målet for nasjonens økonomiske utvikling. Det tilrås derfor at fondet årlig skal styrkes i tråd med den deflatoren som gjelder for angjeldende års Statsbudsjett. Deflatoren er et veid gjennomsnitt av forventet prisvekst og lønnsvekst. Deflator for 2014 er i forslag til Statsbudsjett for 2014 satt til 3 %, der lønnsveksten er anslått til 3,5 %. Regelen tenkes etablert slik at dersom man i enkelte år får mindre avkastning enn deflator nettopp dette året, så skal man, når avkastningen tar seg opp igjen, styrke fondet tilsvarende deflator. Man skal altså «ta igjen tapet».

***Sjøfossenfondet skal over tid vokse fra ett år til neste tilsvarende Statsbudsjettets deflator.***

4. Sjøfossenfondet skal bygge opp en økonomisk buffer som kan trekkes på i år med svingninger og nedgang i aksjemarked og rentemarkedet. Dette er nødvendig for å unngå et negativt regnskapsresultat i år med negativ avkastning. Slike kan oppstå og med de størrelser vi har på Sjøfossenfondet kan man vanskelig finne annen dekning enn gjennom opparbeidet buffer. Beiarn kommune har gode erfaringer med å bygge slik finansiell buffer. På den måten unngikk kommunen å realisere papirtap under finanskrisen og man unngikk også å måtte føre et regnskapsmessig merforbruk/mindreinntekt. Når økonomisk buffer av en viss størrelse er på plass vil kommunen stå langt friere til å disponere av videre avkastning uten betydelig fare. Størrelsen på slik buffer anbefales satt til ca 10 % av hovedstol, tilsvarende kr. 20 mill NOK. Midlene bør isoleres og rapporteres særskilt på. Det anbefales disse midlene benevnt som Sjøfossen Bufferfond.

***Sjøfossen Bufferfond skal etableres og ha en størrelse på 20 mill. NOK***

5. Disponering av avkastningen til Sjøfossenfondet, utover de momenter som er nevnt ovenfor, skal alltid skje gjennom politiske vedtak. Som tatt opp tidligere er plasseringene av Sjøfossenfondets midler gjort i likvide papirer og vil kunne gjøres tilgjengelig innenfor få virkedager. Innenfor lover og regler satt av overordnet myndighet vil de på den måten alltid stå til det til enhver tid sittende kommunestyres disposisjon.

Så lenge kommunens påregnelige lånerente er lavere enn påregnelig avkastning av kapitalen, vil det være økonomisk uklokt å nedbetale gjeld med Sjøfossenfondet. Hvordan dette bildet vil utvikle seg kan imidlertid forandre seg.

Å benytte av midlene til ordinær drift er ikke ønskelig og bør ikke skje. Beiarn er imidlertid blant det store flertallet av kommuner som har betydelige utfordringer knyttet til premieavvik på pensjon. Dette gir likviditetsutfordringer som *kan* vurderes løst med Sjøfossenfondet, men vi vil ikke tilrå det pr. dato. Premieavviket ventes å øke betydelig i 2014 og også i 2015, men etter det beregner vi at det vi bedres. En ny regelendring er på høring i disse dager, der man fra dagens 10 år på å nedskrive premieavviket vil ha enten 7 år eller 5 år. Dette blir en svær utfordring for kommunenorge.

Rådmannen tilrår at årlig tilgjengelig avkastning utover det som er nevnt prioriteres til enkeltprosjekter og utviklingstiltak av tidsbegrenset karakter og størrelse. Når buffer er etablert vil det årlige beløpet kunne bli i størrelsesorden 3 til 6 mill NOK, men dette vil altså avhenge av hvordan finansene og avkastningen utvikler seg.

***Bruk av Sjøfossenfondet skal kun skje etter politiske vedtak***

6. Rådmannen finner det riktig å legge til rette for en rutine der handlingsregler for bruk av Sjøfossenfondet jevnlig skal behandles av kommunestyret. En viss forutsigbarhet i valgperioden(e) bør kommunen kunne gi innbyggerne.

***Innen ett år etter hvert kommunevalg, skal Beiarn kommunestyre behandle periodens handlingsregel for Sjøfossenfondet.***

#### **Vedlegg:**

Beiarn kommunes finansreglement av 8. mai 2013

... Sett inn saksutredningen over denne linja ↑

rådmann