

Budsjett og økonomiplan 2021–2024

Utfordringsdokument

Utfordringsdokument 2020. Utviklingstrekk og statistikk.
Økonomiske perspektiver KOSTRA og nøkkeltall 2019 Beiarn Kommune.



BEIARN
kommune

Innledning

Beiarn kommune står overfor store muligheter og utfordringer i framtida. Kommunen skal bidra til en god utvikling av lokalsamfunnet. Det handler om å se muligheter, og å legge til rette for nyskaping. Det handler om å møte den demografiske utviklingen og innbyggernes behov for velferdstjenester. Og det handler om å være en god kommune å bo og jobbe i.

Kommunen har mange store og viktige oppgaver, innen samfunnsutvikling, lokaldemokrati, myndighetsutøvelse og som leverandør av velferdstjenester. På samtlige områder er det behov for et godt og helhetlig kunnskapsgrunnlag. Denne kunnskapen gir oss et felles utgangspunkt for å utvikle kommunen. Dette er grunnlaget for utarbeidelsen av Utfordringsdokument 2020, det tredje i rekken.

Våren 2020 ble ikke som foregående år. Virusutbruddet og den globale spredningen har preget Beiarn, Norge og verden sterkt de siste månedene. Som følge av virusutbruddet innførte Norge 12. mars i år de strengeste og mest inngripende tiltakene i fredstid. Dette har naturligvis også i stor grad påvirket oss lokalt i kommunen og det er som en følge av dette fortsatt stor fokus på håndtering av en potensiell lokal smittespredning. Koronapandemien kommer til å få virkninger for flere år fremover, De langsiktige konsekvensene av viruspandemien kjenner vi ennå ikke omfanget av, og det er fortsatt fare for tilbakeslag i bekjempelsen av viruset.

I løpet av 2020 vil kommuneplanens samfunnsdel rulleres og det forventes at ny plan vedtas i Kommunestyret medio Oktober. Årets utfordringsdokument vil naturligvis bygge på de signalene som ligger i utkastet til ny samfunnsplan som i skrivende stund ligger til høring. Likevel vil det først være i Utfordringsdokumentet for 2021 at vi fullt ut kan innarbeide ny kommuneplan og bearbeidet dette slik at dokumentet utgjør et solid kunnskapsgrunnlag for kommuneplanen.

Hva inneholder Utfordringsdokumentet

Utfordringsdokumentet skal gi et mest mulig dekkende bilde av hva kommunen må løse, vedlikeholde og forbedre i årene fremover. Dette utfordringsdokumentet skal rulleres årlig, og legges fram hvert år i juni. Det vil da markere oppstart på prosessen med handlingsplan, økonomiplan og budsjett. Hvert fjerde år kan dette også markere starten på valgkampen, og deretter på arbeid med planstrategi og revidering av kommuneplanen. Denne arbeidsmetoden er i tråd med statlig veileder for planstrategi. Se planhjulet i figuren nedenfor.

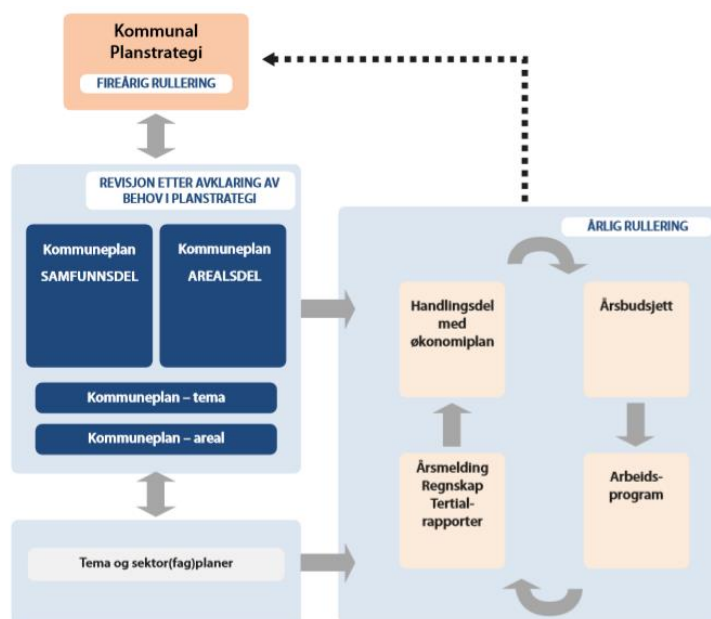

Figur 1. Kommunal planstrategi i det kommunale plansystemet.

Kommuneplanens samfunnsdel er det politiske grunnlaget som gir premisser for hvilke områder det er innhentet kunnskap om til utfordringsdokumentet. Bærekraftig utvikling er et overordnet tema for hele kommuneplanen. Hovedsatsingsområdene kobles opp mot dimensjonene sosial, økonomisk og miljømessig bærekraft som i sammenheng utgjør FN's bærekraftsmål. Sammen med befolkningsutviklingen behandles dette kunnskapsgrunnlaget innledningsvis.

Kommuneplanens tre hovedmål;

- Skape et attraktivt og robust livsmiljø for unge og unge familier
- «Leve hele livet» - livskvalitet og god folkehelse for alle innbyggere
- Sikre et bærekraftig samfunn

Hovedmålet beskriver det strategiske retningsvalget for samfunnsutviklingen i Beiarn og behandles i dokumentets ulike avsnitt.

Statistikk og metode

For å velge riktige strategier og tiltak for å møte utfordringene må kommunens administrasjon og politikere ha et godt kunnskapsgrunnlag for planer og beslutninger. Av og til er heller ikke realitetene slik vi tror de er, eller hvordan de tilsynelatende er i den praktiske hverdagen. Derfor etterstreber dette dokumentet å se på utviklingen gjennom statistiske sammenhenger og å gå i dybden, gjennom kunnskapen og erfaringene som fagkompetansen besitter.

I mange sammenhenger kan statistikk gi pekepinn på retningen samfunnsutviklingen går i. Den vil likevel aldri gi et helhetlig virkelighetsbilde. Erfaringsbasert kunnskap fra kommunens fagkompetanse er et viktig supplement om forhold i Beiarsamfunnet. I tillegg er det viktig at kommune-organisasjonen og lokalsamfunnet drøfter hva som er forutsetninger for en bærekraftig utvikling.

Utviklingstrekk underbygges med statistikk der denne fins, hovedsakelig hentet fra Statistisk sentralbyrå sin KOSTRA-database. Som standard brukes statistikk fra de 5 siste årene. Der ikke annet er angitt er det brukt SSB sin KOSTRA-database, der en sammenlikner med gruppe 6 («sammenliknbare kommuner»), et utvalg av sammenliknbare komuner som har rapportert inn KOSTRA tall for 2019, Norge ex Oslo og Nordland. En har både brukt utgiftstall fra KOSTRA, samt tall på tjenesteproduksjon (dekningsgrader mv). I forbindelse med beregningen av utgiftstallene er disse justert for utgiftsbehov i Beiarn kommune, i henhold til KMD 1,3913 på landsbasis.

En må imidlertid være klar over at det er svakheter med statistikken. For å unngå feiltolkninger kreves det at en setter seg godt inn i hva statistikken faktisk kan si noe om før man tar den i bruk.

Befolkningsutvikling



Befolkningsframskrivninger er et nyttig verktøy i planleggingen for framtidige behov. Det er umulig og forutsi den framtidige utviklingen helt nøyaktig. Flytting, fruktbarhet, dødelighet og innvandring er usikkerhetskilder når en lager prognoser.

Befolkning

Kunnskap om befolknings sammensetninger og utviklingen av denne danner grunnlaget for planlegging av fremtidens tjenestebehov og hvilke hensyn som eller bør ivaretas. Denne kunnskapen ligger til grunn for å forstå folkehelseutfordringer og er et utgangspunkt for å vurdere muligheter og utfordringer i fremtiden.

Utfordringer Befolkning

- Fram mot 2040 vil antallet «yngre eldre» (alderen 67-79 år) øke med vel 23 prosent. Denne gruppen bør i større grad ses på som en ressurs for samfunnet
- Fram mot 2040 vil antallet «eldre eldre» (80 år og over) øker med over 119 prosent. I denne gruppen øker ofte omsorgsbehov med økende alder.

Tabellen nedenfor viser befolknings sammensetningen basert på Hovedalternativet til SSB i 2018, 2025 og 2040 i Beiarn.

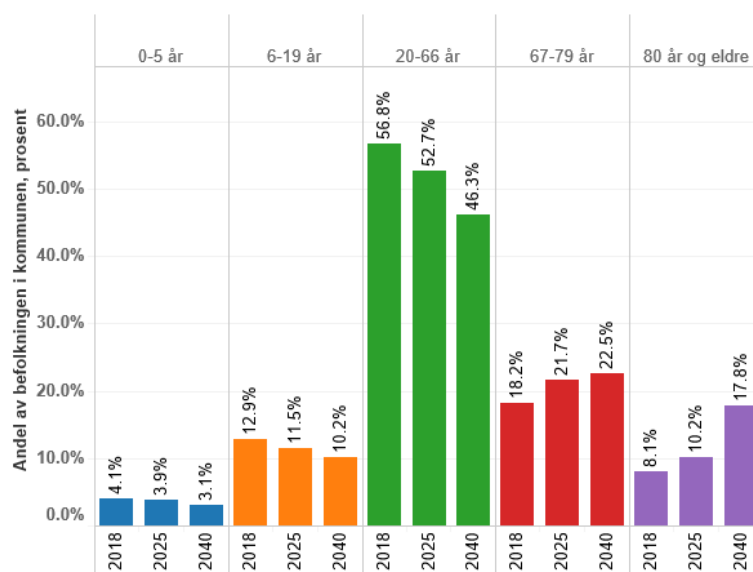

Kilde; regjeringen.no Befolkningsframskrivingene er fra juni 2018.

Utviklingen i befolkningen 2000-2040 i Beiarn, ulike alternativer for befolkningsframskrivninger:

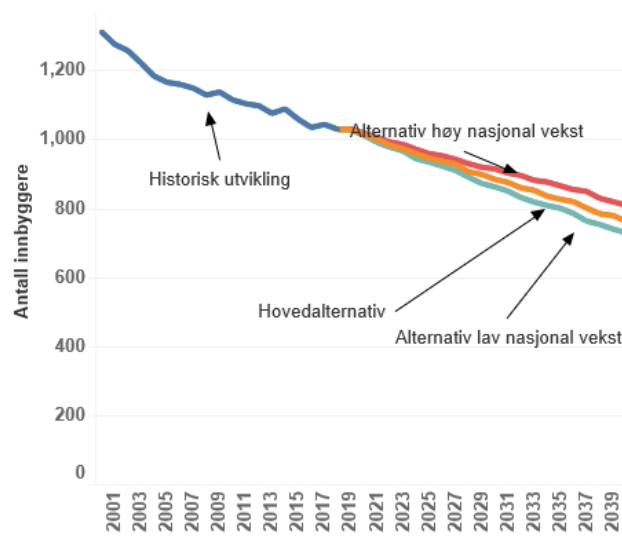

Kilde; [regjeringen.no](https://www.regjeringen.no) Befolkningsframskrivingene er fra juni 2018.

Beiarn har gjennom mange år hatt en nedgang i befolkningen. Prognosene fra SSB tilsier da også at samlet befolkning vil reduseres også for de kommende årene. Vi kunne ønsket at det hadde vært en relativt stabil sammensetning av de ulike alders-gruppene i perioden, men realiteten er at andelen eldre over 67 år øker.



Samtidig viser fremskrivningen fra SSB at den yrkesaktive aldersgruppen (20-66 år) er den gruppen som i antall vil ha den største reduksjonen med over 18%. Dette vil kunne medføre at det for Beiarn som samfunn vil være kritisk at man lykkes med å gjennomføre tilstrekkelig ny rekruttering av arbeidskraft og at denne arbeidskraften utgjøres av nye innbyggere som flytter til Beiarn. Ny tilflytting krever at vi er i stand til å tiltrekke oss nye innbyggere i sterk konkurranse med våre nabokommuner, ikke minst Bodø kommune som regionsenter.

Det økende behovet for ekstern arbeidskraft i prognoseperioden vil med rette strategiske grep kunne medføre at Beiarn har et potensiale for å opprettholde en større stabilitet i innbyggertallet enn det som fremkommer av en ren fremskrivning fra SSB.

Demografiutgifter

Demografi innebærer ikke bare en endring av befolkningsstatistikken men har direkte betydning for kommunens tjenestenivå i årene fremover. Sentralt i å kunne fastsette kommunens fremtidige demografiutgifter er derfor å beregne et anslag for hva befolkningsframskrivninger vil kunne komme til å bety for kommunens brutto utgiftsbehov til sentrale velferdstjenester som grunnskole, barnehage og pleie og omsorgstjenester.



Utfordringer Demografiutgifter

- Samlede demografiutgifter ligger relativt stabilt i den kommende 10-års perioden men mens behovet for ressurser til Pleie og Omsorg øker (+ 10%) så faller behovet for ressurser til skole og barnehage med estimert 15%.
- Hvordan kan kommunen omstille sin virksomhet på kritiske tjeneste- og velferdsområder på en slik måte at det skapes en merverdi for kommunens innbyggere i tråd med Kommuneplanens 3 hovedmål?

KS har utarbeidet en regnearkmodell, basert på Teknisk beregningsutvalg for kommunal og fylkeskommunal økonomi (TBU) metodikk og forutsetninger. Vi legger denne til grunn for den kommende gjennomgangen av kommunens forventede endringer i demografikostnader.

Beregningene baseres videre på analyser av hvordan kommunesektorens utgifter faktisk fordeler seg på individrettede velferdstjenester til de ulike aldersgruppene. De bygger altså ikke på noen sentralt fastsatt norm for tjenestetilbudet. Det legges videre til grunn konstante gjennomsnittskostnader, uendret standard, uendret produktivitet og uendret dekningsgrad. Høyere dekningsgrad eller høyere standard vil isolert sett trekke i retning av økte utgifter, mens økt produktivitet vil trekke i retning av reduserte utgifter.

Lokal utvikling i folketall – Beiarn kommune

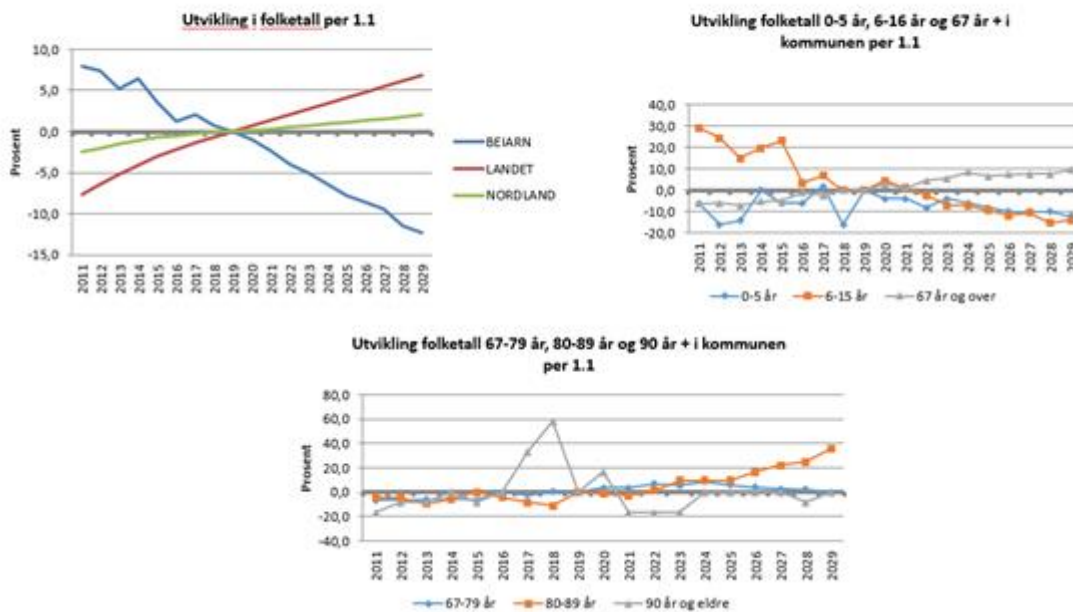

Med utgangspunkt i 2019 som «0» år viser samlede prognoser at befolkningen i Beiarn vil reduseres de kommende 10 årene. Dette skjer imidlertid ikke jevnt aldersfordelt og figuren ovenfor illustrerer på en god måte det faktum at det vil bli klart flere eldre mellom 89 og 89 år mens det vil bli færre mellom 0 og 15 år.

Utgiftsbehov demografi – Beiarn kommune

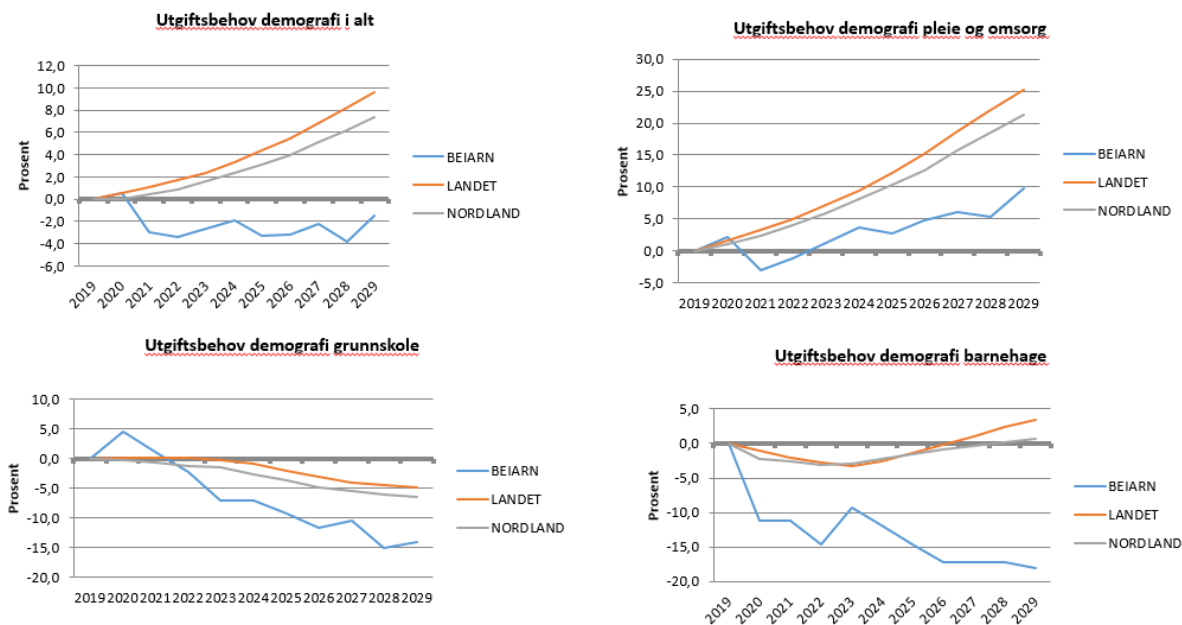

Beregningene ovenfor illustrerer hvilken utvikling – og utfordringer – som ligger i behovet for omprioritering av kommunens ressurser innen områdene Oppvekst og Pleie og Omsorg.

Samlede demografiutgifter ligger relativt stabilt i den kommende 10-års perioden men mens behovet for ressurser til Pleie og Omsorg øker (+ 10%) så faller behovet for ressurser til skole og barnehage med estimert 15%. Omregnet til netto driftsrammer for budsjettåret 2020 så innebærer dette at vi for den kommende 10-åra perioden har behov for en økning av netto utgiftsramme til Pleie og Omsorg på Mnok 4,9 mens rammene til Oppvekst reduseres med Mnok 3,9.

Gjennom sammenslåing av skolene fra og med høsten 2019 er det lagt et godt grunnlag for å kunne oppnå denne allokeringen av ressurser.

Sammenslåing av skolene er et godt første steg i riktig retning. Evnen til faktisk å gjennomføre en effektiv omstilling av skoledriften samt den politiske gjennomføringsevnen for å legge til rette for en videre utvikling av fremtidsskolen i Beiarn vil være avgjørende for om vi lykkes med denne omstillingen.

Forventet utvikling i frie inntekter, pensjon og netto finansutgifter

Utfordringsdokumentet baserer seg på kommuneproposisjonen 2021 og revidert nasjonalbudsjett (RNB) 2020. Basert på dette har KS oppdatert sin prognosemodell for skatteinntekter og rammetilskudd for den enkelte kommune, og vi baserer anslagene våre på denne oppdaterte modellen.

Kommunens frie inntekter består av:

- Skatteinntekter
- Inntektsutjevnerende tilskudd (skatteutjevning)
- Rammetilskudd fra staten (utgiftsutjevning)
- Eiendomsskatteinntekter
- Inntekter fra konsesjonskraft og andre kraftinntekter
- Integreringstilskudd og rentekompensasjon

I forkant av RNB har Stortinget bevilget 5,15 mrd. kroner i kompensasjon til kommunene som følge av covid-19 (3,75 mrd. kroner i generell kompensasjon, 1 mrd. kroner for inntektsbortfall i skole og barnehage og 0,4 mrd.



kroner i skjønnstilskudd). Revidert nasjonalbudsjett 2020 etterlater imidlertid stor usikkerhet om hvilket bevilgningsbehov som er nødvendig for å oppfylle Stortingets ønske om å dekke virkningen av koronapandemien i kommunene. Mens regjeringen anslår netto merutgifter for kommunesektoren til tre milliarder kroner, har KS et anslag på 19 – 28 milliarder kroner. Utviklingen i annet halvår 2020 er derfor svært usikker. Dette gjelder både hvorvidt faktiske merutgifter i sektorene og mindreinntekter vil bli dekket for året som helhet. I tillegg innebærer ulike prognoseanslag for skattesvikt og lønns- og prisvekst (kommunal deflator) betydelige forskjeller i kommunesektorens økonomiske handlingsrom.

I dette utfordringsdokumentet for 2021 - 2024 oppgis alle inntektsanslag og utgiftsrammer, med unntak av finansområdet (renter og avdrag), i faste 2020-kroner. Kompensasjon for lønns- og prisvekst (måles av SSB og Finansdepartementet for kommunesektoren) kommer dermed i tillegg til de oppgitte størrelsene. Størrelsen på kompensasjonen framkommer i de årlige statsbudsjetter. Kompensasjon for lønns- og prisvekst gir ikke noe grunnlag for å endre aktivitetsnivået.

Endringer i det økonomiske opplegget for 2020

Anslaget for skatt på inntekt og formue er redusert med 4,0 mrd. kroner til **168,3 mrd. kroner**, som i hovedsak antas å være en følge av covid-19 pandemien. RNB-anslaget innebærer at det ligger an til en nedgang i skatt på inntekt og formue på 1,8 mrd. kroner eller 1,1 prosent fra regnskap 2019 til 2020. Regjeringen anslår videre at kommunene som følge av covid-19 vil få ekstra utgifter og inntektsbortfall på omlag 6,0 mrd. kroner i første halvår.

Som følge av covid-19 anslås det i RNB årslønnsveksten for 2020 blir på 1,5 prosent, en nedgang på 2,1 prosentpoeng fra nasjonalbudsjettanslaget. Dette sammen med forventninger om lavere prisvekst gjør at anslaget for den **den kommunale lønns- og prisveksten (deflatoren) reduseres fra 3,1 til 1,4 pst.** Regjeringen legger til grunn at dette isolert sett gir en økning i kommunenes kjøpekraft på 7,7 mrd. kroner.

Det økonomiske opplegget for 2021.

I prognosemodellen er det lagt til grunn en **realvekst i frie inntekter for 2021 med 1,8 mrd. kroner**. Dette er midt i intervallet staten oppgir for kommunene (1,6 - 2,0 mrd. kroner). Realveksten er fordelt likt mellom skatt og rammetilskudd. I fordelingen er det lagt til grunn at skatteinntektene (inkl. eiendomsskatt) skal utgjøre omlag 40 pst av kommunens samlede inntekter, samtidig som det tatt hensyn til anslått realvekst i samlede inntekter for 2021.

I fordelingen av anslaget mellom skatt og rammetilskudd for 2020 er det i kommuneproposisjonen lagt til grunn at skatteinntektene (inkl. eiendomsskatt) skal utgjøre omlag 40 pst av kommunens samlede inntekter. Prognosemodellen bygger på denne forutsetningen.

Helårseffekter av oppgaveendringer og andre omlegginger i 2020, som overføring av skatteoppkrevingen til staten, gratis kjernetid SFO, tilskudd fastleger og nye lovregler om psykososialt barnehagemiljø og internkontroll i barnehager, er innarbeidet i prognosemodellen i 2021. Dette er gjennomført ved en oppjustering av innbyggertilskuddet og justering av sektorvekter og utgiftsbehov i utgiftsutjevningen.

Regjeringen har tidligere varslet at tilskuddet til frivilligsentraler skulle overføres fra tabell C til ordinær rammefinansiering fra 2021, men foreslår nå at dette tilskuddet også skal gis med særskilt fordeling i tabell C også i 2021. Forslaget er innarbeidet i prognosemodellen.

Ny lov om tros- og livssynsamfunn trer i kraft fra 1. januar 2021, og dette innebærer bl.a. at staten overtar kommunenes finansieringsansvar for tilskudd til tros- og livssynsamfunn utenom Den norske kirke. Regjeringen varsler at den i statsbudsjettet for 2021 vil komme forslag til uttrekk fra midler fra rammetilskuddet som følge av oppgaveoverføringen. Omleggingen har dermed ikke kunne innarbeides i prognosemodellen.

Nasjonal norm for lærertetthet på skolenivå for 1.–10. trinn ble innført fra 2018. Det ble da etablert en øremerket tilskuddsordning for finansiering av kommunenes merkostnader. Regjeringen har tidligere varslet at det øremerkede tilskuddet til lærernormen etter planen skal innlemmes i rammetilskuddet til kommunene fra 2020.

Skjønnstilskuddet til kommuner som ble stående ufrivillig alene etter kommunereformen og som tapte på endringene i basistilskuddet og småkommunetillegget avviklet fra 2020.

Som det fremgår så legges det fra Regjeringen opp til at det også fra og med 2021 innlemmes i rammetilskuddet tilskuddsordninger som tidligere har vært overført som særskilte tilskudd til kommunene. Tilskuddet til Frivillighetssentralene er innarbeidet i det ordinære rammetilskuddet fra 2022, da regjeringen ikke har signalisert noen utsettelse utover 2021. Det er på denne bakgrunn verd å være spesielt oppmerksom i forbindelse med utarbeidelse av våre økonomiske rammer fra og med 2021 i det at disse tidligere tilskudd nå må innarbeides i budsjett og økonomiplan som netto kostnader for kommunen. All tidligere erfaring tilsier også at vi må forvente at netto overføring gjennom rammetilskuddet ikke vil dekke opp de faktiske kostnadene som kommunen vil ha ved å videreføre disse ulike ordningene.

Frie inntekter

Historiske frie inntekter fremkommer som følger sammenlignet med øvrige kommuner:

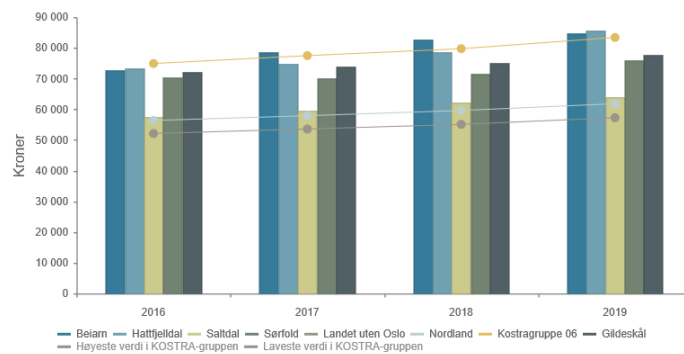

Basert på kommuneproposisjon 2021 og RNB 2020 anslår vi en utvikling i kommunens inntekter fra skatt på inntekt og formue og rammetilskudd, fordelt på inntekts- og utgiftsutjevning, som følger:



1000 kr	2018	2019	2020	2021	2022	2023	2024
Innbyggertilskudd (likt beløp pr innb)	24 485	25 278	25 986	25 892	26 044	26 033	26 022
Utgiftsutjevningen	20 692	21 625	23 181	22 687	22 588	22 583	22 579
Overgangsordning - INGAR	-74	-54	-56	-	-	-	-
Saker særskilt ford (inkl. helsestasjon skolehelse og arvbavg)	504	537	729	635	132	132	132
Overgangsordning - kommuner som skal slås sammen	-	-	-	-	-	-	-
Korreksjon forsøksordninger barnevern og omsorgstjenester	-	-	-	-	-	-	-
Inndelingstilskudd/trekk Nannestad/Ullensaker	-	-	-	-	-	-	-
Nord-Norge-tilskudd/Namdalstilskudd	1 784	1 809	1 852	1 812	1 791	1 791	1 791
Storbytilskudd	-	-	-	-	-	-	-
Småkommunetillegg	5 543	5 698	5 875	5 778	5 778	5 778	5 778
Sør-Norge tilskudd (kommuner med over 3 200 innb)	-	-	-	-	-	-	-
Regionsentertilskudd	-	-	-	-	-	-	-
Veksttilskudd	-	-	-	-	-	-	-
Ordinært skjønn	854	380	-	-	-	-	-
Skjønn fra KRD - komp. bortfall veksttilskudd kommunesammenslåing	-	-	-	-	-	-	-
Ekstra skjønn KMD inkl. ufrivillig alene kommuner, infrastruktur, retaksering prod.utsyr mv, bortfall eiendomsskatt produksjonsutstyr	178	-	-	-	-	-	-
Ekstra skjønn - kompensasjon koronapandemien	-	-	-	-	-	-	-
Koronapandemi - bevilgninger gjennom inntektssystemet	-	-	1 155	-	-	-	-
RNB - utsatt overføring skatteoppkreving	-	-	210	-	-	-	-
RNB 2020 - endringer i rammetilskudd (utenom koronapandemi)	-	-	106	-	-	-	-
Stortinget saldering budsjett 2018 og 2019	30	-42	-	-	-	-	-
RNB 2018 og 2019 og Nysaldering 2018	22	14	-	-	-	-	-
Sum rammetilskudd uten inntektsutj	54 019	55 244	59 039	56 804	56 334	56 318	56 302
Netto inntektsutjevning	2 895	3 101	3 174	3 155	3 155	3 155	3 155
Sum rammetilskudd	56 914	58 345	62 213	59 959	59 489	59 473	59 457
Rammetilskudd - endring i %	-	2,5	6,6	-3,6	-0,8	-0,0	-0,0
Skatt på formue og inntekt	26 982	27 743	26 977	26 813	26 813	26 813	26 813
Skatteinntekter - endring i %	-	2,82	-2,76	-0,61	-	-	-
Andre skatteinntekter (eiendomsskatt)	-	-	-	-	-	-	-
Sum skatt og rammetilskudd (avrundet)	83 896	86 088	89 200	86 800	86 300	86 300	86 300
Sum - endring i %	-	2,6	3,6	-2,7	-0,6	-	-
Ekstra skjønn tildelt av fylkesmannen	600	-	-	-	-	-	-
(ufordelt skjønn fra Grønt Hefte - fordelt i løpet av året)	-	-	-	-	-	-	-
Sum skatt og netto inntektsutjevning	29 877	30 844	30 151	29 968	29 968	29 968	29 968
Sum - endring i %	-	3,2	-2,2	-0,6	-	-	-
Rammetilskudd kr pr innb. (inkl. inntektsutjevning)	55 149	57 033	60 051	57 875	57 422	57 406	57 391
Skatteinntekter kr pr innb.	26 145	27 119	26 040	25 881	25 881	25 881	25 881
Kostnadsindeks (utgiftsutjevningen)	1,3900	1,3935	1,3963	1,3913	1,3887	1,3887	1,3887

Utfordringer Frie inntekter

- Ut fra forventet folketall viser beregninger at Beiarn vil få en reduksjon på Mnok 0,929 i rammetilskudd (skatt og rammetilskudd, inklusive skatteutjevning) fra 2020 til 2021. Da holder vi lønns- og prisvekst utenom beregningen. Dette indikerer at vi gjennom dette vil ha en utfordring med å oppnå en budsjettbalanse for 2021, gitt en forventet deflator i RNB 2020 på 1,4%.
- Kompensasjon for- og trekk for oppgaveoverføringer viser over tid at rammene for frie inntekter til kommunene reduseres.
- De kommunale rammene for 2021 - 2024 vil derfor ventelig bli strammere enn det vi har lagt til grunn for budsjettåret 2020.

Inntekter fra kraft og skatteinntekter – Eiendomsskatt

Mange kommuner, deriblant Beiarn kommune, med verdifulle naturressurser er åpne for å utnytte disse til storsamfunnets beste. Men det forutsetter at de får betalt for sin naturkapital ved en andel av grunnrenten.

"Dette særskilte regelverket (kraftskatteregimet) er i hovedsak knyttet til ønsket om at vertskommunene skal få en andel av verdiene fra kraftproduksjon. Dette er dels begrunnet som kompensasjon for naturinngrep i kommunen og dels fordi det er et ønske om at kommunene skal få en andel av verdiene av lokale naturressurser."

St. prp.nr.1 2003 2004 s.72

Høsten 2019 la det regjeringsutnevnte kraftskatteutvalget frem sin rapport. Sanderutvalget foreslo gjennom dette å avvikle kommunenes lovbestemte rettigheter til konsesjonsavgifter og konsesjonskraft og å endre verdsettelsesprinsipp for eiendomsskatt. Kommunenes inntekter fra kraftproduksjonen er generelt sett under press og selv om Sanderutvalgets innstilling ble skrinlagt i februar 2020 er nok ikke siste kapittel skrevet i forhold til kraftkommunenes særlige inntekter fra kraftproduksjonen. Verd å merke seg er at kraftkommunene særskilt ble omtalt som «kommunegruppe» i kommuneproposisjonen ved fremstilling av kommunenes «frie inntekter». Kan vi vente et nytt «angrep» mot disse kraftkommunene gjennom en fremtidig mere omfattende samordning av kraftinntekter og frie inntekter?

Beiarn kommune har i dag relativt store inntekter som knytter seg til kraftproduksjon. Den største posten gjelder eiendomsskatt som i 2020 gir en budsjettert skatteinntang på Mnok 11,9.

Eiendomsskatten er i inneværende års budsjett økt med Mnok 1,057 fra foregående budsjettår. Inntektene fra eiendomsskatten forventes å øke videre opp til et nivå på Mnok 13,5 for 2023/24. Effekt av innfasing av faktisk kraftproduksjon fra Govdessağa Kraftverk samt oppstart av produksjon ved nye Breivik Kraftverk vil over de kommende 5 årene isolert sett bidra til en økning i eiendomsskatten.

Øvrige kraftinntekter

Konsesjonskraftinntektene avhenger av differansen mellom den avtalte salgspris på konsesjonskraften og hva det koster å produsere kraften (selvkost). For 2019 ble det regnskapsført netto inntekter fra salg av konsesjonskraft på Mnok 6,560 mot tilsvarende i 2018 Mnok 3,651. I 2020 ser vi tendenser til en kraftig reduksjon av kraftpris. Prisen for salg av fremtidig kraft har som en følge av dette blitt redusert, etter flere år med gradvis økende strømpriser. Det hersker på denne bakgrunn stor usikkerhet med nettoverdien fra salg av konsesjonskraft i planperioden. Spotpriser på Nord Pool kraftmarked, systempris øre pr/kWh har de siste 3 årene utviklet seg som følger;



Kilde; Ishavskraft AS

Kraftinntektene har hatt følgende utvikling de siste 4 år:

(tall i tusen)	2016	2017	2018	2019
Konsesjonskraft	2 484	2 085	3 651	6 560
Konsesjonsavgift	3 407	3 675	3 796	4 152
Naturressursskatt	6 371	6 489	7 979	8 548
Eiendomsskatt	13 633	12 200	10 789	10 933
SUM	25 895	24 449	26 215	30 193



Utfordringer Kraftinntekter

- Kommunenes inntekter fra kraftproduksjonen er generelt sett under press. Det er på denne bakgrunn behov for et kontinuerlig og godt arbeide gjennom blant annet LVK og politisk arbeide for å sikre at kraftkommunene skal få en andel av verdiene av lokale naturressurser.
- Netto inntekter fra salg av konsesjonskraft ventes redusert for budsjettperioden 2021 som følge av reduksjon i kraftprisen gjennom 2020. Dagens prisbilde tilsier en budsjettsvikt på mellom Mnok 2,5 og 3,0 fra 2020 til 2021.

Øvrig eiendomsskatt:

Rådmannen vil påpeke at Beiarn kommune ikke har utnyttet det inntektpotensial som ligger i eiendomsskatten. Kommunens inntekter kan økes over tid med 1,5-2,5 mill. kroner årlig ved og utvide skattegrunnlaget med bolig- og næringseiendommer. Anslaget er et forsiktig anslag basert på tidligere gjennomført taksering samt maksimal skattesats etter siste endringer gjennomført i forbindelse med statsbudsjettet for 2019.

Kommunens ressursbruk - KOSTRA:

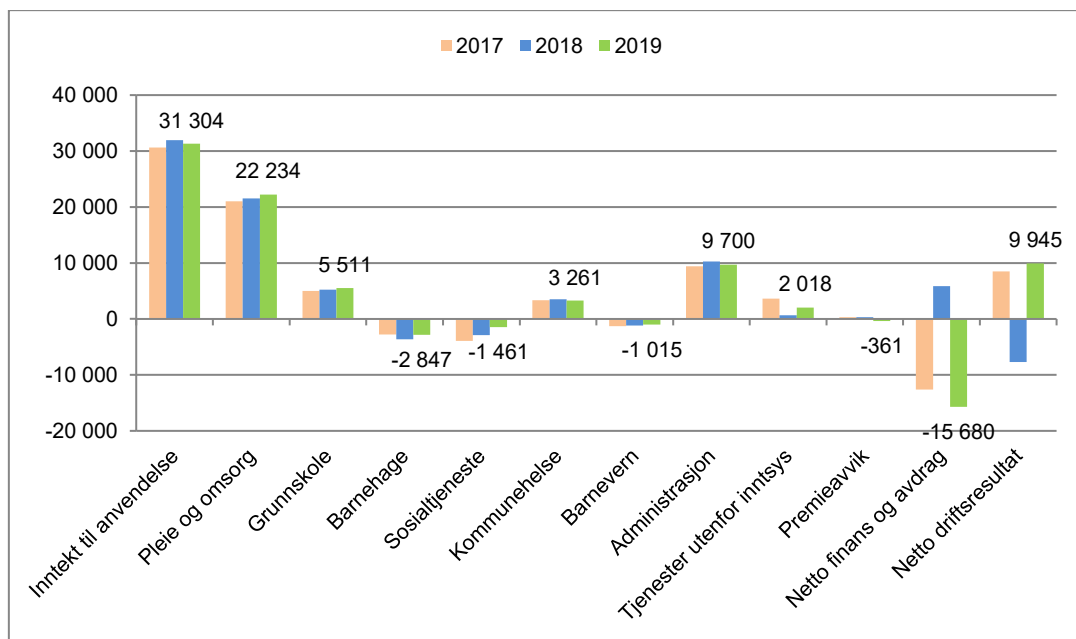

En sammenligning med nærliggende kommuner vill kunne gi et grunnlag for å vurdere vår ressursbruk sett i forhold til disse utvalgte kommunene. En sammenligning via Kostra (SSB) gir imidlertid noen utfordringer da det erfaringsmessig er for stor variasjon i de enkelte kommuners kvalitet på sin rapportering. For de 3 siste årene har vi valgt å vise en sammenligning mot kommunene Sørfold, Hattfjelldal, Gildeskål. Slik ser kommunens ressursbruk ut - med tallene dere har levert til KOSTRA

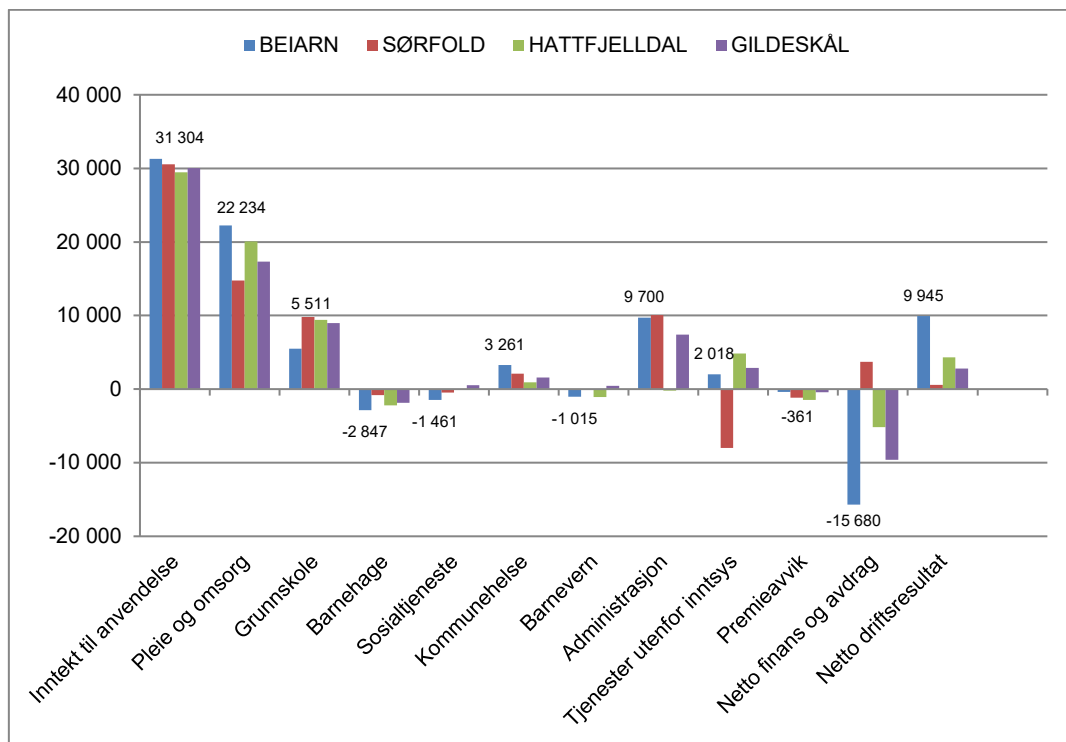

Bærekraftig kommuneøkonomi

Det er lett å tro at siden Beiarn ved første øyensyn er en rik kommune kan man sløse litt her og der – fordi det er lett å få bevilget mer. Men dette er ikke tilfellet. Gjennom historisk salg av Sjøfossen AS har kommunen riktignok store fondsplasseringer, men disse er av en karakter «Ubundne investeringsfond». Dette innebærer at det kun er en eventuell årlig avkastning av disse midlene som kan føres tilbake til den kommunale driften.

Det finansielle ansvarsprinsipp, generasjonsprinsippet tilsier at de som nyter godt av et tilbud også må bære kostnaden, fordi det ikke skal utsettes til senere generasjoner.

For å sikre bærekraftig økonomisk utvikling over tid for kommunen er det en rekke krav som bør innfris. De viktigste er:

- Driftsresultatet skal dekke renter, avdrag og nødvendige avsetninger. Dette er det såkalte balansekravet.
- Regnskapsmessige underskudd fra tidligere år skal dekkes inn.
- Engangsinntekter skal ikke brukes for å dekke driftsutgifter.
- Det kan kun lånes for å finansiere eiendeler av varig verdi, og lånet må betales tilbake i eiendelens levetid sånn kommunelovens §50 syvende ledd bokstav a legger opp til.

Handlingsregler for økonomisk bærekraft

Beiarn kommune har som mål å ha en sunn økonomi som gir handlingsrom. *Målet er å få til en budsjettering som går «ovenfra- og ned»,* og der en i tillegg har et langsiktig perspektiv. Først da kan en få langsiktig balanse. Skal Beiarn unngå en «Yo-yo» -økonomi, så må den langsiktige tenkingen forankres i så vel den kommunale driften som i de politiske prioriteringene.

En forutsetning for god økonomistyring, er at kommunene etablerer målsettinger på enkelte sentrale nøkkeltall og som har en klar forankring i kommunens øvrige planverk. I denne forbindelse må det fokuseres på å innføre



realistiske handlingsregler som på sikt vil bidra til at kommunens økonomiske situasjon styrkes og handlingsrommet økes.

Selv om det er et utall av mulige økonomiske måltall som kan defineres i denne sammenheng ser det ut til at både praksis i de kommunene som allerede har fastsatt slike måltall og resultat av forskning på området har konkludert med at følgende 3 nøkkeltall fastsettes;

- Disposisjonsfond
- Gjeldsgrad
- Netto driftsresultat

Frie økonomiske reserver

Driftsfond består av midler som vi har avsatt tidligere, blant annet deler av tidligere års regnskapsmessige mindreforbruk og netto driftsresultat. Populistisk kan vi kalle dette å ha penger på bok.

Dette er midler som kommunestyret kan disponere fritt til ulike formål. Kommunens økonomiske evne til å takle uforutsette hendelser vil i stor grad avhenge av frie økonomiske reserver som kommunen har til rådighet. Fondene viser følgende sammensetning og utvikling de siste 4 år.

(tall i tusen)	2016	2017	2018	2019
Disposisjonsfond	15 395	19 387	20 771	26 498
Ubundne investeringsfond	206 590	195 853	195 342	190 624
Bundne investeringsfond	1 268	1 487	1 806	2 152
Bundne driftsfond	16 503	15 325	21 442	22 796
Sum fondsavsetninger	239 756	232 052	239 361	242 070
Regnskapsmessig mindreforbruk	8 833	16 943	2 484	4 582
Sum fond og mindreforbruk	248 589	248 995	241 845	246 652

Disposisjonsfondets ulike komponenter består pr. 01.01.2020 av følgende elementer;

Samlet Disposisjonsfond	31,1 mill
• Herav Bufferfond og rentefond	19,5 mill
• Herav gjenstående premieavvik	13,6 mill
«Reelt» disposisjonsfond til drift	- 2,0 mill

I forbindelse med vår vurdering av nødvendig størrelse av disposisjonsfondet bør vi vektlegge den store usikkerheten som ligger i vår finansielle avkastning.

Beregning av den forventede kapitalverdien/avkastningen er basert på Nordea Wealth Management sin 20-årsestimater. Analyser av denne viser at det ligger en forventet avkastning på 4,3% som beste estimat, med en minimumsavkastning på – 8%. Det er 5% sannsynlighet for at avkastningen er lavere- og eller høyere enn disse forventningsintervallene.

I inneværende år har vi i forbindelse med Covid-19 opplevd store verdifall for vår finansielle portefølje i løpet av 1. tertial. Utviklingen gjennom 2. tertial har vist at de finansielle markedene har innhentet stor del av dette verdifallet, men fortsatt i august måned ligger børsens hovedindeks på nivå – 10% fra sist nyttår. Historisk utvikling over tid for vår finansielle portefølje viser følgende utvikling for perioden 2018 til august 2020.



Variasjon og usikkerhet i forbindelse med den finansielle avkastningen medfører at vi som kommune må være rustet for at vi får en situasjon der avkastningen et år blir negativ. Ut fra beregningene ovenfor kan vi derfor avlede at vi bør ha Bufferfond som er tilstrekkelig store til å gi oss en tilstrekkelig forutsigbarhet på kommunens drift og tjenesteleveranse. Omgjort til økonomiske termer betyr dette at vi bør sikte mot et Bufferfond på 20 – 25 mill.

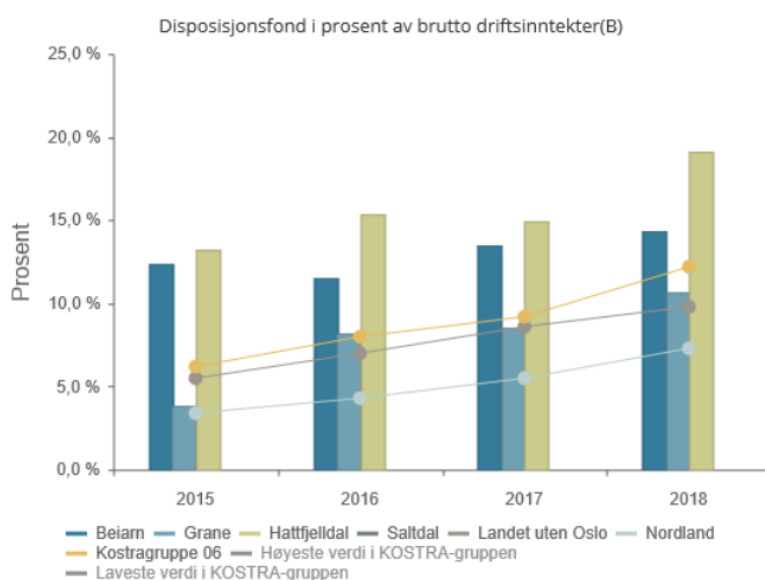

I forbindelse med å kunne gi anbefalinger for økonomiske nøkkeltall har vi gjennomført beregninger basert på modeller som i vår er publisert av KS. Denne modellen er utviklet på oppdrag av KS av Menon Economics og Telemarksforskning. Målsetningen er å gi kommuner et verktøy som gir anbefalinger **for minimumsnivå for netto driftsresultat og disposisjonsfond** tilpasset den enkelte kommune.

Modellen bygger på en sentral målsetning om **stabil tjenesteproduksjon**. For å oppnå dette ligger det inne en delmålsetning om at kommunen må ha **tilstrekkelig buffer** til å kunne håndtere et gitt nivå på risiko. Vi antar at alle utgifter og inntekter må vokse i takt med driftsinntektene for å opprettholde en stabil tjenesteproduksjon. Anbefalingene er langsiktige. Vi antar at kommunens gjeld som andel av inntekter ikke kan øke, dersom stabil tjenesteproduksjon skal opprettholdes. Dette kommer av at det ikke vil være bærekraftig på lang sikt dersom gjelda vokser raskere enn inntektene på lang sikt.

Et sentralt moment er at anbefalingene er minimumsnivåer og det bør ikke være en målsetning å styre mot disse nivåene, men heller å sikre at kommunen ikke havner under de anbefalte minimumsnivåene.

Etter at vi har innarbeidet gjeldende tall fra budsjett og økonomiplan for perioden 2020-2023 viser modellen følgende minimumsverdier for Bearn kommune.

Resultater	
Forventet netto driftsresultat ved stabil tjenesteproduksjon	1,1 %
Langsiktig minimumsnivå for netto driftsresultat	0,9 %
Minimumsnivå for disposisjonsfond for å håndtere risiko	2,8 %
Kortsiktig minimumsnivå for netto driftsresultat for å bygge opp disposisjonsfond	0,9 %
Årlig endring i gjeld andel av inntekter	0,0 %
<i>Differanse forventet NDR og risikostjertminimumsnivå for NDR</i>	<i>0,2 %</i>

Handlingsregel nr. 1:

- Disposisjonsfond skal utgjøre minimum 3 % av brutto driftsinntekter og Bufferfondet skal i tillegg utgjøre minimum Mnok 20.
- Det er en målsetning at dette skal oppnås i løpet av kommende planperiode (2021-2024)

Lånegjeld

Prinsippet om en bærekraftig økonomisk utvikling er ikke til hinder for at kommunale investeringer kan lånefinansieres. Det er i tråd med bærekraftprinsippet at rente- og avdragsutgifter til investeringer i bygg og anlegg fordeles over de generasjoner som bruker anleggene. Høy lånegjeld gjør kommunen sårbar for renteøkninger, noe som kan få konsekvenser for kommunenes evne til å løse fremtidige velferdsoppgaver. Det er et faktum at kommune-Norge har hatt en betydelig gjeldsvekst de siste årene. Selv om vi bruker rentebinding for å redusere renterisiko vil betjening av lånegjeld legge beslag på betydelige midler i driftsbudsjettet og dermed redusere kommunens handlingsrom. Analyser fra KS viser at kommuner med høy lånegjeld har begrenset økonomisk handlingsrom.

Netto lånegjeld i % av brutto driftsinntekter sammenlignet med øvrige kommuner:

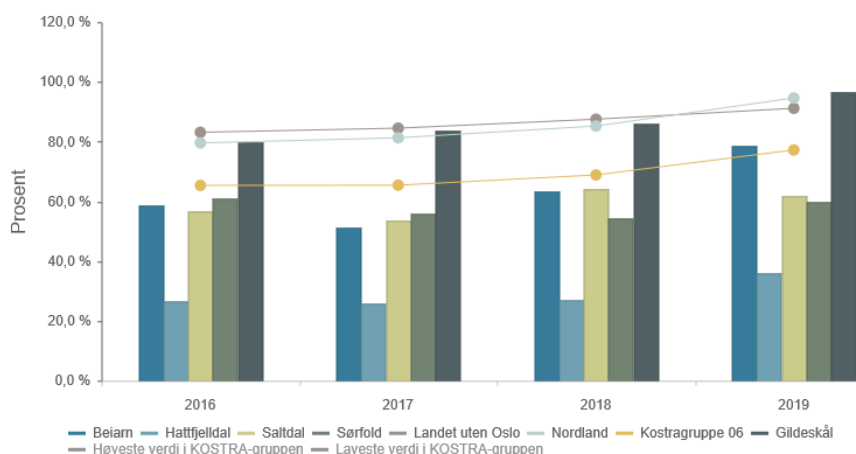

For Beiarn utgjør samlet lånegjeld per 31.12.2019 i følge SSB-tall 78,5% av brutto driftsinntekter. Korrigert for selvfinansierende gjeld utgjør netto lånegjeld i % av brutto driftsinntekter 58,2%. Kommunen ligger under landsgjennomsnittet som utgjør 91,2%.

	<i>Fast rente</i>	<i>Flytende rente</i>	<i>Restgjeld pr. 31.12.2019</i>
Sum passiva	63 861	112 828	176 690
<i>Herav selvfinansierende gjeld;</i>			
Lån til Selvkostinvesteringer			45 299
Lån til videreformidling			31 856
Øvrige selvfinansierende gjeld			13 010
Sum selvfinansierende gjeld			90 165
Netto rentebærende gjeld			86 525

Det er i løpet regnskapsåret 2019 bokført avdrag med kr 9 102 662.

Med planlagte investeringer i gjeldende handlingsplan vil denne andelen øke de kommende årene og vil etter dagens plan ha en maksimal samlet låneportefølje på Mnok 240 mot slutten av 2023. Herav utgjør formidlingslån Mnok 43 og øvrig selvfinansierende gjeld estimert til Mnok 75 noe som gir en netto rentebærende gjeld på Mnok 122 mot slutten av planperioden.

Handlingsregel nr. 2:

- Lånegjeld, fratrukket selvkostområder og videreformidlingslån, skal utgjøre maksimalt 80 % av brutto driftsinntekter
- Det skal hvert år avsettes egenfinansiering av investeringer i tillegg til minimumsavdrag på minimum 20 % av netto investeringer. Dette gjelder ordinære investeringer samt investeringer til kirkelige formål. Investeringer til vann og avløp er selvfinansierende og holdes utenom.

Årlig driftsresultat

Økonomisk handlingsrom skapes først og fremst gjennom årlige driftsoverskudd. Disse kan avsettes som reserve, inngå som egenfinansiering av investeringer eller brukes på nye tiltak. Netto driftsresultat er hovedindikatoren for økonomisk balanse i kommunesektoren. Netto driftsresultat er et begrep som forenklet kan beskrives som hvor mye penger vi har igjen når alle regninger er betalt. Netto driftsresultat kan blant annet brukes til å sette av på fond til framtidige formål, finansiere investeringer og være en reserve for å møte uforutsette utgifter i løpet av året. Brutto driftsinntekter er summen av alle våre ordinære inntekter som skatt, rammetilskudd, eiendomsskatt, egenbetalinger og andre kommunale gebyrer.

Kommunens egne målsettinger for netto driftsresultat, disposisjonsfond, gjeldsgrad vil sette målbare rammer for handlingsrommet i den økonomiske planleggingen, da summen av alle foreslåtte tiltak ikke bør overstige vedtatte rammer.

De siste års regnskap viser relativt i snitt gode netto driftsresultater, med 2018 som unntak fra dette.

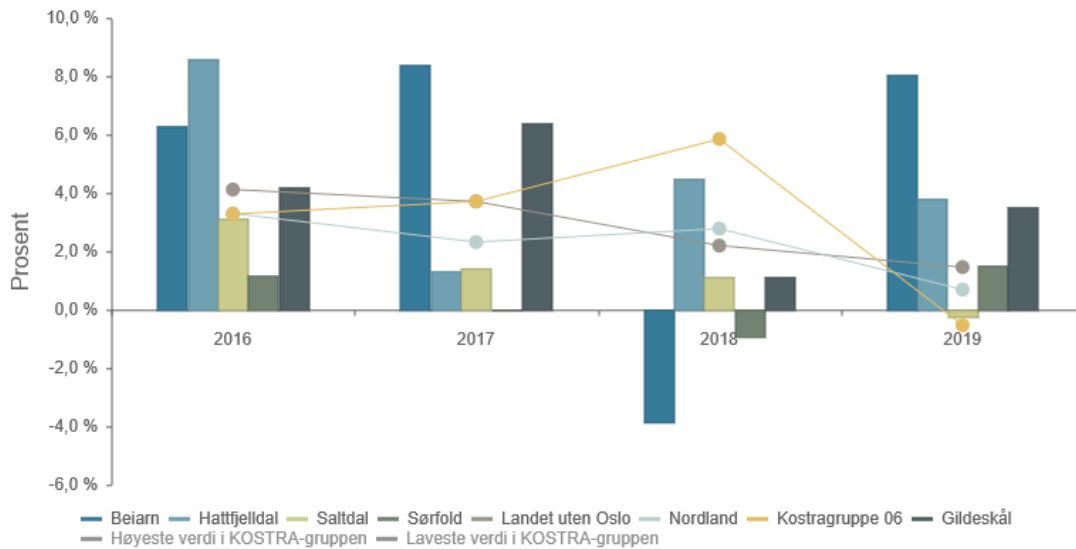

Dette har gjort det mulig for kommunen å bygge opp fond. Ser vi imidlertid bort fra avkastningen fra plassert finanskapital viser brutto driftsresultat et underskudd på Mnok 10,04 for 2019. Vi bør derfor i større grad fokusere på driftsresultat før gevinst/tap på finansielle instrumenter enn netto driftsresultat, nettopp på grunn av den sterke påvirkningen den årlige avkastningen har på kommunens netto driftsresultat. Imidlertid må det her tas hensyn til at det gjennom politiske vedtak er vedtatt prioriteringer gjennom kommunal drift og investeringer som finansieres gjennom gevinst fra finansielle instrumenter. Et korrigert resultatbegrep vil derfor kunne gi et bedre bilde av kommunens underliggende økonomiske drift og er derfor for oss et bedre styringstall. Dette kan fremkomme som følger;

Netto driftsresultat + tap finansielle instrumenter – gevinst finansielle instrumenter + budsjettert gevinst finansielle instrumenter / brutto omsetning = Måltall for driftsresultat Beiam kommune

Handlingsregel nr. 3:

Netto driftsresultat + tap finansielle instrumenter – gevinst finansielle instrumenter + budsjettert gevinst finansielle instrumenter skal utgjøre minimum 1,5% av brutto omsetning.

Helse- og omsorg – en tjeneste i vekst og endring

Pleie og omsorg har vært i endringsprosess over flere år, der institusjonsplasser er bygd ned og hjemmetjenesten har fått en økning i årsverk. Dette er viktige tiltak som kommunen har iverksatt, og som er helt avgjørende for at kommunen skal levere tjenester av god kvalitet også i årene framover. Det er allikevel ikke tilstrekkelig og øke årsverk i hjemmetjenesten. Hvis kommunen skal yte tjenester i samme grad og ta økningen som ligger i antall eldre, er dette ikke på sikt økonomisk bærekraftig.

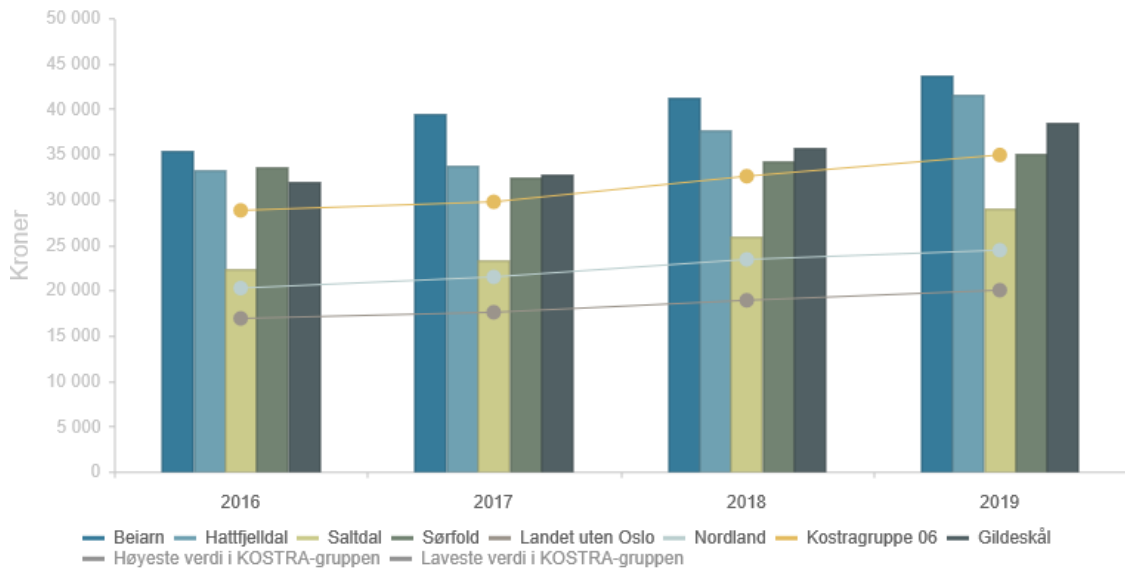

Vi vet at flere eldre i årene framover vil gi et økende press på kommunens pleie- og omsorgstjenester. Samtidig som andelen eldre vokser, må kommunen planlegge for økende mangel på arbeidskraft. Gapet på antall yrkesaktive og antall eldre er større i Beirn enn i andre kommuner. Skal vi løse dette må vi planlegge for at eldre i større grad blir selvhjulpne og i større grad enn tidligere i stand til å leve aktive liv i sitt nærmiljø uten omfattende behov for hjelp fra det offentlige. Økt bruk av velferdsteknologi vil bidra til at flere kan klare seg selv i egen bolig. Kommunen er med på nasjonalt program for velferdsteknologi, og har en egen kommunal gruppe som jobber med dette.

Tjenestene må tilpasses morgendagens omsorg, og satse mer på forebygging. Det må legges til rette for flere møteplasser, både for det sosiale men også for å kunne drive med fysisk aktivitet. Flere omsorgsboliger med gode fellesskapsløsninger vil bidra til at eldre og funksjonshemmede kan leve aktive liv. Egne boliger må også kunne bygges om slik at man kan bo lengre i sitt eget hjem. Kommunen må derfor fortsette planleggingen med å styrke de hjemmebaserte tjenestene. Når budsjetttrammene er stramme kan det være vanskelig å satse på forebyggende tiltak, men for å lykkes med de demografiske utfordringene kan en slik prioritering på sikt føre til innsparinger.

Det forventes ikke økning i antall sykehjemsplasser i økonomiplanperioden. Sykehjemmet får mer spesialisert behandling, og kompetansehevende tiltak er viktig for å kunne gi et godt tilbud i årene framover.

Rekruttering

Helse og omsorgstjenesten bruker mye ressurser på å rekruttere kompetent helsepersonell i alle avdelinger. Det å jobbe strategisk med dette er helt nødvendig for at kommunen skal kunne levere forsvarlige tjenester. Samarbeid med andre kommuner, og strategisk jobbing mot egne ansatte og unge fra Beirn er viktige tiltak.



Folkehelse

Lokale utfordringer som identifiseres skal danne grunnlaget for kommunens langsiktige mål og strategier for folkehelsearbeidet.

Hovedutfordringer i folkehelsearbeidet er:

Hovedutfordringer i folkehelsearbeidet

- Utjevning av sosiale helseforskjeller
- Mestring hos barn og unge
- Deltagelse og aktivitet
- Fritid og møteplasser
- Rusmiddelforebygging

Helsesykepleier har en viktig funksjon i ivaretagelsen av den psykiske helsen til barn og unge. Det å være synlig senker terskelen for å ta kontakt. Helsesykepleier vil prioritere skolehelsetjenesten mer enn tidligere, og det blir i framtiden lettere med en skole. Selv om andelen barn og unge går ned, må arbeidet rettet mot den psykiske helsen til barn og unge styrkes. Kommunen har vertskommunesamarbeid med Fauske om kommunepsykolog, og blir også avhengig av samarbeid i årene framover for å kunne gi et slikt tilbud.

Miljøtjenesten

Kommunen har i mange år prioritert ressurser til psykisk helse og rus. Nå er tjenesten organisert under miljøtjenesten der tjenesten til utviklingshemmede er i samme avdeling. Dette krever tett samhandling og fleksible arbeidstakere. Miljøtjenesten vil i samarbeid med hjemmesykepleieren få ansvar for dagtilbud til demente. Dagtilbud til demente er et tiltak som må økes de nærmeste årene da det blir flere eldre og flere som får diagnosen demens. Samarbeid med private aktører som Inn på tunet og andre tilbydere er med på å gi et godt tilbud til personer med utviklingshemming, og kan i framtiden også bli nødvendig til andre brukergrupper. Inntektssystemet for ressurskrevende tjenester er strammet inn, slik at kommunen får nedgang i inntekter til denne tjenesten.

Legetjenesten

Beiarn kommune har god legedekning når alle stillingene er besatt. Hovedutfordringen er at det er vanskelig å rekruttere legevikarer i perioder det er behov. Dette kan føre til store kostnader ved bruk av vikarbyrå. Kommuneoverlegefunksjonen kan i perioder, og særlig nå når det er en pandemi stjele ressurser fra vanlig fastlegepraksis og føre til økt belastning på legene.

Fysioterapitjenesten

Kommunen har mange eldre og mange med behov for fysioterapitjenester. Ved å øke dette tilbudet, kan tjenesten jobbe mer forebyggende og i samarbeid med ergoterapeut ha aktiviteter som fremmer hverdagsmestring. Det er også unge brukere som har behov for dette tjenestetilbudet. Kommunen skal samarbeide med Saltdal kommune om ergoterapitjenesten, og planlegger et prosjekt sammen som fremmer hverdagsmestring.

NAV

NAV er i endring og i november etableres et nytt felles NAV-kontor for kommunene i Indre Salten - NAV Indre Salten. Kommunen inngår da et vertskommunesamarbeid med Fauske kommune sammen med Saltdal, Sørfold og Hamarøy. Formålet er med effektiv drift, etablere større fagmiljøer og derved bedre tjenester og sikre fortsatt tilstedeværelse i vår kommune.

Det er behov fra 2021 å øke den kommunale stillingen med 20 %. Dette for å komme opp på samme nivå som de andre kommunene i samarbeidet. Det må forventes at det statlige årsverket skal ligge på samme nivå som de andre deltagerkommunene i samarbeidet.

Utfordringer og fokusområder for Pleie- og Omsorg

- Hverdagsrehabilitering og aktiv omsorg
- Øke dagaktivitetstilbudet
- Kompetansehevende tiltak for helsepersonell
- Videre satsning på velferdsteknologi
- Rekruttering. Rekruttere yrkesgrupper som kan bidra i det forebyggende arbeidet
- Økt samarbeid med frivillige

Oppvekst og kultur – et område å satse på for å motvirke forgubbing

Oppvekst

Barn og unge og unge familier er valgt ut som en av et hovedsatsingsområde i kommuneplanarbeidet.

Å gi barn og unge gode levekår tidlig i livet er god investering til dem og til samfunnet. Barn og unge i Beiarn har det stort sett bra, men Ungdataundersøkelsen fra 2019 viser at over halvparten av ungdomsskoleelevene er misfornøyd med lokalmiljøet sitt. Bare 44% er fornøyd, mens landsgjennomsnittet er 69%.

Utviklingen i folketall i Beiarn viser at antall barn og unge i alderen 0-5 år og 6-15 år er i nedgang og vil reduseres de neste 10 år. Den yrkesaktive gruppen i alderen 20-67 år minsker mest. Når ungdommen er ferdig med grunnskolen forlater de Beiarn og svært få kommer tilbake. Det er viktig å sette inn tiltak som kan motvirke dette. Beiarn vil være avhengig av å rekruttere arbeidskraft utenfra og da er det viktig at kommunen har tjenester av høy kvalitet og som appellerer til at unge og unge familier finner det attraktivt å etablere seg her.

Barn velger ikke sine oppvekst- og levekårsforhold. Deres levevaner påvirkes i stor grad av foreldrenes utgangspunkt, og for å nå barna med tiltak må en også nå foreldrene. Barn og unges sosiale, faglige og helsemessige utfordringer bør møtes med strukturelle og langsiktige strategier. Her har barnehage, grunnskole og videregående skoler et særlig ansvar. De fleste barn og unge går i barnehage eller skole, som er gode arenaer for lek, læring og utjevning av sosiale og helseforskjeller. Oppvekstvilkår og levevaner tidlig i livet legger grunnlaget for helse og trivsel senere i livet.

Barnehage

Barnehagen kan være positiv for hvordan barna senere fungerer i skolen og deres atferds utvikling. Særlig hos barn med lav sosioøkonomisk bakgrunn kan gode barnehager ha gunstig effekt på psykisk helse og språkutvikling, og bidra til utjevning av sosiale forskjeller. Barn som går i barnehage med høy kvalitet, har oftere bedre språk og bedre sosial tilpasning, enn barn som er hjemme eller i annet barnepastilbud. Beiarn kommune har full barnehagedekning.



Barnehager med høy kvalitet kjennetegnes av at de har små barnegrupper og tilstrekkelig, godt utdannet, personlig egnet, stabilt voksenpersonell med lett tilgang til veiledning fra kommunepsykolog eller annet helsepersonell (St.meld. nr. 41 2009).

I Beiarn oppfyller kommunen kravet til pedagogisk bemanning i barnehagen. Utfordringen ligger i barnehagens lokaler som oppleves trange er uegnet og dårlige. Bygging av ny barnehage i perioden er et godt grep som vil få stor betydning for trivselen til barna og de ansatte.

Vi ser også en trend der andelen barn i barnehage og skole som må ha individuelle opplegg øker. Det positive er at barn fanges opp tidlig og tiltak settes inn. Sett opp mot Ungdataundersøkelsen 2019 bekrefter det resultatene som kommer fram om at ungdom også har det vanskelig.

Dette stiller krav til en skolehelsetjeneste som har ressurser til mer systemisert arbeid på den forebyggende siden, på systemnivå og å komme inn tidlig.

Grunnskole

Skolen er en viktig arena for faglig og sosial utvikling. I Norge har barn og unge rett til grunnskoleopplæring med et godt fysisk og psykososialt miljø. Manglende mestring i skolen er blant de mest alvorlige risikofaktorene for ungdoms psykiske helse.

Tall fra Ungdataundersøkelsen 2019 viser at ungdom i Beiarn sliter med helsemessige plager langt over landsgjennomsnittet. Det å oppleve skolemiljøet som belastende eller stressende henger sammen med tegn på psykiske helseproblemer og selvopplevde helseplager.

Alle elever og ansatte i skolen er samlet i en skole fra i høst. Bygningen på Trones er for liten og ikke tilstrekkelig funksjonell. Den fungerer midlertidig med en kontorrigg på 100 m2 etablert ved siden av skolebygget i en midlertidig løsning godkjent ut skoleåret 2022/23.

Bygging av ny skole er å anse som et viktig tiltak i et samfunnsutviklingsperspektiv. En ny skole vil gi elevene en ny pedagogisk hverdag. Ny skole vil øke fleksibiliteten og heve kvaliteten på undervisningen. Skolens læringsmiljø – de fysiske rom og uteområde er viktig for ungenes læring og trivsel. Gode skolebygg gir bedre elever – fordi de trives.

Kommunen har ikke fått nye flyktninger etter 2018. Vi ser at de som har vært her noen år og er ferdig med introduksjonsprogrammet flytter ut. Flyktningene har gjerne en stor barneflokk, og bidrar til å holde oppe barnetallene i barnehage og skole. Utflytting vil merkes godt som nedgang i barne- og elevtall.

Beiarn kommune har tilbud om SFO, men få barn benytter tjenesten. Kostratallene viser at dekningsgrad bare er 9 % - som er svært lav. Samtidig som tjenesten er svært kostnadskrevende pr elev. Noe av utfordringen ligger i at tilbudet ivaretas av barnehagens personell og skjer i barnehagens lokaler.

Utfordringer og fokusområder for Oppvekst, skole og barnehage

- Ungdataundersøkelsen fra 2019 viser at over halvparten av ungdomsskoleelevene er misfornøyd med lokalmiljøet sitt. Når ungdommen er ferdig med grunnskolen forlater de Beiarn og svært få kommer tilbake.
- Tall fra Ungdataundersøkelsen 2019 viser at ungdom i Beiarn sliter med helsemessige plager langt over landsgjennomsnittet.
- Beiarn kommune har tilbud om SFO, men få barn benytter tjenesten.
- I Beiarn oppfyller kommunen kravet til pedagogisk bemanning i barnehagen. Utfordringen ligger i barnehagens lokaler som oppleves trange er uegnet og dårlige.
- Vi ser også en trend der andelen barn i barnehage og skole som må ha individuelle opplegg øker. Dette stiller krav til en skolehelsetjeneste som har ressurser til mer systemisert arbeid på den forebyggende siden, på systemnivå og å komme inn tidlig.
- Kommunen mangler en god arena for felles aktivitet, innendørs trening og idrett og større arrangement som f.eks konserter, andre forestillinger og kulturarrangement.

Kultur, idrett og friluftsliv

Beiarn kommune skal være en aktiv kulturaktør og en aktiv samarbeidspartner og tilrettelegger for det frivillige og profesjonelle kulturlivet.

Kultur- og idrettslivet i Beiarn har forandret seg de senere årene. Det er blitt vanskeligere å drive breddeidrett og kultur på frivillig basis. Det synes vanskeligere enn før å rekruttere til verv som baserer seg på frivillighet. Samtidig har idrettens samfunnsmessige betydning økt de senere tiårene.

Kultur- og idrettslivet i Beiarn kommune vil fortsatt være avhengig av ildsjeler for å fungere. Det er ildsjeler som legger ned mye og godt frivillig arbeid som evner å aktivisere og engasjere innbyggerne. Sørge for at frivillige lag og organisasjoner kan bidra til et aktivt og variert kulturliv. I tillegg til ildsjeler er gode møtesteder alfa og omega. Kommunen mangler en god arena for felles aktivitet, innendørs trening og idrett og større arrangement som f.eks konserter, andre forestillinger og kulturarrangement. Befolkningen har begrensede muligheter til å møtes i et stort fellesskap der de sammen kan oppleve kulturelle inntrykk og deltagelse – og derigjennom bygge trivsel, samhold, fellesskap og identitet.

For å fortsatt kunne utvikle og beholde et godt kulturtilbud i Beiarn er følgende hovedutfordringer viktig å møte:

- Pleie ildsjeler
- Prioritere bruk av kommunens ressurser (mannskap og tilskuddsmidler) riktig
- Tilrettelegge for frivilligheten
- Rasjonell lagsstruktur
- Beiarn mangler en hall for innendørs trenings- og idrettsaktiviteter.

Kulturskolen i Beiarn oppfyller ikke kravet til å være en kulturskole i det at det bare gis tilbud innen musikk. Flere barn burde fått en helhetlig kunst- og kulturopplæring med tilbud i flere fag som f.eks dans, kunst, teater, drama, skrijving, litteratur mm. I følge opplæringslovens paragraf 13-6 Musikk og kulturskoetilbud:

«Alle kommunar skal aleine eller i samarbeid med andre kommunar ha eit musikk- og kulturskoetilbod til barn og unge, organisert i tilknytning til skoleverket og kulturlivet elles.»

Biblioteket er trangt og har små muligheter tilby mer kulturell aktivitet slik moderne bibliotek i dag drives. Bibliotek er en kulturarena for alle, samt at biblioteket skal være et levende aktivitetshus.

Gjennom en hall/flerbrukshus vil man kunne samle mange funksjoner og aktiviteter, og i sambruk få et potensielt levende hus og møtested.

Utfordringer og fokusområder for kultur

- Kommunen mangler en god arena for felles aktivitet, innendørs trening og idrett og større arrangement som f.eks konserter, andre forestillinger og kulturarrangement.
- Kulturskolen i Beiarn oppfyller ikke kravet til å være en kulturskole i det at det bare gis tilbud innen musikk.
- Biblioteket er trangt og har små muligheter tilby mer kulturell aktivitet slik moderne bibliotek i dag drives.

Barn, unge og trivsel

I følge Ungdataundersøkelsen i 2019 svarer nesten halvparten - 48% - av ungdommene at de føler seg ensomme, dette er over dobbelt så mange som landsgjennomsnittet som er 20%.

Andelen som opplever mobbing er langt over landsgjennomsnittet. Tallene viser at ungdommene i kommunen har utfordringer med å til å trives i sitt lokale miljø.

Det satses mer på å skape aktiviteter og arrangement for barn og ungen nå, men de unges hus – fritidsklubben - drives i dag i dårlige og uegnede lokaler. Det er viktig for kommunen å ha en trygg og attraktiv møteplass for ungdom. Her får de møte trygge voksne, oppleve et sosialt fellesskap og delta på aktiviteter. Fritidsklubb er gratis og et lavterskel tilbud.

Utfordringer og fokusområder for barn, unge og trivsel

- I følge Ungdataundersøkelsen i 2019 svarer nesten halvparten - 48% - av ungdommene at de føler seg ensomme.
- Andelen som opplever mobbing er langt over landsgjennomsnittet.
- Fritidsklubben drives i dag i dårlige og uegnede lokaler.

Det er mange viktige oppgaver innenfor sektoren som må ha prioritet fremover om vi skal lykkes å skape et godt, trygt, samlende og helhetlig oppvelst- og kulturmiljø i Beiarn. For å lykkes med å skalpe slike nødvendige endringer må vi derfor evne settes fokus på følgende sentrale områder innenfor oppvekst og kultur;

- Sørge for at barn og unge har kunnskap om næringslivet i regionen slik at de kan bli i stand til å gjøre bevisste valg for sin videre skolegang og karriere – og forbli eller komme tilbake til bygda.
- Fortsette med å inspirere og motivere barn og unge til aktivt å medvirke i demokrati og samfunnsdebatt.
- Barn og unges sosiale, faglige og helsemessige utfordringer bør møtes med strukturelle og langsiktige strategier.
- Utvikle en skolehelsetjeneste som har ressurser til mer systematisert arbeid på den forebyggende siden, arbeid på systemnivå og å komme inn tidlig.
- Bygge ny skole og flerbrukshus som i tillegg til idrettshall ivaretar ungdommens hus/fritidsklubb, bibliotek, konsert og kulturarena
- Bygge ny barnehage på Trones. På sikt vurdere hva en gjør med barnehagens avdeling på Moldjord
- Utvikle kulturskoletilbudet, UKM (Ung Kultur Møtes)
- Styrke arbeidet med å være en kultur- aktør og aktiv samarbeidspartner og tilrettelegger for det frivillige og profesjonelle kulturlivet.

Teknisk og landbruk

Avdelingen har lyktes med rekruttering og har i dag bra kompetanse. Det er utfordrende å holde tritt med stadige endringer i lover, forskrifter og kompetansekrav.

Tomter - boliger - bygg

En viktig forutsetning for nybygging av boliger er tilgang på attraktive tomter. Dette er en mangel i sentrumsområdene, særlig for Moldjord og Storjord. Det er avsatt midler til planprosesser og det jobbes med frigjøring av nye arealer. I forbindelse med bygging av ny barnehage på Trones bør det ses på om del 2 av Løssiheimen skal bygges ut.

Det er en utfordring at hoveddelen av den kommunale boligmassen begynner å bli gammel. Denne må moderniseres og gjøres attraktiv for tilflytting og nyetablering. Noen eldre boliger bør selges. Videre må det fortsatt jobbes tett sammen med Husbanken for å løse ut tilgjengelige virkemidler.

Det er investert betydelige summer i nye bygg de siste årene, samtidig som det er gjort store strukturendringer. Det er viktig at kommunen evner å avhende gamle bygg som ikke lenger er viktige for kommunal tjenesteproduksjon eller tilrettelegging. Det må være fokus på redusert arealbruk, moderne tilpassede bygg, flerbruk og effektiv drift.

Kommunal infrastruktur

Beiarn kommune bruker mye ressurser på kommunal infrastruktur, både hva gjelder vann, avløp og vei. Ut fra lokale utfordringer, demografi og folketall må dette forventes å fortsette - og også øke fremover.

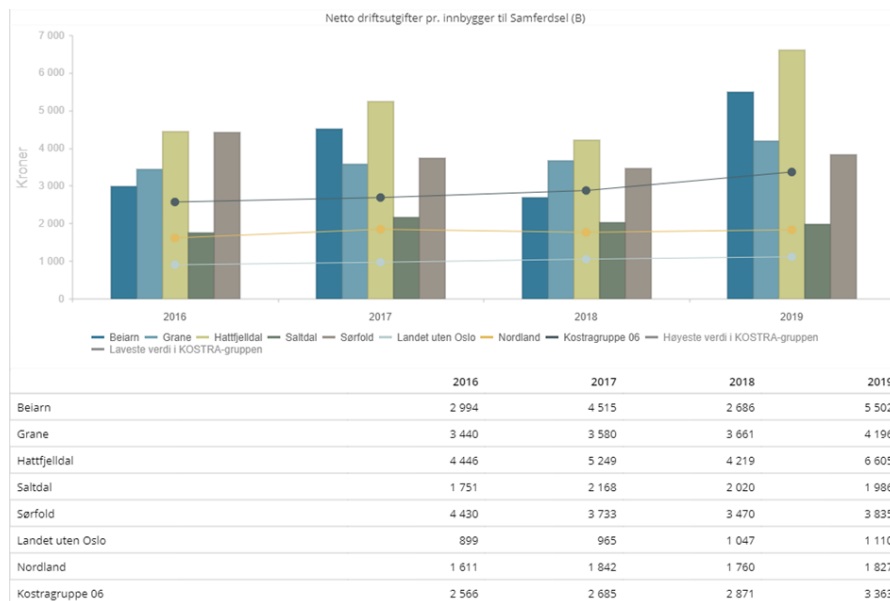

Utfordringer og fokusområder for Teknisk

- Behov for tilgang på flere attraktive tomter særlig for Moldjord og Storjord
- Den kommunale boligmassen begynner å bli gammel. Denne må moderniseres og gjøres attraktiv for tilflytting og nyetablering.
- Kommunen må evner å avhende gamle bygg som ikke lenger er viktige for kommunal tjenesteproduksjon eller tilrettelegging.
- Høye kostnader til kommunal infrastruktur grunnet spredt bosetting og lavt innbyggertall.

Landbruk og skogbruk

Antallet bruk med husdyr har gått kraftig ned de siste 20 - 30 årene. Likevel opprettholdes produksjonen noenlunde i form av leveranse av melk og kjøtt. Det er likevel en bekymring rundt generasjonsskifte på eksisterende bruk, spesielt på geit og sau da det investeres lite i modernisering av bygningsmasse på disse brukene.

Utfordringene til jordbruket er manglende generasjonsskifte på små og mellomstore bruk, noe som på sikt også kan føre til færre arbeidsplasser, færre innbyggere og at matjord går ut av drift. Med færre bruk vil de gjenværende oppleve et fattigere kollegialt miljø. Til tross for at dagens gårdbrukere er dyktige fagpersoner (på særdeles mange områder), vil utvanning av miljøet kunne forsterke problematikken med generasjonsskifte.

Antall tappestusser kumelk



Utvikling i antall bruk med sau og antall vinterføra sau pr. bruk

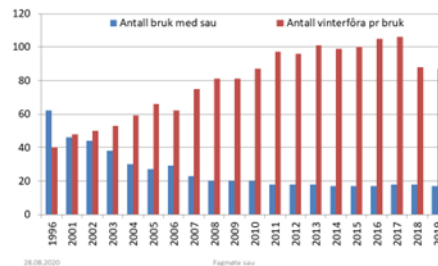

Det er behov for økt aktivitet i skogen. Vi har enda en relativt ung granskog som ikke er hogstmoden. Unntaket er Breivik og enkelteiendommer. Det er en viss aktivitet i barskog, men det er ønskelig med mer aktivitet i lauvskogen, vi klarer ikke å avvirke tilveksten med resultat at vi «gror igjen», og ressurser går til spille. I en tid der man leter etter muligheter for å skape arbeidsplasser av naturgitte forhold, bør det ligge en mulighet i økt bruk av både bar- og lauvvirke fra Beiarn.

Utfordringer og fokusområder for Landbruk og skogbruk

- Redusert antall aktive bruk, generasjonsskifte spesielt på bruk med geit og sau da det investeres lite i modernisering av bygningsmasse på disse brukene.
- For lav aktivitet i forbindelse med hogst medfører at vi ikke evner å avvirke tilveksten med resultat at vi «gror igjen», og ressurser går til spille.

Næring – Kommunens rolle som næringsutvikler

Kommunenes rolle som næringsutvikler er blitt stadig mere kompleks de siste årene. Alle har sterkt fokus på økt tilflytting gjennom å skape arbeidsplasser. Tidligere var det slik at kom arbeidsplassene, så kom folk. I dag er arbeidskraft og kompetanse vanskelig å få tak i, og det å lykkes med næringsutvikling handler derfor om noe mer enn å bidra til å skape arbeidsplasser.

Rekrutteringsutfordringen er stor og gjelder for alle bransjer. For å lykkes med rekruttering og næringsutvikling må det være attraktivt både å jobbe og bo et sted. Skille mellom næringsutvikling og annen samfunnsutvikling er blitt mindre og helheten er avgjørende for å lykkes. Det er derfor svært viktig at kommunens samlede planverk er synkronisert og styrer mot samme strategiske mål for kommunen.

Hva og hvordan

For å forstå bedre og kunne prioritere ressursene som benyttes i kommunens næringsarbeid er det viktig å være bevisst på at her snakker vi ikke bare om en kommunal rolle, men flere roller.

- Kommunen ivaretar Forvaltningsrollen, som handler om å ivareta offentlige lover, forskrifter og regelverk. Stikkord her er god og rask saksbehandling og et godt planverk.
- Vi forvalter Produsentrollen, som innebærer å bistå med tjenester direkte til lokalt næringsliv. Både etablerte bedrifter og etablerere. Herunder kommer også disponering av ulike økonomiske virkemidler og å gi rådgiving og veiledning. I de aller fleste tilfeller en direkte bedriftsrettet innsats.
- Til sist innehar vi Entreprenørrollen, som handler om å ta initiativ, skape og gjennomføre utviklingsprosjekter i samarbeid med ulike næringsaktører, utvikle og følge opp strategiske planer, delta aktivt på ulike næringslivsarenaer, bygge nettverk m.m.

I tre ulike FAFO-rapporter (1994/1996/2011) vises det til at i små kommuner er kommunens rolle som produsent og entreprenør viktigst og at kommuneorganisasjonen har stor betydning for utviklingsarbeidet da de små kommunene som oftest ikke har store aktører som drar lasset. Dette gjelder også for Beiarn og det er viktig å få aksept for kommunens rolle i en slik sammenheng.

Status

Beiarn har mange små 1-2 mannsbedrifter og de store Beiarnbedriftene har forholdsvis få ansatte med arbeidssted Beiarn.

Innenfor de politisk vedtatte satsningsområdene, lokalmat og opplevelsesbasert turisme, er det lokalmatsatsningen som begynner å gi ringvirkninger og som forventes å ha en markant økning i antall sysselsatte de nærmeste årene.

Landbruket holder seg stabilt og er i en positiv utvikling som følge av at unge har tatt over driften, eller er klar til å overta. Den langsiktige utviklingen viser imidlertid at sektoren sysselsetter færre årsverk som følge av nedbygging av bruk samt effektivisering av driften.

Kommunens administrasjon har stort fokus på næringsrelatert arbeid, og på grunn av små og åpne forhold i kommunen, er det god kontakt med næringsaktørene i kommunen. Samarbeidsklimaet i Salten er meget godt og de 10 kommunene samarbeider konstruktivt gjennom dette Næringsnettverket.

Tabellen under viser sysselsettingen i Beiarn fordelt på bransjer (2019);

SN01-03 Jordbruk, skogbruk og fiske	40
SN05-09 Bergverksdrift og utvinning	9
SN10-33 Industri	21
SN35-39 Elektrisitet, vann og renovasjon	7
SN41-43 Bygge- og anleggsvirksomhet	53
SN45-47 Varehandel, motorvognreparasjoner	48
SN49-53 Transport og lagring	36
SN55-56 Overnattings- og serveringsvirksomhet	3
SN58-63 Informasjon og kommunikasjon	3
SN68-75 Teknisk tjenesteyting, eiendomsdrift	8
SN77-82 Forretningsmessig tjenesteyting	12
SN84 Offentlig administrasjon, forsvar, sosialforsikring	38
SN85 Undervisning	37
SN86-88 Helse- og sosialtjenester	139
SN90-99 Personlig tjenesteyting	9
SN00 Uoppgitt	3

Utfordringer og fokusområder for Næring

- Beiarn har et svakt næringsliv og stor andel av innbyggerne er direkte eller indirekte ansatt innen kommunal virksomhet.
- I kampen om nyetableringer og tilførsel av nye arbeidsplasser er vi i ferd med å tape i konkurranse med omliggende kommuner.
- For å kunne være attraktiv for næringsetableringer og ny arbeidskraft (les: tilflytting) er det i fremtiden viktig, i langt større grad enn historisk, å se sammenhengen mellom andre viktige kommunale innsatsområder som knutepunktutvikling, boligutvikling, stedsutvikling, inkludering mv.
- Avgjørende er også kvaliteten på tjenestetilbudet kommunen kan tilby innenfor helse, skole, barnehage, fritidsaktiviteter mv.

I så måte er kommunen i en heldig stilling da det skal vedtas ny kommuneplan i løpet av høsten.

Kommuneplanens samfunnsdel skal legge føringer for den etterfølgende arealdelen.

For at vi skal lykkes med det kommunale næringsarbeidet må kommuneplanen fronte en positivitet og satsningsvilje som gjør kommunen attraktiv å investere i, både forretningsmessig og bomessig. Vi er i stor grad avhengig av eksterne aktører for å kunne lykkes, så samarbeid og nettverksbygging vil også være avgjørende faktorer.

Grunnlaget er godt, vi har et godt omdømme og viljen er tilstede, men vi må gjennom vår strategiske tilrettelegging gi et tydelig signal om retning og mål. Dette må så gjenspeile seg i kommuneplanens arealdel, med tydelige arealprioriteringer tilpasset de satsningsområder som prioriteres. Ved å ta de rette grep nå har vi alle muligheter for å lykkes og gjøre SSB's prognoser om fremtidig befolkningsutvikling til skamme.

KOSTRA og nøkkeltall 2019

Beiarn Kommune

- Et utvalg fra statistikk -



Utgifter og formål sammenlignet med utvalgte kommuner

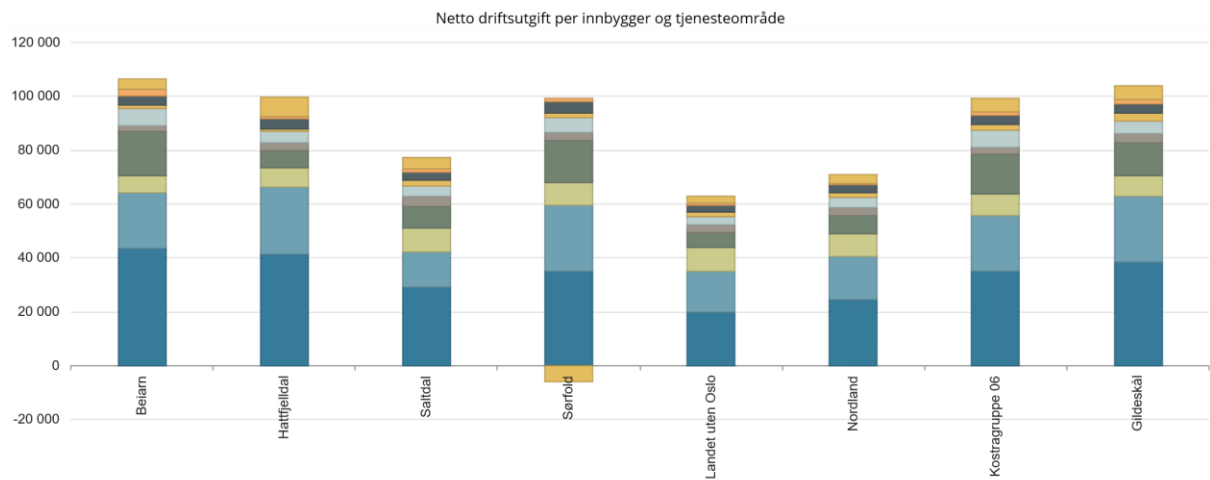

	Beiarn	Hattfjelldal	Saltdal	Sørfold	Landet uten Oslo	Nordland	Kostragruppe 06	Gildeskål
■ Pleie og omsorg	43 712	41 567	28 969	34 965	20 008	24 417	34 919	38 386
■ Grunnskole	20 530	24 786	13 492	24 792	15 101	16 210	21 002	24 778
■ Barnehage	6 317	7 120	8 701	8 376	8 933	8 404	7 710	7 230
■ Adm, styring og fellesutgifter	16 282	6 402	8 150	15 651	5 336	6 634	14 937	12 490
■ Sosiale tjenester	2 430	2 850	3 680	3 042	2 846	2 865	2 611	3 383
■ Kommunehelse	6 394	4 112	3 853	5 146	3 083	3 972	6 386	4 639
■ Barnevern	1 273	1 244	1 981	1 856	1 836	1 780	1 964	2 718
■ Kultur og idrett	3 326	3 619	2 823	4 015	2 549	2 736	3 346	3 670
■ Plan, kulturminner, natur og nærmiljø	2 551	999	1 571	1 377	828	752	1 318	1 571
■ Andre områder	3 764	6 988	4 312	-5 726	2 528	3 259	4 903	5 026
Totalt	106 579	99 687	77 532	93 494	63 048	71 029	99 096	103 891



Grunnskole

	Beiarn 2018	Beiarn 2019	Hattfjelldal	Salt dal	Sørfold	Gildeskål	Landet uten Oslo	Nordland	Kostragruppe 06
Prioritet									
Netto driftsutgifter grunnskolesektor (202, 215, 222, 223) i prosent av samlede netto driftsutgif (B)	19,7 %	19,4 %	25,0 %	15,8 %	27,0 %	22,6 %	23,0 %	22,0 %	20,3 %
Netto driftsutgifter til grunnskole (202), per innbygger 6-15 år (B)	178 209	194 557	165 233	93 819	184 010	176 315	93 456	107 696	147 990
Netto driftsutgifter til skolefritidstilbud (215), per innbygger 6-9 år (B)	22 833	9 182	8 980	6 095	20 551	11 943	4 875	6 259	10 017
Netto driftsutgifter til skolelokaler (222), per innbygger 6-15 år (B)	38 291	34 341	42 158	19 165	39 360	49 000	19 608	23 405	37 768
Netto driftsutgifter til skoleskyss (223), per innbygger 6-15 år (B)	5 581	4 659	6 199	3 401	3 586	3 335	2 311	2 253	4 473
Produktivitet									
Driftsutgifter til inventar og utstyr (202), per elev i grunnskolen (B)	1 179	943	676	1 526	2 014	2 154	1 017	1 419	1 637
Driftsutgifter til undervisningsmateriell (202), per elev i grunnskolen (B)	4 202	3 506	1 824	1 590	2 469	1 552	1 351	1 481	2 183
Gjennomsnittlig gruppestørrelse, 1.-10.årstrinn (B)	6,2	7,7	7,1	11,4	6,8	7,6	12,9	10,7	8,0
Korrigerte brutto driftsutgifter til grunnskole (202), per elev (B)	204 857	205 506	159 088	101 455	191 785	178 179	103 264	118 232	163 830
Korrigerte brutto driftsutgifter til grunnskole, skolelokaler og skoleskyss (202, 222, 223), per (B)	244 453	253 787	192 797	126 012	225 753	225 056	126 209	144 418	202 599
Korrigerte brutto driftsutgifter til skolefritidstilbud (215), per komm. Bruker (B)	718 000	106 333	61 556	28 955	40 020	38 256	32 382	33 955	37 562
Lønnsutgifter til grunnskole, skolelokaler og skoleskyss (202, 222, 223), per elev (B)	198 048	193 851	163 831	104 425	194 756	176 891	100 720	116 151	162 400
Dekningsgrad									
Andel elever i grunnskolen som får morsmålsopplæring (B)	10,7 %	0,0 %	0,0 %	0,0 %	0,0 %	0,0 %	2,1 %	1,9 %	0,7 %
Andel elever i grunnskolen som får spesialundervisning (B)		6,9 %	11,5 %	10,9 %	6,2 %	9,5 %	7,8 %	9,7 %	10,0 %
Andel elever i grunnskolen som får særskilt norskopplæring (B)	13,1 %	4,6 %	2,7 %	4,6 %	4,3 %	6,0 %	5,0 %	4,3 %	5,3 %
Andel elever med direkte overgang fra grunnskole til videregående opplæring (B)			94,7 %	100,0 %	95,2 %	90,0 %	97,8 %	97,7 %	96,6 %
Andel innbyggere 6-9 år i kommunal og privat SFO (B)	3,3 %	9,1 %	18,4 %	33,5 %	73,9 %	55,7 %	57,7 %	46,8 %	43,0 %

Ståstedanalyse 1

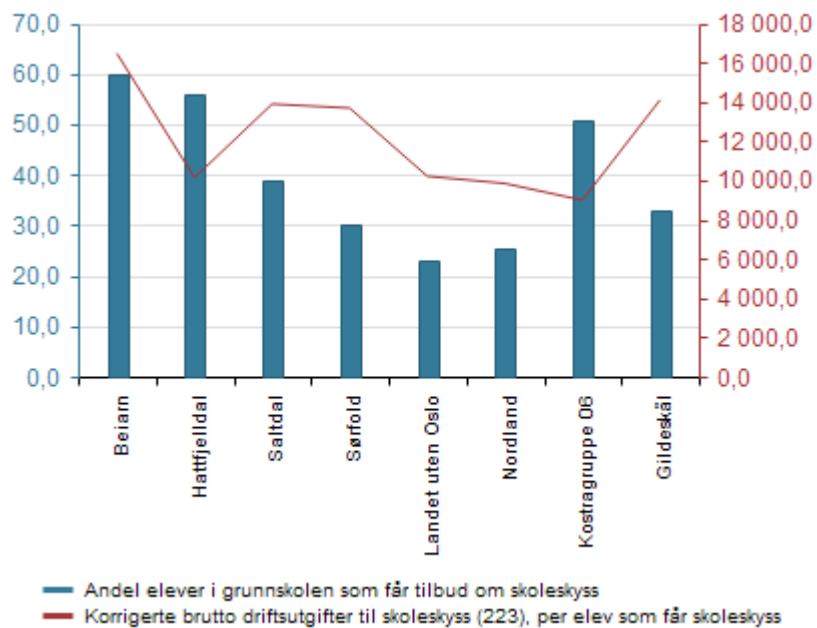

	Andel elever i grunnskolen som får tilbud om skoleskyss	Korrigerte brutto driftsutgifter til skoleskyss (223), per elev som får skoleskyss
Beiarn	59,8 %	16 453,6
Hattfjelldal	56,1 %	10 123,0
Saltdal	38,9 %	13 876,4
Sørfold	30,1 %	13 669,9
Landet uten Oslo	23,0 %	10 201,0
Nordland	25,5 %	9 832,2
Kostragruppe 06	50,9 %	8 979,3
Gildeskål	32,8 %	14 084,3

Ståstedanalyse 2

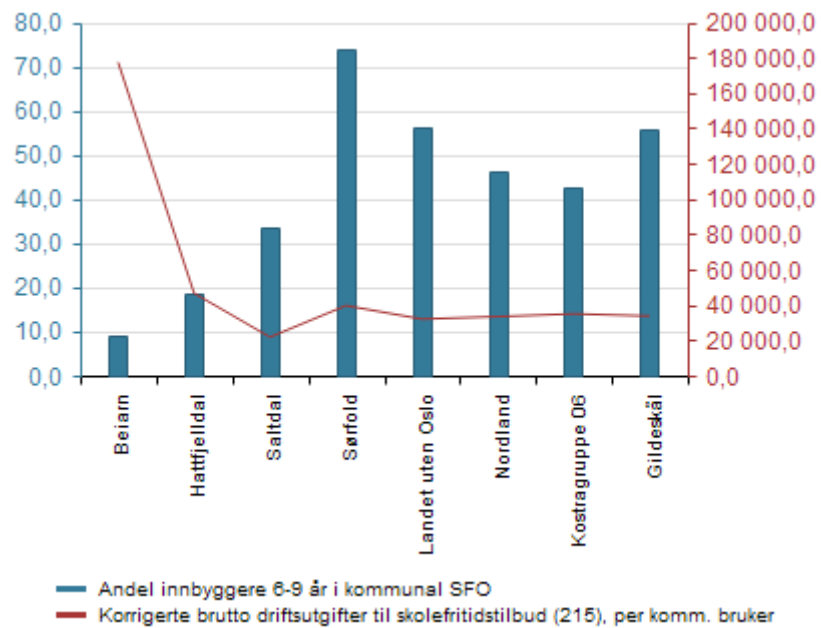

	Andel innbyggere 6-9 år i kommunal SFO	Korrigerede brutto driftsutgifter til skolefritidstilbud (215), per komm. bruker
Beiarn	9,1 %	177 222
Hattfjellidal	18,4 %	46 555
Saltdal	33,5 %	21 749
Sørfold	73,9 %	39 554
Landet uten Oslo	56,0 %	31 957
Nordland	46,1 %	33 373
Kostragruppe 06	42,6 %	34 906
Gildeskål	55,7 %	33 680

Barnehage

	Beiarn 2018	Beiarn 2019	Hattfjelldal	Salttdal	Sørfold	Gildeskål	Landet uten Oslo	Nordland	Kostragruppe 06
Prioritet									
Netto driftsutgifter barnehagesektoren i prosent av kommunens totale netto driftsutgifter (B)	5,2 %	6,0 %	7,3 %	10,3 %	9,2 %	7,0 %	14,3 %	11,9 %	7,8 %
Netto driftsutgifter per innbygger 1-5 år i kroner, barnehager (B)	132 462	160 600	200 761	169 338	169 821	171 939	163 184	168 072	186 381
Produktivitet									
Korrigerte brutto driftsutgifter i kroner per barn i kommunal barnehage (B)	179 529	166 356	231 022	158 675	210 412	195 747	169 983	169 229	186 442
Korrigerte brutto driftsutgifter til kommunale barnehager per korrigert oppholdstimer (kr) (B)	83	77	107	73	98	91	79	78	86
Korrigerte oppholdstimer per årsverk i kommunale barnehager (B)	9 144	9 706	7 647	13 009	8 337	9 963	12 170	11 467	9 937
Dekningsgrad									
Andel barn 0 år med barnehageplass i forhold til innbyggere 0 år (B)	0,0 %	0,0 %	0,0 %	4,2 %	0,0 %	0,0 %	4,4 %	3,2 %	1,0 %
Andel barn 1-2 år med barnehageplass i forhold til innbyggere 1-2 år (B)	40,0 %	64,7 %	78,6 %	90,1 %	54,1 %	66,7 %	84,6 %	87,4 %	79,9 %
Andel barn 3-5 år med barnehageplass i forhold til innbyggere 3-5 år (B)	96,6 %	104,4 %	90,6 %	97,3 %	96,6 %	94,6 %	97,3 %	97,8 %	96,9 %
Andel barn i kommunale barnehager i forhold til alle barn i barnehage (B)	100,0 %	100,0 %	100,0 %	85,2 %	100,0 %	100,0 %	49,9 %	51,0 %	94,3 %
Andel minoritetsspråklige barn i barnehage i forhold til alle barn med barnehageplass (B)	12,5 %	8,6 %	7,5 %	13,7 %	11,8 %	22,9 %	17,3 %	12,7 %	20,4 %
Kvalitet									
Leke- og oppholdsareal per barn i barnehage (m2) (B)	7,8	7,1	11,7	5,5	7,1	8,4	5,8	6,3	9,2

Ståstedanalyse 1

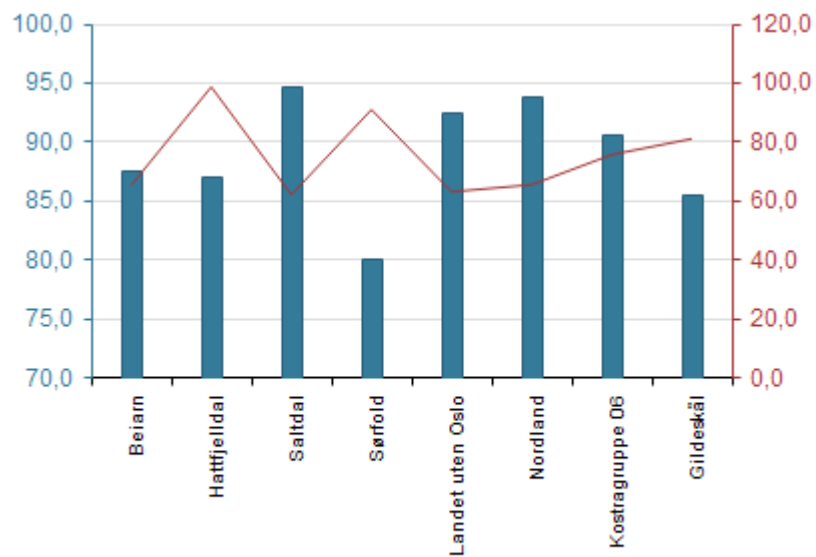

Andel barn 1-5 år i barnehage, i forhold til innbyggere 1-5 år (prosent)

Korrigerte brutto driftsutgifter f201 per korrigert oppholdstime i kommunale barnehager

	Andel barn 1-5 år i barnehage, i forhold til innbyggere 1-5 år (prosent)	Korrigerte brutto driftsutgifter f201 per korrigert oppholdstime i kommunale barnehager (kr)
Beiarn	87,5 %	64,9
Hattfjellidal	87,0 %	98,3
Saltdal	94,6 %	61,7
Sørfold	80,0 %	90,6
Landet uten Oslo	92,4 %	62,7
Nordland	93,8 %	65,1
Kostragruppe 06	90,6 %	75,3
Gildeskål	85,4 %	80,7

Barnevern

	Beiarn 2018	Beiarn 2019	Hattfjelldal	Saltdal	Sørfold	Gildeskål	Landet uten Oslo	Nordland	Kostragruppe 06
Prioritet									
Netto driftsutgifter per innbygger 0-17 år, barnevernstjenesten (B)	7 209	8 409	7 137	10 080	11 928	15 680	10 880	12 101	15 193
Kvalitet									
Stillinger med fagutdanning per 1 000 barn 0-17 år (B)	3,8	3,9	8,9	5,9	6,1	5,9	5,2	6,5	8,7

Ståstedanalyse 1

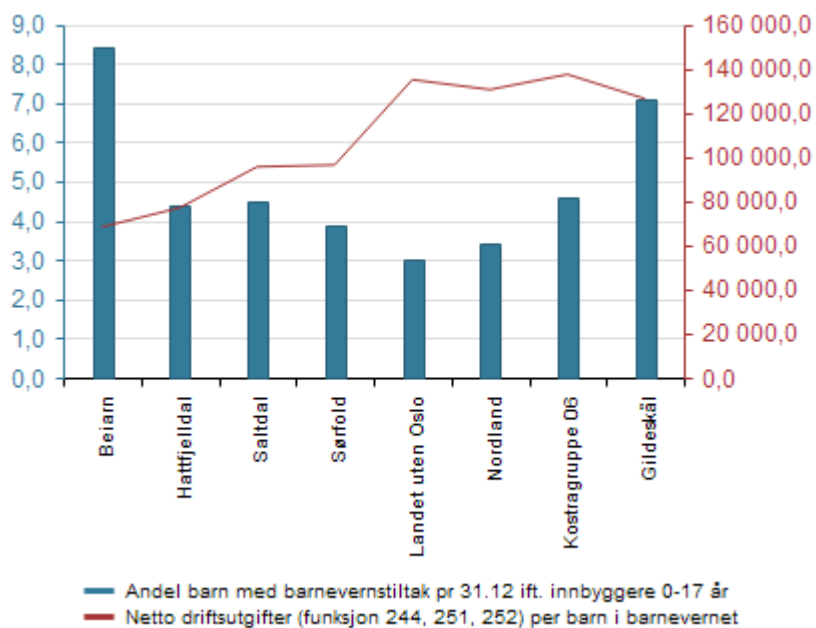

	Andel barn med barnevernstiltak pr 31.12 ift. innbyggere 0-17 år	Netto driftsutgifter (funksjon 244, 251, 252) per barn i barnevernet
Beiarn	8,4 %	68 158
Hattfjelldal	4,4 %	76 810
Saltdal	4,5 %	95 392
Sørfold	3,9 %	96 222
Landet uten Oslo	3,0 %	134 788
Nordland	3,4 %	130 313
Kostragruppe 06	4,6 %	137 205
Gildeskål	7,1 %	126 190

Pleie og omsorg

	Beiarn 2018	Beiarn 2019	Hattfjelldal	Saltidal	Sørfold	Gildeskål	Landet uten Oslo	Nordland	Kostragruppe 06
Prioritet									
Aktivering, støttetjenester (f234) - andel av netto driftsutgifter til plo (B)	3,3 %	3,5 %	3,9 %	4,7 %	2,1 %	0,6 %	5,1 %	3,5 %	2,4 %
Institusjoner (f253+261) - andel av netto driftsutgifter til plo (B)	55,8 %	53,5 %	52,6 %	44,8 %	67,8 %	49,5 %	42,9 %	46,3 %	54,3 %
Netto driftsutgifter pleie og omsorg i prosent av kommunens totale netto driftsutgifter (B)	42,0 %	41,4 %	42,7 %	47,4 %	38,2 %	36,9 %	32,4 %	35,1 %	36,8 %
Tjenester til hjemmeboende (f254) - andel av netto driftsutgifter til plo (B)	40,4 %	42,5 %	43,1 %	62,9 %	30,1 %	49,9 %	51,7 %	50,4 %	45,1 %
Produktivitet									
Korrigerte brutto driftsutg pr. mottaker av hjemmetjenester (i kroner) (B)	225 956	221 895	361 097	431 594	305 219	212 677	286 026	275 816	294 862
Korrigerte brutto driftsutgifter, institusjon, pr. kommunal plass (B)	1 350 450	1 412 050	1 728 250	1 549 098	1 425 250	1 301 212	1 275 120	1 325 212	1 269 806
Kvalitet									
Andel plasser i enerom i pleie- og omsorgsinstitusjoner	100,0 %	100,0 %	100,0 %	100,0 %	100,0 %	93,5 %	98,2 %	97,9 %	99,2 %

Ståstedanalyse 1

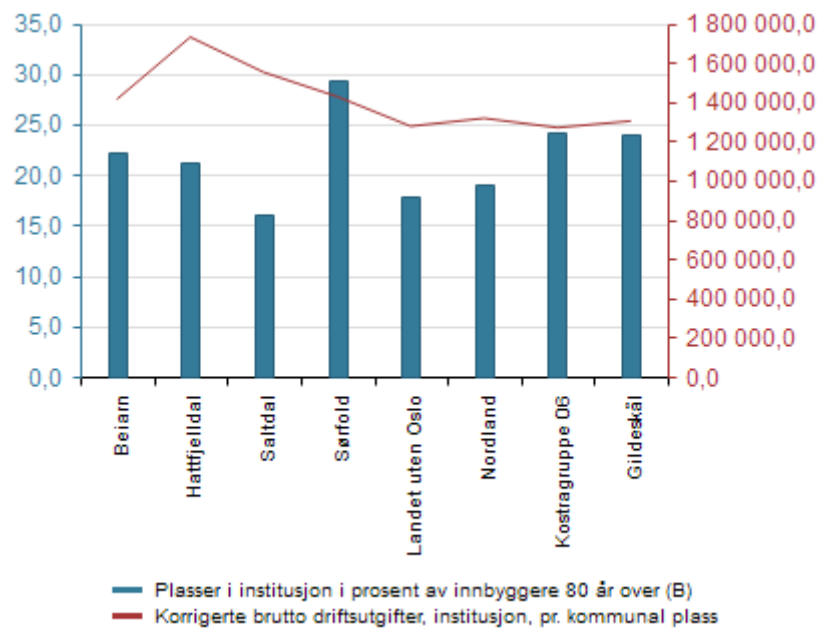

	Plasser i institusjon i prosent av innbyggere 80 år over (B)	Korrigerte brutto driftsutgifter, institusjon, pr. kommunal plass
Beiarn	22,2 %	1 412 050
Hattfjelldal	21,3 %	1 728 250
Saltdal	16,1 %	1 549 098
Sørfold	29,3 %	1 425 250
Landet uten Oslo	17,8 %	1 274 516
Nordland	19,1 %	1 315 025
Kostragruppe 06	24,2 %	1 267 364
Gildeskål	24,1 %	1 301 212

Utgiftsbehov og kriteriedata

	Beiarn	Hattfjelldal	Saltidal	Sørfold	Landet uten Oslo	Nordland	Kostragruppe 06	Gildeskål
Indeks innb. 0-1 år (0%)	40,8 %	53,3 %	90,6 %	84,7 %	96,5 %	88,1 %	72,2 %	51,2 %
Indeks innb. 2-5 år (1%)	67,8 %	74,7 %	91,1 %	80,1 %	99,3 %	91,4 %	76,9 %	85,9 %
Indeks innb. 6-15 år (2%)	69,0 %	101,9 %	94,6 %	93,0 %	102,1 %	95,7 %	89,0 %	89,6 %
Indeks innb. 16-22 år (2%)	86,7 %	101,7 %	88,7 %	93,3 %	102,5 %	103,4 %	100,2 %	89,0 %
Indeks innb. 23-66 år (10%)	92,8 %	87,0 %	94,3 %	89,8 %	98,3 %	96,9 %	92,4 %	94,2 %
Indeks innb. 67-79 år (11%)	172,3 %	158,5 %	139,9 %	160,7 %	104,0 %	116,8 %	145,8 %	146,1 %
Indeks innb. 80-89 år (20%)	202,4 %	165,6 %	131,3 %	137,8 %	104,3 %	120,9 %	156,4 %	148,4 %
Indeks innb. over 89 år (11%)	162,3 %	187,3 %	122,1 %	186,2 %	102,2 %	118,1 %	158,3 %	172,5 %
Indeks basiskriteriet (1%)	1 598,2 %	1 173,7 %	267,0 %	805,2 %	114,4 %	260,9 %	1 158,4 %	820,3 %
Indeks reiseavst. innen sone (1%)	274,6 %	272,6 %	182,1 %	381,1 %	107,8 %	208,4 %	446,2 %	479,1 %
Indeks reiseavst. til nabokrets (1%)	305,9 %	420,9 %	137,6 %	451,2 %	108,3 %	157,3 %	385,0 %	187,2 %
Indeks PU over 16 år (14%)	209,2 %	172,8 %	212,3 %	108,4 %	104,9 %	134,1 %	173,9 %	214,8 %
Indeks ikke-gifte 67 år og over (13%)	169,0 %	149,1 %	127,8 %	160,5 %	102,0 %	122,8 %	162,5 %	166,6 %
Indeks dødelighetskriteriet (13%)	127,4 %	84,2 %	109,0 %	118,8 %	100,0 %	106,4 %	113,7 %	143,9 %
Utgiftsbehov - Pleie og omsorg (sum)	186,6 %	162,7 %	136,4 %	150,6 %	102,8 %	120,3 %	163,7 %	167,3 %

Kommunehelse

	Beiarn 2018	Beiarn 2019	Hattfjellidal	Saltal	Sørfold	Gildeskål	Landet uten Oslo	Nordland	Kostragruppe 06
Prioritet									
Netto driftsutg til forebygging, helsestasjons- og skolehelsetj. pr. innb 0-20 år (B)	3 634	4 627	4 351	2 095	2 847	1 313	2 904	3 053	3 743
Netto driftsutg til forebygging, helsestasjons- og skolehelsetj. pr. innb 0-5 år (B)	14 100	18 604	23 804	7 806	11 387	5 384	11 191	12 150	16 370
Netto driftsutgifter til forebyggende arbeid, helse pr. innbygger (B)	-144	111	434	151	335	346	245	246	248
Dekningsgrad									
Reservekapasitet fastlege (B)	148	100	138	113	117	141	103	104	131
Andre nøkkeltall									
Gjennomsnittlig listelengde (B)	472	599	654	663	628	497	1 049	853	572

Utgiftsbehov og kriteriedata

	Beiarn	Hattfjellidal	Saltal	Sørfold	Landet uten Oslo	Nordland	Kostragruppe 06	Gildeskål
Indeks innb. 0-1 år (2%)	40,8 %	53,3 %	90,6 %	84,7 %	96,5 %	88,1 %	72,2 %	51,2 %
Indeks innb. 2-5 år (5%)	67,8 %	74,7 %	91,1 %	80,1 %	99,3 %	91,4 %	76,9 %	85,9 %
Indeks innb. 6-15 år (12%)	69,0 %	101,9 %	94,6 %	93,0 %	102,1 %	95,7 %	89,0 %	89,6 %
Indeks innb. 16-22 år (9%)	86,7 %	101,7 %	88,7 %	93,3 %	102,5 %	103,4 %	100,2 %	89,0 %
Indeks innb. 23-66 år (31%)	92,8 %	87,0 %	94,3 %	89,8 %	98,3 %	96,9 %	92,4 %	94,2 %
Indeks innb. 67-79 år (20%)	172,3 %	158,5 %	139,9 %	160,7 %	104,0 %	116,8 %	145,8 %	146,1 %
Indeks innb. 80-89 år (7%)	202,4 %	165,6 %	131,3 %	137,8 %	104,3 %	120,9 %	156,4 %	148,4 %
Indeks innb. over 89 år (2%)	162,3 %	187,3 %	122,1 %	186,2 %	102,2 %	118,1 %	158,3 %	172,5 %
Indeks basiskriteriet (5%)	1 598,2 %	1 173,7 %	267,0 %	805,2 %	114,4 %	260,9 %	1 158,4 %	820,3 %
Indeks reiseavst. innen sone (3%)	274,6 %	272,6 %	182,1 %	381,1 %	107,8 %	208,4 %	446,2 %	479,1 %
Indeks reiseavst. til nabokrets (3%)	305,9 %	420,9 %	137,6 %	451,2 %	108,3 %	157,3 %	385,0 %	187,2 %
Indeks dødelighetskriteriet (5%)	127,4 %	84,2 %	109,0 %	118,8 %	100,0 %	106,4 %	113,7 %	143,9 %
Utgiftsbehov - Kommunehelse (sum)	204,6 %	184,2 %	119,2 %	166,9 %	102,3 %	116,8 %	184,1 %	160,5 %



Sosiale tjenester

	Beiarn 2018	Beiarn 2019	Hattfjell 2018	Hattfjell 2019	Saltdal 2018	Saltdal 2019	Sørfold 2018	Sørfold 2019	Gildegård 2018	Gildegård 2019	Landet uten Oslo	Nordland	Kostragruppe 06
Prioritet													
Netto driftsutgifter til råd, veiledning og sos.forebyggend arb. pr. innb. 20-66 år (B)	3 312	1 626	3 219	3 625	2 724	2 206	1 580	2 149	2 060				
Netto driftsutgifter til sosialtjenesten i prosent av samlede netto driftsutgifter (B)	1,0 %	2,3 %	4,0 %	5,0 %	3,7 %	4,2 %	5,6 %	5,2 %	3,5 %				
Produktivitet													
Brutto driftsutgifter til økonomisk sosialhjelp pr. mottaker (B)	18 458	33 967	26 161	39 833	33 688	29 039	49 860	43 462	39 281				
Dekningsgrad													
Andel mottakere med sosialhjelp som hovedinntektskilde (B)	20,8 %	33,3 %	16,1 %	33,3 %	41,7 %	19,6 %	41,5 %	36,0 %	33,3 %				

Utgiftsbehov og kriteriedata

	Beiarn	Hattfjell	Saltdal	Sørfold	Landet uten Oslo	Nordland	Kostragruppe 06	Gildegård
Indeks innb. 16-22 år (3%)	86,7 %	101,7 %	88,7 %	93,3 %	102,5 %	103,4 %	100,2 %	89,0 %
Indeks innb. 23-66 år (21%)	92,8 %	87,0 %	94,3 %	89,8 %	98,3 %	96,9 %	92,4 %	94,2 %
Indeks uføre (11%)	166,7 %	95,6 %	157,7 %	97,2 %	106,5 %	114,7 %	108,3 %	128,3 %
Indeks flyktingar (15%)	0,0 %	35,5 %	51,6 %	2,7 %	84,9 %	48,1 %	25,6 %	67,4 %
Indeks opphopingsindeks (17%)	37,4 %	35,1 %	62,5 %	39,6 %	85,2 %	49,8 %	55,5 %	41,5 %
Indeks aleneboende 30-66 år (34%)	95,8 %	85,4 %	100,6 %	85,7 %	93,1 %	97,6 %	99,1 %	105,9 %
Utgiftsbehov - Sosiale tjenester (sum)	79,2 %	71,8 %	91,9 %	68,3 %	93,5 %	84,4 %	80,8 %	89,2 %

Kommunale boliger

	Beiarn 2018	Beiarn 2019	Hattfjelldal	Saltdal	Sørfold	Gildeskål	Landet uten Oslo	Nordland	Kostragruppe 06
Prioritet									
Brutto investeringsutgifter til boligformål per innbygger i kroner	11 843	9 834	0	0	9 996	14 171	1 621	1 181	2 679
Netto driftsutgifter, boligformål, i prosent av samlede netto driftsutgifter (B)	0,4 %	0,3 %	0,1 %	0,1 %	0,1 %	-0,2 %	-0,1 %	0,0 %	0,3 %
Dekningsgrad									
Kommunalt disponerte boliger per 1000 innbyggere (B)	49	49	72	44	38	36	21	29	40
Andre nøkkeltall									
Antall husstater tilkjent statlig bostøtte fra Husbanken per 1000 innbyggere (B)	7	9	14	7	5	5	13	11	8
Antall nye søknader per 1000 innbyggere (B)	4	4	15	12	10	6	5	6	5
Antall søknader per 1000 innbyggere (B)	4	4	15	15	12	9	7	8	6

Prioritet - Brutto investeringsutgifter til boligformål per innbygger i kroner

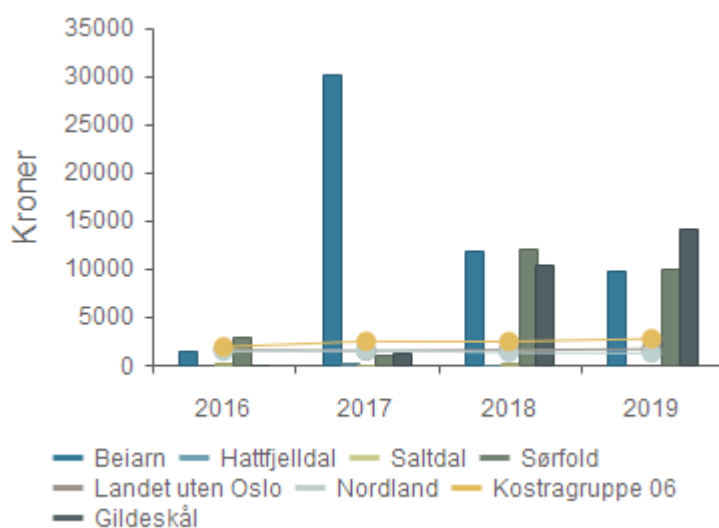

	2016	2017	2018	2019
Beiarn	1 512	30 102	11 843	9 834
Hattfjelldal	0	294	34	0
Saltdal	116	7	169	0
Sørfold	2 827	1 103	12 096	9 996
Landet uten Oslo	1 527	1 426	1 526	1 621
Nordland	1 389	1 455	1 254	1 181
Kostragruppe 06	1 836	2 411	2 383	2 679
Gildeskål	40	1 236	10 460	14 171

Kultur og idrett

	Beiar 2018	Beiar 2019	Hattfjelldal	Saltdal	Sørfold	Gildeskål	Landet uten Oslo	Nordland	Kostragruppe 06
Prioritet									
Netto driftsutgifter for kultursektoren per innbygger i kroner	3 168	3 326	3 619	2 823	4 015	3 670	2 549	2 732	3 324
Netto driftsutgifter til aktivitetstilbud barn og unge per innbygger 6-18 år (B)	3 403	3 060	1 495	2 025	1 368	2 452	1 169	1 278	1 436
Netto driftsutgifter til kommunale idrettsbygg per innbygger (B)	50	50	822	754	1 266	1 185	592	574	664
Netto driftsutgifter til kommunale kulturbygg per innbygger (B)	238	337	80	333	1	55	283	398	237
Netto driftsutgifter til kommunale musikk- og kulturskoler, per innbygger 6-15 år (B)	3 953	3 784	1 884	4 532	9 532	3 655	2 680	3 216	5 766
Produktivitet									
Korrigerte brutto driftsutgifter til kommunale musikk- og kulturskoler, per bruker (B)	18 773	19 333	16 944	23 544	33 194	16 837	21 361	23 282	20 339
Dekningsgrad									
Andel barn i gr.skolealder på venteliste til komm musikk- og kulturskole, av barn i alderen 6-15 år	3,5 %	0,0 %	0,0 %	2,1 %	3,4 %	0,0 %	3,2 %	2,5 %	1,7 %
Andel elever (brukere) i grunnskolealder i kommunens musikk- og kulturskole, av antall barn i al (B)	25,6 %	23,9 %	12,3 %	20,2 %	32,5 %	12,7 %	13,7 %	13,9 %	27,5 %

Prioritet - Netto driftsutgifter for kultursektoren per innbygger i kroner

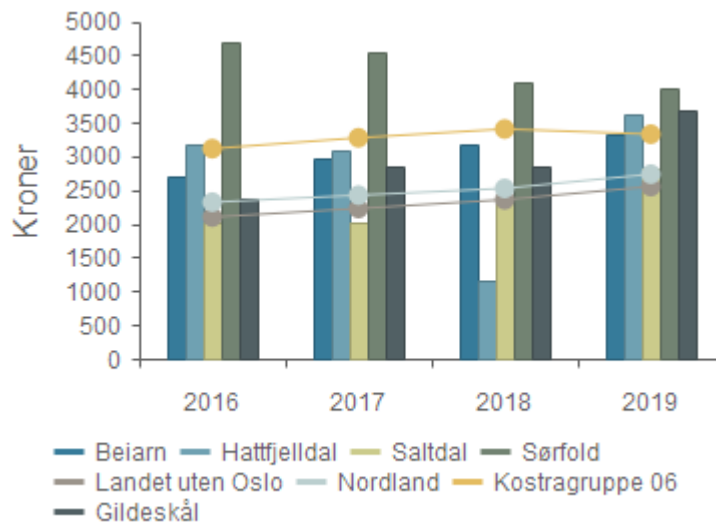

Kirke

	Beiarn 2018	Beiarn 2019	Hattfjelldal	Saltdal	Sørfold	Gildeskål	Landet uten Oslo	Nordland	Kostragruppe 06
Prioritet									
Netto driftsutgifter til funksjon 392 tilskudd til tros- og livssynssamfunn pr. innbygger i kro (B)	29	26	16	0	27	121	70	50	73
Netto driftsutgifter til funksjon 390,393 pr. innbygger i kroner (B)	1 435	2 055	1 008	804	2 055	1 359	644	791	1 550
Netto driftsutgifter, kirke, i prosent av totale netto driftsutgifter (B)	1,5 %	2,0 %	1,1 %	1,0 %	2,3 %	1,4 %	1,2 %	1,2 %	1,6 %
Dekningsgrad									
Døpte i prosent av antall fødte (B)	60,0 %	12,5 %	57,1 %	76,6 %	144,4 %	72,2 %	56,8 %	61,6 %	63,5 %
Konfirmerte i prosent av 15-åringer (B)	87,5 %	100,0 %	94,4 %	77,6 %	63,6 %	64,3 %	58,2 %	66,0 %	72,4 %
Medlem og tilhørige i Dnk i prosent av antall innbyggere (B)	89,1 %	89,1 %	89,1 %	83,6 %	84,6 %	76,2 %	71,7 %	79,8 %	81,0 %

Plan, kulturminner, natur og nærmiljø

	Beiarn 2018	Beiarn 2019	Hattfjelldal	Saltdal	Sørfold	Gildeskål	Landet uten Oslo	Nordland	Kostragruppe 06
Prioritet									
Netto driftsutgifter til fysisk planlegging i prosent av kommunens samlede netto driftsutgifter (B)	1,1 %	1,2 %	0,7 %	1,3 %	1,1 %	1,2 %	0,7 %	0,7 %	1,0 %
Netto driftsutgifter til kart og oppmåling per innbygger (B)	195	42	231	156	809	587	110	155	278
Netto driftsutgifter til naturforvaltning og friluftsliv per innbygger (B)	437	840	184	331	-19	149	138	97	199
Netto driftsutgifter til plansaksbehandling per innbygger (B)	568	867	449	711	-70	439	286	250	512
Netto driftsutgifter til rekreasjon i tettsteder per innbygger (B)	386	454	126	233	211	215	239	165	160

Adm, styring og fellesutgifter

	Beiarn 2018	Beiarn 2019	Hattfjelldal	Saltdal	Sørfold	Gildeskål	Landet uten Oslo	Nordland	Kostragruppe 06
Prioritet									
Brutto driftsutgifter til administrasjon og styring i kr. pr. innb (B)	18 033	17 750	11 478	8 625	15 521	13 843	5 799	7 205	15 604
Brutto driftsutgifter til funksjon 100 Politisk styring i kr. pr. innb (B)	1 782	1 868	1 746	767	1 491	1 659	483	676	1 796
Brutto driftsutgifter til funksjon 110, Kontroll og revisjon, i kr. pr. innb (B)	1 126	1 024	405	355	621	1 298	126	213	521
Brutto driftsutgifter til funksjon 120 Administrasjon, i kr. pr. innb (B)	13 193	12 860	7 648	6 511	11 409	9 419	4 420	5 366	11 741
Brutto driftsutgifter til funksjon 121, Forvaltningsutgifter i eiendomsforvaltningen, i kr. pr. i (B)	197	598	586	237	65	270	311	445	381
Brutto driftsutgifter til funksjon 130 Administrasjonslokaler, i kr. pr. innb (B)	1 736	1 400	1 093	754	1 935	1 196	458	505	1 165
Brutto driftsutgifter til funksjon 180 Diverse fellesutgifter, i kr. pr. innb (B)	274	75	915	444	1 554	548	147	244	685
Netto driftsutgifter til administrasjon og styring i prosent av totale netto driftsutg (B)	15,1 %	14,2 %	3,1 %	8,3 %	13,9 %	10,6 %	7,2 %	7,9 %	13,0 %



Vann, avløp og renovasjon

	Beiarn 2018	Beiarn 2019	Hattfjelldal	Salt tdal	Sørfold	Gildeskål	Landet uten Oslo	Nordland	Kostragruppe 06
Prioritet									
Vann - Driftsutgifter per tilknyttet innbygger (kr/tilkn.innb) (B)	1 845	2 011		1 341	1 583	2 928	1 116	1 262	2 420
Produktivitet									
Avløp - Årsgebyr for avløpstjenesten (gjelder rapporteringsåret+1)	3 380	3 480	2 604	5 687	2 342	3 168	4 142	3 148	4 137
Vann - Gebyrintekter per innbygger tilknyttet kommunal vannforsyning (kr/tilkn.innb) (B)	3 272	3 696		2 681		3 482	1 644	2 054	3 418
Kvalitet									
Avløp - Estimert gjennomsnittsalder for spillvannnett med kjent alder	28,0	29,0	38,0	27,0	47,0	41,0	30,0	35,0	
Avløp - Slamtørrstoff produsert per kubikkmeter avløpsvann									
Renovasjon - Levert til materialgjenvinning og biologisk behandling per innbygger (kommune)	206	197	177	195	194	194	0	0	0
Vann - Estimert vannlekkasje per meter ledning per år (m3/m/år) (B)	0,9	0,7		1,3	1,7	0,9	3,8	3,1	2,2

Brann og ulykkesvern

	Beiarn 2018	Beiarn 2019	Hattfjelldal	Salt tdal	Sørfold	Gildeskål	Landet uten Oslo	Nordland	Kostragruppe 06
Prioritet									
Antall utrykninger: sum utrykninger til branner og andre utrykninger pr. 1000 innbyggere	11,7	7,9	10,0	9,4	9,3	13,3	16,9	13,6	17,9
Netto driftsutgifter til funksjon 338 pr. innbygger (B)	68	79	-47	90	125	101	65	107	66
Netto driftsutgifter til funksjon 339 pr. innbygger (B)	1 633	1 720	1 352	1 067	1 221	1 655	853	1 066	1 783
Netto driftsutgifter, brann og ulykkesvern, i prosent av totale netto driftsutg (B)	1,7 %	1,7 %	1,3 %	1,4 %	1,5 %	1,7 %	1,5 %	1,7 %	1,9 %
Kvalitet									
Årsgebyr for feiing og tilsyn - ekskl. mva. (gjelder rapporteringsåret +1)	280	280	543	321	369	400	468	496	519

Eiendomsforvaltning

	Beiarn 2018	Beiarn 2019	Hattfjelldal	Salt tdal	Sørfold	Gildeskål	Landet uten Oslo	Nordland	Kostragruppe 06
Prioritet									
Netto driftsutgifter til kommunal eiendomsforvaltning, i prosent av samlede netto driftsutgifter (B)	8,8 %	8,5 %	10,3 %	7,4 %	11,2 %	11,8 %	9,0 %	8,9 %	9,7 %
Produktivitet									
Utgifter til driftsaktiviteter i kommunal eiendomsforvaltning per kvadratmeter (B)	666	623	472	657	613	650	602	568	589

Samferdsel

	Beiarn 2018	Beiarn 2019	Hattfjelldal	Salt dal	Sørfold	Gildeskål	Landet uten Oslo	Nordland	Kostragruppe 06
Prioritet									
Andel netto driftsutgifter for samf. i alt av samlede netto driftsutg (B)	2,7 %	5,2 %	6,8 %	2,4 %	4,2 %	3,1 %	1,8 %	2,6 %	3,4 %
Produktivitet									
Brutto driftsutgifter ekskl. avskrivninger i kr pr. km kommunal vei og gate (B)	44 036	52 400	63 535	66 693	86 369	50 129	98 616	91 827	70 658
Brutto driftsutgifter i kr pr. km kommunal vei og gate (B)	77 745	89 473	86 576	102 640	128 369	95 677	165 287	144 220	104 668
Netto driftsutgifter ekskl. avskrivninger i kr pr. km kommunal vei og gate (B)	55 982	66 400	84 202	74 404	91 538	64 823	106 208	105 312	85 983
Dekningsgrad									
Antall parkeringsplasser skiltet for forflytningshemmede pr. 10 000 innb (B)	29	29	23	43	52	15	17	19	36
Antall utstedte parkeringstillatelser for forflytningshemmede pr. 10 000 innb (B)	68	29	131	64	208	31	117	111	56

Folkehelse

	Beiarn 2018	Beiarn 2019	Hattfjelldal	Salt dal	Sørfold	Gildeskål	Landet uten Oslo	Nordland	Kostragruppe 06
Folkehelseprofil									
Befolkning - Personer som bor alene, 45 år +	22,1	22,7	23,3	25,5	25,8	29,4		25,9	
Helserelatert atferd - Røyking, kvinner	7,2 %	8,0 %	6,7 %	8,6 %	4,0 %			6,0 %	
Helsetilstand - Antibiotikabruk, resepter	199	171	91	299	305	232		290	
Helsetilstand - Forventet levealder, kvinner	82,8	83,1	85,0	83,8	82,6	83,8		83,4	
Helsetilstand - Forventet levealder, menn	75,0	75,1	80,9	77,6	78,7	77,6		79,0	
Helsetilstand - Hjerte- og karsykdom	20,9	21,2	18,8	16,9	17,9	18,5		18,4	
Helsetilstand - Overvekt og fedme, 17 år	37,0	36,0	40,0	35,0	35,0	32,0		28,0	
Helsetilstand - Psykiske sympt./lidelser	149,4	161,0	199,0	155,0	156,0	166,0		156,0	
Miljø, skader og ulykker - God drikkevannsforsyning	100,0	100,0	100,0	93,8	95,1	100,0		86,1	
Miljø, skader og ulykker - Skader, behandlet i sykehus	13,5	13,5	15,9	15,2	14,0	15,0		14,5	
Oppvekst og levekår - Barn av enslige forsørgere	15,7	17,0	11,0	14,0	17,0	16,0		17,0	
Oppvekst og levekår - Frafall i videregående skole	28,0 %	25,0 %	18,0 %	20,0 %	18,0 %	25,0 %		24,0 %	
Oppvekst og levekår - Inntektsulikhet, P90/P10	2,6	2,7	2,5	2,3	2,3	2,7		2,6	
Oppvekst og levekår - Laveste mestringsnivå i lesing, 5. kl.	41,7	43,0	19,0	31,0	33,0	40,0		27,0	
Oppvekst og levekår - Lavinntekt (husholdninger)		7,6	7,2	6,2	4,2	6,9		6,6	
Oppvekst og levekår - Trives på skolen, 10. klasse	82,0	76,0	65,0	87,0	77,0	78,0		82,0	
Oppvekst og levekår - Vgs eller høyere utdanning, 30-39år	67,0	65,0	72,0	73,0	64,0	71,0		74,0	

Behovsprofil og inntektskriterier Levekår - Indeks berekna utgiftsbehov

	Beiarn 2018	Beiarn 2019	Hattfjelldal	Saltdal	Sørfold	Gildeskål	Landet uten Oslo	Nordland	Kostragruppe 06
Levekår Indeks berekna utgiftsbehov	1,393	1,393	1,363	1,128	1,245	1,305	1,011	1,068	1,336

	2016	2017	2018	2019
Beiarn	1,374	1,390	1,393	1,393
Hattfjelldal	1,318	1,321	1,363	1,363
Saltdal	1,108	1,112	1,128	1,128
Sørfold	1,250	1,249	1,245	1,245
Landet uten Oslo	1,010	1,011	1,011	1,011
Nordland	1,066	1,067	1,068	1,068
Kostragruppe 06	1,333	1,334	1,336	1,336
Gildeskål	1,302	1,296	1,305	1,305



Even the small boy can climb the highest mountains – so we can also reach far ahead as a small municipality if and when we all pull in the same direction.