

Referat fra ungdomsmøte (øvre aldersgrense 25 år)

Høring Kommuneplanens samfunnsdel

Unge og unge familier i fokus

- Satsing på unge er løsninga
- Ta godt vare på lærlingene
- Viktig med heltidsstillinger
- Viktig å rekruttere nye, men også ta vare på de vi har
- Trivsel for elevene og lærlingene
- Beiarn tiltrekker seg mer voksne enn ungdom
- For lite aktiviteter for unge og barn
- Det må være lett for dem som ønsker å starte opp nye aktiviteter
- Varier – ikke bare fotball og ski
- Vi må dyrke de frivillige og gi dem drahjelp
- Vi må sørge for at arbeidsmiljøet i kommunen er så bra at folk vil jobbe der. Vi har forbedringspotensiale!
- «Men vi har jo alltid gjort det sånn» - må endres
- Når familiene er etablert her, blir det større sannsynlighet for at de blir.
- Opplyse om jordmortjenesten
- Flere attraktive arbeidsplasser, ikke bare gjennom helse- og omsorg
- Bra med et moderne og fremtidsretta bygg
- Oppruste det vi har? Bra at alle går i lag.
- Hall – bra å samle aktivitetene mer sentralt
- Vi vil ha bedre småbåthavn og utsett
- Det er usikkert med fjellet i forhold til pendling
- Vi vil ha fjordvei! Da kommer vi til nærmeste marked i forhold til industri (Yara, Glomfjord)
- Flere leger
- Bruke byggene vi har til noe annet og bygge en sentral skole
- Vi trenger flere rimelige utleieboliger for unge.
- Finne flere typer jobb
- Bussrute-pendlerrute i bygda, ikke har bil eller sertifikat.
- Flerbrukshall – en plass for unge voksne. Lite å gjøre for unge voksne i bygda.
- Bowling, pub o.l.

Beiarn Kommune		
Ar Saksnr.	Dok.nr.	Reg.nr. År
20/538	34	4089/20
08 SEPT 2020		
Ark kode P	141	
Ark kode S		
Afdeling	Saksbeh.	AMW
Kassasjon	Gradering	

- Arbeidsplasser er viktigst.
- Om vi ikke satser på unge, dør beiarværingene ut.
- En sentral skole og en hall må vi ha. Vi kan ikke dele de få ungene vi har.
- Tror det er viktig med ny skole
- Fordel at skolen og hall/aktivitetshus er samlet.
- Viktig at nesten alt er samlet, da blir det lettere å få til aktivitet
- Èn skole virker samlende på befolkningen
- Det bør bygges mer hus i de boligfeltene vi har, ikke alle vil bo langt unna, noen vil ha naboer nært, spesielt unge familier. I en prisklasse unge familier kan klare å betale.
- Viktigst med fritidstilbud til unge og unge voksne.
- Mulighet til å holde på med hobbyen sin sammen med andre.
- Synes ikke sentrum høres så positivt ut.
- Det er viktig at det skjer aktiviteter spredt i bygda, sånn at alle får en aktivitet som er nært der de bor.
- Lærlingene må få den opplæringa de har krav på
- Vi har hørt at arbeidsmiljøet på enkelte arbeidsplasser ikke er så bra. Det må det gjøres noe med om vi skal klare å beholde de unge.
- Enkelte eldre arbeidstakere i kommunen er altfor konservative.
- Holdningen fra de «eldre» til de unge må endres
- Kommunen må være mere imøtekommende overfor ungdom sånn at de får prøvd seg i ulike jobber i kommunen.
- Kan vi få el-sykkel og el-sparkesykkelutleie?

Trivsel, aktivitet, samhold

- Sats på trivsel, aktivitet og samhold for å øke bolyst, både for skoleelever og andre som kunne måtte ønske å bosette seg i Beiarn.
- Det finnes ingen grunn til å ikke satse på disse punktene
- Det er og viktig å satse på skolebygg, flerbrukshallen og ny barnehage. Kanskje er ikke plasseringen så viktig.
- Hvis ikke folk trives så flytter de fra bygda. Bolyst.
- Arbeidsplasser med godt miljø. Aktiviteter for unge voksne. Ikke bare idrett og fysisk aktivitet Flerbrukshall som møteplass (viktig med sentral plassering av hallen). Det er viktig at eldre har aktiviteter og at det satses på boliger o.l. for de og.
- Uten samhold blir det et kjip samfunn. Samholdet er grunnlaget for ALT. Flere må engasjere seg i frivillig arbeid.
- Hvis man ønsker å slå sammen med andre kommuner skal man ikke satse på de tre punktene
- Man må satse på andre ting enn trivsel, aktivitet og samhold i tillegg. Det er ikke nok med bare disse tingene, det er helheten som teller, jobb o.l. En skole er en god løsning for samholdet i lengden.
- Sats på de tre punktene for å skape bolyst og bedre psykisk helse
- Sats på arbeidsplasser og boliger. Altfor mange boliger blir solgt som fritidsboliger. Boplikt? Tilskudd for å selge hus som boliger fremfor fritidseiendom. Fjordveien er viktig, realiserbart ved uttak av gabbro. Viktig for turisme og gir enklere mulighet for pendling. Legg til rette for bosetting i Beiarn. Folk ønsker å bo nært elementene.

- Trivsel gir bolyst, bedre folkehelse både fysisk og psykisk. Sosial omgang er viktig, Flerbrukshall med andre aktiviteter enn nødvendigvis fysiske (E-Sport). Viktig å ivareta kulturskolen.
- Arbeidsplasser. Boliger til fornuftige priser. Bygg boliger utenom boligfelt. Bygg hybelhus og leiligheter som kan leies. Motiver til boplikt på eiendommer som selges, hvordan kan kommunen bidra til dette.

Arbeidsplasser og næringsutvikling

- Det er viktig å satse på arbeidsplasser for å opprettholde befolkningen
- Arbeidsplasser: fiskeoppdrett, fjordvei, bygg/anlegg, frakt av gods, landbruk
- Hvis dette skaper befolkningsvekst, så utløser det igjen flere arbeidsplasser
- Turisme, viktig å satse på det vi allerede har
- Satse på naturgitte ressurser
- Vi skal skape et så godt arbeidsmiljø at folk velger Beiarn i stedet for andre plasser
- Vi tror det er viktigst å satse på de som vokser opp i Beiarn, de er enklest å få til å komme hjem igjen
- Vi bør også satse på nye innbyggere
- Vi må skille oss ut
- Legge til rette for outsourcing
- Legge til rette for IT og service
- Turismen i Beiarn må strømlinjeformes, det er for mange tilbydere som ikke snakker med hverandre. Vi må jobbe med å samle disse så kjøperne finner det de er interessert i
- Kommunen burde jobbe for vederlagsfritt videresalg av private rettigheter som fiske, jakt etc.
- Har kommunen gründerstipend?
- Folkehøyskole: friluftslinje, hest
- Vi må satse på privat sektor
- Privat barnehage
- Behandlingssenter for psykisk helse (privat)
- Satse på pendlere – det går ikke i dag pga usikkert vintervedlikehold over fjellet
- Leie ut solarium (treningsstudio), basseng
- Vi må ha plasser å bo – litt mindre og litt billigere
- Vi må gi et bidrag til de som ønsker å bygge i Beiarn
- Vi kan gi et tilskudd til de som er interessert i å selge fritidseiendom til fastboende
- Vi bør samle Beiarn uansett sure miner, for over noe tid blir alt bra
- Vi bør samle skola
- Vi bør samle tjenester i ett sentrum (knutepunkt), Storjord
- Fritidsaktiviteter, elsykkelutleie med flere ladestasjoner, tilknytningsfestival, arrangement for unge som knytter folket sammen. Jazzcamp. Ridehall.
- Vi må få et bedre arbeidsmiljø på sykestua
- Offentlig transport – bedre tilbud buss etc.
- Hybelhus/småleiligheter i Beiarn
- Flyplass, solarium, basseng/badeland
- Hvorfor skal vi ikke satse på arbeidsplasser og næringsutvikling? Dumt spørsmål! Vi vil dø ut.

Infrastruktur

- En skole viktigere enn infrastruktur – elevene i Beiarn må gå sammen
 - Må ha bedre mobildekning
 - Arbeid er også viktig. Vi må jo flytte til Bodø for å få jobb.
 - Hus og hybler tilpasset en fornuftig pris for unge. De husene som tilbys er for dyre til at de blir solgt.
 - Problemet er at husene i Beiarn ikke blir solgt til beiarværing.
 - Veiene oppover i bygda er dårlige og må forbedres.
 - Vinterveien over fjellet er for dårlig. Rekker ikke skolen på mandag morgen, får fravær. Har måttet vente i kolonne i 8-9 timer. Beredskapen må være på plass slik at man kan komme seg dit man må.
 - Vil ikke ha fravær for at bussen ikke kommer seg over.
 - For lite aktiviteter i Beiarn. Skaterampe bra, men langt til Moldjord.
 - Mange foreldre synes det er langt å kjøre til aktiviteter i Beiarn, men de kjører ungene til Bodø på fotballtrening. Da er det ok å kjøre.
 - Forslag: elsparkesykkelstasjon. Betale med app for de timene man bruker den.,
 - Ønsker bygderute slik av vi kommer oss på klubb. Må tilpasses brukerne, for eksempel klubbtidene.
 - Ønsker nytt klubbhus.
 - Ønsker oss moderne ny skole med god tilgang til nettverk og tilrettelegging for arbeidsmetoder via nett og skjerm. Corona kastet skoleverket framover.
 - Også viktig med god nettilgang for næringslivet. Et stabilt nettverk betyr at man kan drive med næring fra Beiarn. Kan ha kontor/hovedkontor i Beiarn. Vil være attraktivt for bosetting.
 - Viktig med gode veier. Hullete veier ødelegger biler. Man må ha digre suv-er for at bilen ikke skal bli ødelagt.
 - Fjordveg, en evig debatt, men det er lurt. Gjør det mer attraktivt for folk å bo i Beiarn og arbeide i Bodø eller Meløy. Senker terskelen for å bo og/eller besøke Beiarn.
 - Vei til Mo i Rana (tunell). Vil gi gjennomgangstrafikk og et alternativ til Saltfjellet når det blir stengt. Beiarn er en øde plass. Har behov for gjennomgangstrafikk.
 - Busstilbud er viktig for å komme seg til videregående skole.
 - Færre vil ha sertifikat i framtida av klimahensyn, ønsker å benytte kollektivtrafikk i stedet.
 - Ta fram planene om laksekontor, «turistsenter» på Storjord.
 - Storjord er knutepunktet.
-
- For å trives i bygdene må vi ha gode veier og god dekning.
 - Vi har store avstander og dårlig vegkvalitet i Beiarn, særlig Moldjord – Tvervik og Trones-Leiråmo.
 - Bygderute kan gi bedre mobilitet for ungdommene. I Bodø er det enkelt å komme seg rundt.
 - Må bygges hus tilpasset ungdom. Alle må ha hus.
 - Fritidstilbud viktig, idrettsarena med tilbud innen ulike idrettsgrener er viktig.
 - Satse på flere nye arbeidsplasser.
 - Må satses mere på veivedlikehold ut av bygda for å muliggjøre pendling. Vanskelig å pendle om vinteren pga. kolonne.
-
- Viktig med gode veier både inni bygda og ut av bygda.
 - Det er ikke bredbåndsdekning i Gråtådalen – må på plass fordi det er ungdommer som ønsker å bosette seg der. Viktig også sikkerhetsmessig.

- Forbedring av vegstandard åpner muligheten for å bi i Tollådalen og Gråtådalen. Bør prioriteres framfor veg til Ramskjell og andre plasser der det ikke bor folk.
- Hus ungdom kan bo i midlertidig mens vi bygger hus eller finner en annen plass og bo. Kan være aktuelt dersom man får seg arbeid i Beiarn men ikke har noen steder å bo.
- Vi ligger godt an teknologisk i Beiarn – foruten dekning!
- Ved asfaltering; ikke bare tette hullene, men fyller ut veien og asfaltere strekningen.
- Viktig at vi har barnehager, at barn og unge har en plass å være om ettermiddagen. Fritidstilbud for unge og ungdom.
- Forbedre arbeidsplassene som er her. I Lærlinger må få den opplæringen de har krav på, og på enkelte kommunale arbeidssteder er det et forbedringspotensiale i arbeidsmiljøet.
- Ungdom trenger en møteplass.
- Fjordveg:
 - Muliggjør pendling – sikrere veg, vet at man kommer dit man skal i tide
 - Åpner for mer turisme, også om vinteren
 - Utvider arbeidsmarkedet
 - Gjennomkjøring, handel
 - Kan utløse gang- og sykkelvei. Nifst å sykle i 80-sona. Også fiskere som har klaget på at det er nifst å gå langs veien.
 - Negativt: ødelegger ro og stillhet (fravær av støy)
- Tele- og bredbåndsdekning; en utbedring til god dekning vil gi god reklame for bygda ved at det sendes øyeblikksaktuelle bilder ut i verden raskt.
- Det bør generelt bli bedre mobil- og bredbåndsdekning i sidedalførene, både for fastboende og for turister/hyttefolk.
- Bygderute gjør det mulig å besøke venner. System der man melder behov, en hentetjeneste til busspris.
- Under coronautbruddet har flere studert eller jobbet fra Beiarn. Bedre dekning gir muligheter for arbeidsmarkedet.

Føringer for arealplanleggingen i kommunen

1. Knutepunktsutvikling med samling av ressurser i form av blant annet skole og flerbrukshall:

- Flerbrukshall – veldig bra 😊 Burde få det til. Blir å trekke fokka hit. Mangler aktivitet for barnefamilier. Tryggere klubb. Må ha trampoline!
- Vi satser på dette fordi Beiarn trenger det
- Hvorfor beholde gamle bygg når de er gått ut på dato?
- Må legge mer til rette at man kan låne og leie bygg og områder til aktiviteter.
- Ikke sats på flerbrukshall. Folk kommer ikke til Beiarn for å bruke flerbrukshall. Et fåtall blir å bruke den.
- Småbåthavn trengs. Kommer til å bli brukt mye.
- Skuterløype
- Lurt å sette av områder til spesifikke ting i stedet for å bygge litt over alt.
- Hall – dette burde vi satse på! Kan brukes til alt. Vi burde i tillegg få arena for uteaktiviteter (treningsaktiviteter).
- Beiarfjorden er glemt. Ønsker større og bedre havneforhold.

- Knutepunkt gjør dert mye lettere å drive et samfunn, lettere å starte næringer, lettere å få kunder.
- Beiarn er ei bygd, og det er viktig at vi ivaretar landbruket og satser på ett knutepunkt.
- Eldresenter ved kulturminner og kulturlandskap/skulptur, butikker etc., slik at de føler at de er en del av samfunnet. Helsesportsenter for rehabilitering burde være med i planen.
- Har vi råd til både skole og flerbrukshall?
- Vi burde ha hall og skole i lag! Mye lettere at det er i lag av flere grunner. Er også med på å lage et sentrum.
- Viktig at vi får et sentrum/knutepunkt, men også viktig at vi ivaretar resten av bygda.
- Hvorfor skal vi ikke satse på et knutepunkt? : Alt for dyrt å bygge flerbrukshall. Tiltrekkes ikke av innbyggerne.
- En flerbrukshall gir større aktivitetstilbud til innbyggerne.

2. Turisme/reiseliv

- Vi trenger mer som turistene kan bruke penger på
- Vi må satse mer på turisme. Vi må forandre holdningen vår til turisme
- Forskjønningsmidler til Beiarelva gjør den mer tiltrekkende som destinasjon.
- Hyttefelt er viktig og lurt fordi det drar inn penger.

3. Utvikling av mineralressursene

- Satsing på gabbro kan bety fjordvei!
- Vil ikke trekke folk. Kontorene blir ikke i Beiarn. Må stille krav om at kontorene blir i Beiarn.
- Satsing på gabbro kan gi oss bedre økonomi slik at vi kan satse på alle våre prosjekter, for eksempel skole og hall.
- Satsing på gabbro kan gi arbeidsplasser = penger, og fjordvei.

4. LNFR-områdene

- Må gjøre det mer attraktivt å være bonde i Beiarn.
- Hyttefolk kjøper opp brukene
- Vi burde ofre skog i stedet for jordbruksområder til knutepunktsutvikling. Vi er en landbrukskommune. Men vi ofrer bare en åker?

5. Gjenbruk av kommunale bygg

- Hvis gamle bygg skal være i bruk, må en tilpasse bruken etter moderne standard
- Folk vet ikke hvor lett det er å leie eller låne kommunale bygg. Må gjøre det mer tydelig.
- Dagsenter for gamle, da kan det brukes kommunale bygg som skole og barnehage.
- Vi burde ha sykestue som har bedre beliggenhet i forhold til bakker etc., burde være flatt landskap.
- Større og bedre gamlehjem/dagsenter
- Vi har mange bygg. Riv eller gjør noe med gamle bygg før vi bygger nye.
- Moldjord skole kan bygges om til hybler
- Koster mye å holde gamle bygg i drift, men det er greit å bruke så lenge de varer. Bruke byggene til kulturaktiviteter, tradisjoner og kurs. Hjelper å samle bygda.
- Gjenbruk av de gamle byggene er viktigere. Hvorfor bygge ny når vi allerede har skole som kan bygges ut?

Beiarn kommune
Beiarveien 906, 8110 Moldjord

Uttalelse fra oppsitterne/grunneierne på Evjen

Beiarn Kommune		
Ar Saksnr	Evjen 01.09.20 Nedre	
20/538	33	4062/20
04 SEPT 2020		
Ark kode P	141	
Ark kode S		
Avdeling	Saksb.	
Kassasjon	Gradering	AMW

Det ble avholdt møte mellom oppsitterne/grunneierne fra Evjen 31.08.20 på Kjelling ungdomshus. Tilstede var Elin Johansen, Vidar Johansen, Trond Johansen, Frode Johansen, Jim Stian Johansen, Inge Evjen, Terje K Evjen, Magne Kristoffersen og Harry Aag.

Tema var Beiarn kommuneplans samfunnsdel.

Høringsutkastet til planen hadde tre av de fram møtte ved en tilfeldighet fått tak i. Det var enighet om at det er beklagelig at Beiarn kommune ikke har distribuert dette høringsutkastet til oppsitterne på Evjen. Det må jo være meningen med å lage en papirversjon av et slikt dokument, at det skal nå ut til innbyggerne i kommunen.

Pga. at de færreste av de fram møtte hadde sett dokumentet, ble det ikke noe detaljert gjennomgang av høringsutkastet.

Et punkt som imidlertid ble diskutert var Infrastruktur. Sitat «Jobbe for bedre og tryggere vegløsning mot Bodø og Saltdal»

Oppsitterne på Evjen har alltid vært komfortable med å være Beiarværing. Vi har levd i håpet om at en vegforbindelse for Beiarn ut fjorden ville knytte kommunen tettere sammen og når man vet de utfordringer som ligger i Beiarfjellet vinterstid, er det etter vår mening beklagelig at Beiarn kommune heller prioriterer ovenfornevnte vegløsning.

Vi mener også at mulighetene for å realisere «fjordveien» bør utredes i forbindelse med gabbro prosjektet i Beiarfjorden.

Evjen er ei livskraftig grend, med Evjen Granitt som har satset stort og etter hvert blitt godt kjent for sine kvalitetsprodukter over det ganske land. Også andre aktører bidrar til fellesskapet i kommunen.

På møtet ble det diskutert hva Evjen som samfunn har fått tilbake fra Beiarn kommune og konklusjonen var ikke særlig positiv.

Som noen eksempler kan nevnes:

På 80 tallet ble det opprettet bussrute for skoleelevene på Evjen. Som foreldre søkte vi Beiarn kommune om penger til veglys og et busstur. Gang på gang fikk vi avslag, men vi kunne aller nådigst få materialer til et busstur, dersom vi satte det opp på dugnad. Dette ble gjort, men skoleveien for elevene er fortsatt uten lys.

I forbindelse med etableringen av bygderuta med «Medstraum» på Beiarfjorden, ble det montert et veglys på Kroknesodden for bedre å navigere på fjorden i mørket. Dette lyset har vært til god hjelp for mange sjøfarende på Beiarfjorden. Sist uke ble dette lyset fjernet av Nordlandsnett, etter henvendelse til Beiarn kommune som gav tillatelse til det.

Mobildekningen i Evjen er fortsatt totalt fraværende. I dagens verden med trådløse overvåkningssystemer, er dette en stor utfordring for Evjen Granitt som etter hvert har bygget opp en moderne produksjonsfabrikk. Telenor har varslet at bakkenettet ikke blir vedlikeholdt etter 1. september. Det har vært mange henvendelser til Beiarn kommune om hjelp til å få på plass mobildekning som tilfredsstillende dagens behov. Det har vært lovnader fra at dette skulle gjøres i forbindelse med utbyggingen i Gildeskål (som har god dekning i hele kommunen), til siste lovnad om at det var på plass Intensjonsavtale med Telenor. Der sies det at områder som er spesielt prioritert, Evjen, Storjord, Nedre Tollådal, Grottådal og Beiardalen, skal ha de første løsningene på plass innen påsken 2020 og alt skal være på plass i god tid før utløpet av 2020.

Den kommunale vegen mellom Evjen og Kjelling ble vedtatt opprustet sammen med de øvrige kommunale vegene i Beiarn.

Det ble våren 2019 gjort en befaring av Beiarn kommune, sammen med representanter fra Evjen Granitt. Det var enighet om at det skulle sprenges og renskes grøfter på steder der det var behov. Noen nye stikkrenner skulle legges, samt at veien skulle forsterkes med pukkk på svake partier, før den til slutt skulle gruses. En slik oppgradering av vegen ville samtidig blitt et meget bra grunnlag for asfaltering.

Sommeren gikk uten at noe ble gjort, men på høsten 2019 ble det kjørt 1300 tonn grus på vegen, uten at noe av de øvrige arbeidene var gjort.

All sunn fornuft tilsier at grunnarbeidene burde vært gjort før grusen ble kjørt ut og på spørsmål til kommunens representant om hvorfor man gjorde det slik, var svaret. «Vi sløser med så mye i Beiarn at det betyr ikke noe» Vi regner imidlertid med at når de avtalte oppgraderinger, sprenging/rensing av grøfter, legging av nye stikkrenner, samt forsterking av svake partier er utført, vil vegen være klar for asfaltering.

Når vi i tillegg ser at Beiarn kommune opprunder vegen til et privat bryggeanlegg på Kakvika, må man ha lov å stille spørsmål ved prioriteringen.

Oppsummert fra møtet sitter vi igjen med en følelse av at Evjen som grend stort sett bare er av interesse for Beiarn kommune, når skattepengene skal kreves inn.

Beiarn kommune har nok gjort ting som er positivt for Evjen, men når vi ser at veglys brenner 24 timer i døgnet, 365 dager i året i avbefolkede områder, betalt av Beiarn kommune. Sløsing med kommunale midler i forbindelse med opprusting av vegen til Evjen osv. stiller man seg spørsmålet. Har det lille samfunnet Evjen noen framtid som en del av Beiarn kommune?

For oppsitterne/grunneierne på Evjen

Trond Johansen

Vår dato: 31.08.2020
Vår referanse: 19/18964- 5
Journalpostid: 20/94457
Deres dato: 26.06.2020
Deres referanse:
Org.nr: 964 982 953

Beiarn kommune
Moldjord

8110 MOLDJORD

Beiarn Kommune		
Ar/Saks.nr.	Dok.nr.	Reg.nr./Ar.
20/538	32	405d/20
04 SEPT 2020		
Ark.kode P	141	
Ark.kode S		
Avdeling	Saksbeh.	AMW
Kassasjon	Gradering	

Uttalelse til høring av kommuneplanens samfunnsdel 2020 - 2030 for Beiarn kommune

Nordland fylkeskommune har mottatt kommuneplanens samfunnsdel for Beiarn kommune d. 26.06.2020, med høringsfrist 01.09.2020.

Planstatus

- Samfunnsdel 2014-2024 (vedtatt 18. juni 2014)
- Arealdel 2017- 2028 (vedtatt 15. mars 2017)
- Kombinert planstrategi og planprogram i januar 2020 for revidering av samfunnsdel.

Generelt

Kommuneplanens samfunnsdel er kommunens strategiske overordnede plan. Det er få formalkrav til innholdet i og utformingen av kommuneplanens samfunnsdel. Kommuneplanen skal likevel ivareta både kommunale, regionale og nasjonale mål. Den skal ta utgangspunkt i den kommunale planstrategien og legge retningslinjer og pålegg fra statlige og regionale myndigheter til grunn, jf. plan- og bygningsloven (pbl) § 11-1.

Kommuneplanens samfunnsdel skal ta stilling til langsiktige utfordringer, mål og strategier for kommunesamfunnet som helhet og kommunen som organisasjon. Den bør inneholde en beskrivelse og vurdering av alternative strategier for utviklingen i kommunen, sektorenes virksomhet og langsiktige arealbehov jf. pbl § 11-2.

Kommuneplanens samfunnsdel skal være grunnlag for sektorenes planer og virksomhet i kommunen. Den skal gi retningslinjer for hvordan kommunens egne mål og strategier skal gjennomføres i kommunal virksomhet og ved medvirkning fra andre offentlige organer og private.

Kommuneplanen skal ha en handlingsdel som angir hvordan planen skal følges opp de fire påfølgende år eller mer, og revideres årlig, jf. pbl § 11-1. Økonomiplanen etter kommuneloven § 14-2 bokstav a kan inngå i eller utgjøre handlingsdelen. For den årlige rullering av kommuneplanens handlingsdel, jf. § 11-1, skal kommunen innhente synspunkter fra berørte statlige og regionale organer og andre som har ansvar for gjennomføring av tiltak i handlingsdelen. Forslag til vedtak i kommunestyret skal gjøres offentlig minst 14 dager før kommunestyrets behandling jf. pbl. § 11- 4.

Adresse Postmottak Tlf.: 75 65 00 00
Fylkeshuset E-post: post@nfk.no
8048 Bodø

Avdeling for samfunnsutvikling
Næring og regional utvikling
Tim Christian Tomkins-Moseng
Tlf: 75 65 03 10

Besøksadresse Prinsensgate 100

Samfunn

Det er positivt at Beiarn kommune kan legge frem forslag til ny samfunnsdel tidlig i kommunestyreperioden. Formålet med planen kommer godt frem innledningsvis. Visjonen #Beiarpuls er lett å huske, men ikke så lett å forstå for de som ikke bor i Beiarn. Disse er kanskje nettopp de en ønsker å fange oppmerksomheten til.

Samfunnsdelen skal være et aktuelt dokument. Den skal både ha et kortsiktig og et langsiktig perspektiv og være gjenstand for hyppigere rullering, da samfunnet endrer seg raskt. Skal viktige samfunns mål nås, er det en forutsetning å ha god kunnskap om hvilke faktorer som påvirker endringer og behov. Det er derfor viktig å ha et oppdatert kunnskapsgrunnlag til enhver tid.

Hovedutfordringene som nevnes for Beiarn kommune er alvorlige, og vil sette store krav til strategiarbeidet i kommunen fremover. Det er likevel kjent at mindre kommuner, ikke bare i Nordland, har store utfordringer med hensyn til rekruttering, tilflytting, arbeidsplasser og boliger, samt sentralitet og avstander. Rekruttering har vært en stor utfordring for alle kommunene i Nordland i mange år, og vil bli det også fremover. Ikke bare i næringslivet, men også i offentlig sektor, spesielt innen helse. Utfordringen blir ikke mindre med stadig flere eldre og langt færre i yrkesaktiv alder. Derfor må også Beiarn kommune ta innover seg det faktum at befolkningsutviklingen ikke vil endre seg, og at en må planlegge for mindre vekst eller *Degrowth*. Degrowth er et begrep som stadig brukes i forbindelse med befolkningsnedgang og vil være tema på årets fem Webinarer som erstatter den tradisjonelle plankonferansen. Se lenke:

<https://www.nfk.no/tjenester/planlegging/plankonferansen/plankonferansen-2020-i-digital-form.1032633.aspx>

Planens tre hovedmål bør konkretiseres bedre. Hovedmål én og to kan med fordel omformuleres eller slåes sammen da disse griper inn i hverandre. Å skape et attraktivt og robust livsmiljø gjelder alle generasjoner og ikke bare de unge. Det handler om å øke bolyst og livskvalitet for alle innbyggerne. Folkehelse er en god satsing, og påvirker muligheten for tilrettelegging for god livskvalitet for alle.

Kommunen kan velge alternative strategier for å oppnå sine mål. En bør belyse hva de ulike strategivalgene betyr sett i forhold til mål- og resultatoppnåelse og det økonomiske handlingsrommet som kommunen har. Andre forhold kan også være relevante, som for eksempel miljømessige og etiske hensyn. Det bør velges ut indikatorer som kan brukes til å vurdere måloppnåelse for planperioden.

Satsingsområdene underbygger hovedmålene, og utvalgte bærekraftsmål forsterker satsingsområdet på en god måte. Det er veldig bra at bærekraftsmålene synliggjøres her. I tillegg kan en synliggjøre de sektorvise ansvarsområdene under hvert satsingsområde. Det kan også vurderes hvordan ulike samarbeidsløsninger på tvers av kommunegrensen kan bidra til gode ringvirkninger for Beiarn kommune jf. pbl § 9.

Knutepunktutvikling er også en positiv satsing med tanke på utvikling av bærekraftige sterke distriktskommuner. Gode kommunale tjenester er med på å tilrettelegge for positiv aktivitet for innbyggerne, men også for besøkende og tilflyttere. Det er derfor viktig å utvikle gode løsninger/etableringspakker for nye etablerere.

Handlingsdelens funksjon må nevnes i samfunnsdelen. Handlingsdel og økonomiplan må være godt koblet og sektorenes roller og ansvar til oppfølging må tydeliggjøres. Dette er nødvendig for å skape en helhet i kommunens styringssystem. Nytt krav er at økonomiplanen skal vise hvordan langsiktige utfordringer, mål og strategier i kommunale og regionale planer skal følges opp jf. den nye kommuneloven §14-4. Økonomiplanen kan inngå i eller utgjøre kommuneplanens handlingsdel etter plan- og bygningsloven § 11-1 fjerde ledd. På denne måten oppnås bedre sammenheng mellom kommuneplanens langsiktige mål for utvikling og tjenesteleveranse og det økonomiske handlingsrommet. Tiltak og handlinger må prioriteres på bakgrunn av økonomiske rammer. Dette skaper helhetlig målstyring fra langsiktig planlegging til virksomhetsplanlegging.

Det er viktig at følgende føringer har vært betraktet og vurdert under planprosessen, men også anvendes aktivt gjennom kommuneplanen og i det videre planarbeid for planperioden.

- Nasjonale forventninger til regional og kommunal planlegging.
- Fylkesplan for Nordland 2013-2025, samt regional planstrategi.
- Meld.St. 18 (2016-2017) Berekraftige byar og sterke distrikt.
<https://www.regjeringen.no/no/dokumenter/meld.-st.-18-20162017/id2539348/>.
- FNs bærekraftsmål <https://www.regjeringen.no/no/tema/mat-fiske-oglandbruk/mat/fns-barekraftmal/fns-barekraftsmal/id2538121/>
- Planfaglig råd: KS og Asplan Viak AS har i samråd med fylkeskommunene som planfaglig veileder og Forum for kommunal planlegging utarbeidet et fagnotat om samfunnsdelen som politisk styringsverktøy.
<https://www.ks.no/fagomrader/samfunnsutvikling/samfunnplanlegging/planfaglig-rad-samfunnsdelen-som-politisk-styringsverktoy/>

Plan og miljø

Det er positivt at kommunen har utarbeidet en overordnet arealstrategi og her satser på knutepunktutvikling med samling av blant annet skole og flerbrukshall. Det er også bra at kommunen satser på gjenbruk av eksisterende kommunale bygg til andre viktige samfunnsmessige oppgaver.

Kommunen har naturlige fortrinn knyttet til store natur- og friluftsområder og ønsker derfor å tilrettelegge for turisme. Vi støtter kommunens turist- og friluftslivssatsning, men gjør samtidig oppmerksom på at når det gjelder tilrettelegging av hyttefelt er det viktig at dette skjer i tråd med føringer i regional arealpolitikk, jf. Fylkesplan for Nordland 2013-2023 kap. 8. Vi viser til vårt innspill til planprogrammet hvor vi påpekte at nybygging av boliger og fritidsbebyggelse bør skje i form av fortetting av eksisterende områder framfor å ta i bruk nye områder innenfor LNFR-områder. Hytter/fritidsbebyggelse skal lokaliseres i gangavstand til vinterbrøytet vei.

I strategi nr. 4 foreslår kommunen følgende: *LNFR-områdene; ivareta jordbruksnæringens produksjonsgrunnlag, men vise smidighet i egnede områder og utvalgt knutepunkt.*

Vi er usikker på hva kommunen legger i formuleringen «vise smidighet i egnede områder og utvalgt knutepunkt». Vi anbefaler at denne strategien omformuleres slik at budskapet kommer tydeligere frem. Fylkeskommunen minner samtidig om at det er en uttalt nasjonal og regional målsetting å holde omdisponering av dyrka og dyrkbar jord på et minimum.

Folkehelse

Generelt godt arbeid og en solid samfunnsplan fra et folkehelse- og sosialt bærekraftig perspektiv. Det er positivt at FNs Bærekraftsmål legges til grunnen for planarbeidet og at noen av de mest lokalrelevante utvalgte bærekraftsmål ilegges planarbeidet framover.

Folkehelseloven har som formål å redusere sosial ulikhet i helse. I planen er det et godt fokus på satsningsområder som kan sikre eller forbedre helse og livskvalitet i kommunen, men sosial ulikhetsutjevnerende perspektiver forankres og ivaretas i liten grad. Her kan Helsedirektoratets sider om sosial ulikhet i helse være veiledende <https://www.helsedirektoratet.no/tema/sosial-ulikhet-i-helse>. Her kan det også tenkes tydeligere medvirkningsarbeid, med særlig fokus på de med minst makt i lokalsamfunnet (og er da ofte de hardest rammet). På dette punktet kan planen forbedre seg gjennom det hele. Regional folkehelseplan Nordland (2018-2025) bør også være et sentralt styringsdokument i dette arbeidet:

https://www.nfk.no/innsyn.aspx?response=journalpost_detaljer&journalpostid=2017077765&scripturi=/innsyn.aspx&skin=infolink&Mid1=15615&

Kommunen har videre et lovpålagt ansvar for å iverksette nødvendige tiltak for å møte folkehelseutfordringene og dette arbeidet skal ta utgangspunkt i utfordringer fra et skriftlig kunnskapsgrunnlag og lokal kunnskap for å gi et helhetlig bilde. For mer informasjon, se Helsedirektoratets veileder til oversiktsarbeidet:

<https://helsedirektoratet.no/Lists/Publikasjoner/Attachments/50/God-oversikt-en-forutsetning-for-god-folkehelse-IS-2110.pdf>. Lenker til verktøy i oversiktsarbeidet er tilgjengelig på

fylkeskommunens nettsider: <https://www.nfk.no/tjenester/folkehelse/oversikt-folkehelse/verktoy-i-oversiktsarbeidet/>.

For at planarbeidet skal forankres i lovpålagte oppgaver innen folkehelse, og ta hensyn til en systematisk forankring av FNs bærekraftsmål (i denne sammenhengen med sosial bærekraft, men ellers på tvers av målene), må arbeidet videre forankres i arealdelens bestemmelser.

Veien videre

Nordland fylkeskommune mener foreliggende utkast til samfunndel er et godt utgangspunkt, men ber om at innspillene over blir vurdert og diskutert under merknadsbehandlingen av planen. Med dette ønskes Beiarn kommune lykke til videre med planarbeidet.

Med vennlig hilsen

Stine Qvigstad Jenvin
fylkesdirektør avd. for samfunnsutvikling

Tim Christian Tomkins-Moseng
rådgiver

Dette dokumentet er elektronisk godkjent og har derfor ikke underskrift.

Saksbehandler	Ansvarsområde	Kontakt
Tim Chr. Tomkins-Moseng	Samfunn	timmos@nfk.no 41403734
Daniel Albert Weiss	Folkehelse	danwei@nfk.no 98468198
Ole-Martin Axelsen	Plan og miljø	oleaxe@nfk.no 48496164

Hovedmottakere:

Beiarn kommune

Moldjord

8110

MOLDJORD



Beiarn kommune
Kommunehuset, Nedre Beiarveien 906
8110 Moldjord

Saksbehandler, innvalgstelefon

Lill Hildonen, 75531628

Beiarn Kommune		
Nr Saksnr	Dok nr	Reg nr År
20/538	31	4045/20
04 SEPT 2020		
Ark.kode P		
Ark.kode S	141	
Avdeling	Saksbeh	
Kassasjon	Gradering	AMW

Uttalelse til kommuneplanens samfunnsdel 2020 - 2030 - Beiarn

Vi viser til oversendelse av 25.06.2020 i forbindelse med høring av forslag til kommuneplanens samfunnsdel.

Fylkesmannen ga innspill til planarbeidet 27.01.2020, og vi registrerer at bærekraftsmålene er koplet til de ulike satsingsområdene for å ivareta sosial, økonomisk og miljømessig bærekraft.

Vi kunne ønsket at arealstrategiene ga tydeligere føringer for framtidige prioriteringer og utvikling i kommunen. Dersom kommunen ønsker å bygge opp under knutepunkt og aktive, inkluderende tettsteder kreves det at kommunen definerer en utbyggingsstrategi som følges opp i arealplaner og enkeltsaker.

Gjennom å vedta en tydelig arealstrategi i samfunnsdelen gir kommunen seg selv et godt verktøy for å sikre ressursgrunnlaget for landbruksnæringene (jordbruk, skogbruk og reindrift) og deres sameksistens med andre næringer og samfunnsinteresser. Eksempler på arealstrategier kan være at ressursgrunnlaget for primærnæringene ikke skal forringes, og at kommunen skal legge til rette for næring og industri som kan og vil bidra til at landbruksnæringene fortsatt har gode vilkår i kommunen.

Det er viktig at kommunen følger opp arealstrategiene i arealdelen, og legger disse til grunn for planarbeidet. Ved å la arealstrategiene være førende for kommuneplanprosessen, kan kommunen også avgrense omfanget av uønskede innspill og planendringer. Dette kan gi en mer effektiv og målrettet prosess.

Kunnskap og føringer fra tidligere plan- og strategiarbeid

Tidligere arbeid med temaplaner for landbruksbruksområdet bør inngå som en del av kunnskapsgrunnlaget for samfunnsdelen. I den grad tidligere plan- og strategiarbeid definerer strategiske valg og føringer for landbruksnæringene bør disse forankres i samfunnsdelen. Dette gjør det enklere å samordne satsninger og prioriteringer i landbruket med andre sektorer og interesser i kommunen. Det blir også enklere å koble satsningsområdet mot kommunens økonomiplan.

Fylkesmannen har ingen ytterligere merknader utover det vi spilte inn i januar.

Med hilsen

Referater folkemøter

Kommuneplanens samfunnsdel 2020 – 2030

Sortert etter
hovedsatsingsområder og
relevans for samfunnsplan

Beiarn Kommune		
År/Saksnr.	Dok.nr.	Reg.nr./Ar
20/588	30	4044/20
04 SEPT 2020		
Ark.kode P	141	
Ark.kode S		
Avdeling	Saksbeh.	
Kassasjon	Gradering	AMW

Hovedsatsingsområde 1: Unge og unge familier

Innspill fra folkemøtene	Vurdering
<ul style="list-style-type: none"> • Viktig å satse på unge og unge familier fordi vi må ha unge folk i ei levende bygd. • Arbeidsplasser – må ha unge folk til bygda. • Viktig at alle har det bra • Satse på unge fordi det er de som formerer seg. • Ingen fremtid i å ansette godt voksne folk i ledige stillinger! • Ny skole med nye, moderne fasiliteter virker attraktivt på unge tilflyttere. • Ny skole vil være attraktivt for unge lærere som er jobbsøkende, og unge familier som ønsker det beste for sine barn. • Idrettshall/flerbrukshall som samlingsplass. • Må tenke på hvor vi plasserer ting. Ei splitta bygd – derfor må tenke på hvor det der er kortest vei <u>for de fleste</u> = knutepunkt = likt for begge parter. • Beiarn er en fin plass, trygt å vokse opp. • Må satse på både unge og eldre – ta vare på alle. • Må satse på de unge, få yngre folk hit hvis bygda skal bestå. • Vi er nødt til å samle bygde med ei knutepunktsutvikling. Vil kanskje klare å roe ned øverbygd/nerbygd-problematikken • Unge og unge familier gir et levende samfunn. • Må satse på oss hvis vi skal bli her. • Må være jobb og hus, og vi må trives. • Beiarn har penger til å bygge ny skole NÅ, det er en unik mulighet for våres unger her i bygda. • Et nytt skolebygg er tilpasset moderne pedagogikk og vil ha moderne romløsninger og teknologiske løsninger, og vil bidra til at vi kan samle bygda og sammen skape noe i form av samhold og trivsel. • Kun ei framtid – at de yngre slipper til, og at det kommer nye folk som tar over. • Må ha inn nye folk. Det vil være attraktivt å komme hi hvis de ser at vi har ny skole og flerbrukshall. • Ikke lurt å ha 3 sentra slik vi har nå. Bør ha <u>ei</u> sentrumsutvikling. • Arbeidsplasser viktig. • Unge opplever at det ikke er tilrettelagt for dem når de kommer hjem i helgene. Det gir ikke tilbakeflyttingslyst. • Hva kan vi tilby barnefamilier nå? Gamle skoler, nesten ingen idrettsarenaer, gamle anlegg med altfor strenge regler. • Viktig å satse på unge og unge familier fordi det gir langsiktighet og stabilitet i bygdesamfunnet dersom vi får unge til å være her. • Det er de unge som skal overta bygda. • Kommer èn av hver families ungdom tilbake til bygda, kommer vi ikke i minus. • Essensen er at vi må være attraktiv som tilflyttersted og bosted. 	<p>Innspill som konkret støtter Kommuneplanens samfunnsdel</p>

- Forskning på næringsutvikling har vist at de samfunnene som har satset på næringsutvikling har gitt grobunn for flere arbeidsplasser
 - Bolyst for unge familier handler om det er et godt oppvekstmiljø med barnehage, skole, internett.
 - Ungdom nå stiller andre krav enn vi gjorde da vi vokste opp.
 - Demografien er ei større utfordring enn folketallet.
 - Beiarn har vært flinke til å satse på eldre. Nå er det på tide å tilby barn og unge noe nytt.
 - De samfunn som har lyktes i samfunnsutviklinga si, har satset på en ting om gangen. Foreslår å kun satse på unge og unge familier = spisse satsinga.
 - Spesielt viktig å høre på ungdommene og ungdomsrådet.
 - Det er de unge som skal leve lengst med det som skjer.
 - Ei samla bygd på de store tingene, men også møtepunkter rundt i bygda.
 - «Å ta hele bygda i bruk» gjelder fortsatt selv om vi tenker knutepunktsutvikling.
-
- Det er de unge som er grunnlaget for vekst.
 - Viktig med arbeid og infrastruktur.
 - Uten å satse på de unge, utrykker vi oss selv. Må fortsatt være barnehage på Tollå og Moldjord, eller blir avstanden for stor.
 - Det er viktig at ungene kjenner hverandre, derfor er det bra med ei skole.
 - De unge må føle at de blir satset på.
 - Det må bli mere «vi» og mindre «vi og dem»
 - Vi må satse på unge ellers har vi ingen framtid, det blir et dødt lokalsamfunn.
 - Her blir stille uten barn og unge.
 - Vi må tørre å tenke på generasjonene som kommer, standarden er høyere og forventningene større. De unge krever mer og det må vi ta innover oss.
 - Vi må prioritere et nytt og moderne skolebygg som er attraktivt for lærerne og elevene. Herunder viktig å bygge ut et godt nett.
 - Når ungene drar til byene – er det nesten lettere for foreldrene å flytte etter dem dersom de ikke trives her.
 - Skyss, sørge for at ungdom kan plukkes opp og komme seg rundt også innad i bygda.
 - Bærekraftig knutepunkt er viktig. Vi må tørre å tenke sentrum, og få ett samlingspunkt for hele bygda. Jobbe med å utvikle et sted uten å føle at vi må tilfredsstille alle som bor her.
 - Tre sentrum er ikke levedyktig i et samfunn som Beiarn. Samtidig tilrettelegge for å bruke hele bygda med de utgangspunkt som er her.
 - De eldre må tenke over hva de sier når de er rundt de unge, så vi ikke viderefører splittelse. Vi må være Ei bygd.
 - Kvinne 20 år vil ha et sentrum. Et sentrum vil også motvirke ensomhet og føre til mer samhandling mellom generasjoner, og alle som bor her.
 - Lage attraktive småsteder i bygda som er naturlige samlingspunkt. Det sosiale er viktig for å trives.

- Viktig å få de unge som vokser opp her og har tilhørighet til å få lyst til å komme tilbake. De har størst sjans for å trives her.
- De unge er framtida, særlig om vi ønsker å møte den negative befolkningstrenden.
- Attraktivt med NY skole/hall. Unge som kommer ser etter nytt og moderne.
- Viktigere enn å satse på unge? Næringsliv. For vi må ha arbeidsplasser her skal det i det hele tatt være vits å satse på å tiltrekke unge.
- Viktigere enn å satse på å være attraktiv for de unge? Å stimulere til og tilrettelegge for nyetablering av arbeidsplasser.
- De unge er framtida vår. Så enkelt. Men vi bør også satse på de eldre og andre grupper også. Å si at vi satser på bare unge familier høres kanskje litt feil ut, vi bør heller satse på et godt livsløp.
- Hva med de som flytter ut på hybel? Det er som om de blir helt borte fra kommunen og ikke skal være noen vi bryr oss om fordi de har blitt borte. Jeg syns vi har snakka om manglende fritidstilbud for denne gruppa i år etter år etter år. Har alltid vært for dårlige på de store ungdommene, så det er ikke rart de flytter vekk og ikke vil tilbake – vi mister dem av syne. En flerbrukshall kan være et knutepunkt i overgangen mellom barn til voksen som bidrar til at de kommer hjem i helgene og ikke glemmer hvor fint det er å være her
- Generasjonene som vokser opp er de vi må lytte til. Vi må tørre å gjøre noen endringer, ikke bare tenke at «det fungerte for oss da vi var unge..». Tidene har endra seg, og det har også behovene.
- Se til distriktskommuner som har lyktes og lære av gode eksempler. Vi må tenke på BEIARNS beste og unngå stedsegoisme.
- De som kommer etter oss er de vi må lytte til, det er deres behov vi må ta på alvor.
- UTEN flerbrukshall og et attraktivt skolebygg som møter framtidens behov – hvor er vi da?
- Vi må satse på de unge fordi de skal ta vare på oss etterpå, ikke sant?
- For å opprettholde viktige funksjoner i samfunnet vårt, bemanne arbeidsplasser. Folk må bo og jobbe her.
- Fordi vi ønsker ikke kommunesammenslåing, vi vil bevare alle de kommunale arbeidsplassene vi har her, og heller bidra til å skape flere.
- Tror det er Telemarksforskning som viser at små bygder som øker befolkningen eller holder innbyggertallet stabilt er de som har et klart definert sentrum. Som satser på et felles sted for alle. Det bør vi også gjøre. Ikke spre litt hit og dit, da vanner vi ut og bidrar til noe som til slutt er negativt for alle.
- Hvorfor satse på de unge? For at det skal være liv i bygda også om 50 år. For å tiltrekke seg andre. Bor det bare eldre her blir det automatisk mindre attraktivt for de unge så det å få unge hit trekker også unge hit.
- Blir det for få unger i en klasse kan det bli ei utfordring for elevene, å få seg venner og trives
- Unge er de viktige, arbeidende ressursene. De skal ta vare på de eldre og samfunnet.
- Å satse på de unge er å satse på jobber og bolig. Ingen vil bo her eller flytte hit om de to viktige elementene ikke er på plass. Trivsel kan man

<p>få til enklere, men inntekt og meningsfylt arbeid samt å ha tak over hodet er noe alle må få tilgang på også på bygda.</p> <ul style="list-style-type: none"> • Hva er viktigere enn å satse på unge? Vel å satse på ungdom er kanskje å satse på utdanning, men utdanning er veldig viktig. Vi må ha jobber til folk. Mener at det henger sammen. Får vi skapt flere arbeidsplasser så er vi attraktive. • Vi må jobbe for å SAMLE bygda. Jeg mener det, det er så viktig for trivsel og attraktivitet og omdømme! • Så kan vi jobbe med å gjøre det attraktivt og trivelig å være her. Med sosiale møteplasser som får folk opp av sofaen og ut av hjemmene sine. Så vi føler at vi hører til et sted. 	
<ul style="list-style-type: none"> • Hele bygdas prosjekt: ny skole på Storjord for de neste 50 årene. Vi må bygge noe nå som vi kan beholde i lang tid framover. • Plasseringen av flerbrukshall <u>må</u> være basert på hvor brukerne av flerbrukshallen bor, med andre ord er sentral plassering et viktig stikkord. • Idrettsrådet og brukerne av en eventuell flerbrukshall har allerede sagt hvor de ønsker den plassert. Da må man selvsagt lytte til de. • Samling på Storjord med både skole og flerbrukshall → gå fra tre sentra til <u>ett!</u> • Verdien av å stimulere til kulturliv er uvurderlig. Da vil plassering av skole/flerbrukshall være svært sentralt. • Avstand til flerbrukshall vil være med på å bestemme hvor godt brukt en slik hall vil bli, og da også hvor godt man vil lykkes med å opprettholde et kulturliv. • Samhold har alt å si. Samle skolen og flerbrukshall på Storjord. <ul style="list-style-type: none"> ○ Storjord er midt i bygda. ○ Felles møteplass • Storjord vil være et naturlig knutepunkt; foreldre kan levere barn på fritidsaktivitet i flerbrukshallen, og kan ta en kopp kaffe og møtes på kaféen imens. • Bygge i knutepunktet Storjord fordi det er kort vei til Misvær. Muliggjør sambruk av flerbrukshall etc. • Ved å legge et nytt skolebygg i knutepunktet Storjord, vil vi få ei skole på en helt ny plass, med håp om at det kan bygge samhold i bygda. • Ny skole <u>MÅ</u> lokaliseres til Storjord. • Legge til rette med ny skole på Storjord • Bærekraftig knutepunktsutvikling med moderne og bærekraftig skolebygg på Storjord. • Skole og hall <u>må</u> være på Trones. • Hall og skole må være på samme plass. • Vi må samle oss om ETT knutepunkt her i bygda. Storjord peker seg ut som best egna, samlende alternativ med nærhet til innfallsporten inn og ut. Infrastruktur som vann og kloakk må selvsagt hensynstas. 	<p>Om plassering av ny skole og flerbrukshall. Utreddes i egen sak til kommunestyret.</p>

<ul style="list-style-type: none"> • Vi ønsker et moderne skolebygg på Storjord. Knutepunkt som kan bli samlende for hele bygda. Lettere for folk i Misvær og Saltdal å komme hit og bruke den også. • Geografisk midtpunkt vil være en naturlig møtearena. • Viktig for å lykkes er hus til de som kommer, knutepunkt Storjord og bygging av ny skole/hall. 	
<ul style="list-style-type: none"> • Boliger må tilbys i knutepunkt. • Gi folk stillinger som de kan leve med (80 – 100% stillinger). • Helsesportsenter på Moldjord skole • Barnehageplasser til alle • Savner arrangement der småbarnsforeldre kan møtes, babytreff. Enklere å få til hvis kommunen lager samlingsområder. • Vi ønsker skole og flerbrukshall samlet på en plass • Må se på forholdet avstand arbeidssted og andre fasiliteter, for eksempel avstand barnehage/skole. • Bærekraftig knutepunktsutvikling med moderne og bærekraftig skolebygg på Storjord. • De samfunn som har lyktes i samfunnsutviklinga si, har satset på en ting om gangen. Foreslår å kun satse på unge og unge familier = spisse satsinga. • Stimulere til framtidig drift i landbruket og omsetning av småbruk. Ønskelig med drift på alle bruk i Beiarn. • Hver gang vi etablerer noe, gjør vi det på det mest naturlige knutepunktet. • Må fortsatt være mulig å bo over alt i bygda. • Må være «små» møteplasser over alt i bygda. • Må også ta vare på de små lokalsamfunnene. • Ei samla bygd på de store tingene, men også møtepunkter rundt i bygda. • Lekeplasser – vi må ikke frarøve de små de plassene de allerede har. • «Å ta hele bygda i bruk» gjelder fortsatt selv om vi tenker knutepunktsutvikling. • Lokalutvalg • For at unge skal ønske å jobbe i kommunen må de føle seg verdsatt! • Tenk omdømmebygging • Vi bør hjelpe ungdommen i dag med utdanning som får dem tilbake. Utdanningsmulighetene må reklameres mer for. Vi må fortelle om det tilrettelagte utdanningstilbudet. • Arrangementene vi har – hvorfor ikke rullere på hvor i bygda vi arrangerer f.eks quiz, bingo osv? Bruke hele bygda. • Vi må få til mere tilrettelegging av møteplasser (jfr. Moldjordparken) • Ønsker oss en nettkafé for barn og eldre – fine generasjonsmøter. • Elevbedrift. Satse på dette. Lage mat med voksenopplæringa. • Lage attraktive småsteder i bygda som er naturlige samlingspunkt. Det sosiale er viktig for å trives. • Trevirke bør utvikles i bygda. Tenker på fabrikker som benytter seg av treverk. Hattfjelldal og produksjonen der, der må det kjøres tre til. 	<p>Innspill som kan karakteriseres som tiltak/strategier</p>

Solbakk kunne tenkt bredere enn bare dører og vinduer. Tenke en bredere verdiproduksjon.

- Utfordre alle arbeidsplasser i bygda til å tenke innovasjon og utvikling innad for å skape nye eller flere arbeidsplasser hvor det allerede er kollegaer. Kommunen skal ikke eie og drifte alt her i bygda, i noen tilfeller vil det kanskje være et hinder for utvikling og stor delaktighet fra kommunen kan også være direkte hemmende for næringsliv i søknadsprosesser osv
- Tenke innovasjon innenfor helse. Her er digipro et veldig godt eksempel. Hva om vi satser på og prioriterer et «luksussykehjem» med tilrettelagte boliger og et sosialt og godt bomiljø for de eldre – alle syns det er trygt og godt å bo her som gammel allerede, og det bør vi utvikle videre også for de som bor utenfor vår kommune slik at flere ønsker å komme hit og tilbringe alderdommen her
- Hva med de som flytter ut på hybel? Det er som om de blir helt borte fra kommunen og ikke skal være noen vi bryr oss om fordi de har blitt borte. Jeg syns vi har snakka om manglende fritidstilbud for denne gruppa i år etter år etter år. Har alltid vært for dårlige på de store ungdommene, så det er ikke rart de flytter vekk og ikke vil tilbake – vi mister dem av syne. En flerbrukshall kan være et knutepunkt i overgangen mellom barn til voksen som bidrar til at de kommer hjem i helgene og ikke glemmer hvor fint det er å være her
- Se til distriktskommuner som har lyktes og lære av gode eksempler. Vi må tenke på BEIARNS beste og unngå stedsegoisme.
- Boligutvikling i Beiarn er viktig skal vi tenke på de unge. Kommunen har forsøkt å bygge, men uten hell. De leilighetene på Storjord er virkelig ikke tilpassa behovene unge har. Gjorde de noen markedsundersøkelser blant unge voksne og småbarnsfamilier før de begynte å bygge? For det der er ikke noe unge vil ha om de vil flytte til Beiarn. De vil jo ha plass for ungene å boltre seg på. Ikke bo rett i hovedtrafikkåren inn og ut av bygda. I stedet for å bygge boliger burde kommunen gi mer tilskudd til de som vil bygge sjøl og ta initiativet sjøl så de kan gjøre sine valg ut fra egne behov og ønsker. For det er en høy terskel å skulle bestemme seg for å flytte hit. Du taper penger på bolig om du velger Beiarn, og det er en reell vurdering jeg vet mange unge gjør i dag. Det blir et hinder for tilflytting, den økonomiske sida ved boliginvestering for særlig unge, og det er noe kommunen kunne forsøkt å møte f.eks ved tilskudd. Eller gi tilskudd til de som f.eks har bodd her i fem år, det er ei gulrot og så sender det signal om at de som allerede bor her er viktige og ikke bare nyttilflytterne. Vi må også tenke på at i byene har begge i et forhold mulighet til å få fulltidsstilling, mens det ikke nødvendigvis gjelder for par som flytter hit til bygda. Men igjen, hus skal kanskje ikke være en kommunal jobb med mindre det er noen som ikke klarer å få dette til sjøl?
- Fritidstilbudene vi har her i dag framstår som både kjønnsdelte og «lukka» for oss som kommer utenfra, oss unge. De som er i et lag eller ei forening burde snakke om dette i sitt lag og tenke over hva de kan gjøre for å være mer inviterende og inkluderende.

- Samlede ressurser må ses i sammenheng med avstand til bolig, skole, arbeidsplass, trafikk. Folk må få hverdagen til å fungere. Boliger i nærheten av arbeidsplassene.
- Alle i bygda vår er viktige, uansett alder.
- Ta vare på det sosiale, møteplasser viktige.
- Vi må selv engasjere oss.
- Nærhet mellom skole og arbeidsplass.
- Vi får ikke lån til husbygging fordi banken mener det ikke lønner seg å bygge i Beiarn.
- Valgte å flytte til kommunesenteret som ung for å være nært arbeidsplass, skole etc. Er provosert av at skolen nå flyttes fra kommunesenteret.
- En 50 og 60-åring er en ressurs – ikke bare tenke unge folk men alle innbyggere.
- Viktig å få de som bor her til å bli værende.
- Folk må få velge selv om de vil bo i boligfelt eller spredt, men alle må ha en plass å bo. Folk må få bosette seg der de vil.
- Må ta høyde for at det skal bo folk både på Leiråmo og i Tvervik.
- Bekymret for at dugnadsånden er på vei ut.
- Viktig at alle få tilbud uansett hvor de bor i bygda.
- Viktig at skolestrukturen blir på en sånn måte at den ikke er til hinder for tilflytting.
- Denne skolen (Trones) er for liten sånn den er nå
- Festene som var før i tida var mer samlingspunkt for alle i hele bygda, i alle aldre. Savner det.
- Hvorfor har vi to folkemøter, når vi burde hatt ett for hele bygda?
- Hva er egentlig unge voksne og unge familier? Er det meg eller er jeg for gammel? Syns begrepet kan skape litt avstand.
- Hvorfor IKKE satse på de unge? Vel, kanskje fordi vi burde satse på ALLE som bor her eller vil komme hit, og med å si at vi satser på unge så kan det skape et omdømme som bidrar til at de som opplever seg utenfor denne målgruppa ikke føler seg så velkomne?
- Vi bør først og fremst ta vare på de som allerede er her i stedet for å tenke at vi skal være så attraktive for de unge vi ønsker å lokke hit.
- Alternativ? Vi bør satse på eldre. Vi vet at det vil bli stadig flere eldre i hele regionen, ja i hele landsdelen, Norge. Om vi satser på denne målgruppa, f.eks ved å skape avlastningshjem for eldre, så skaper vi arbeidsplasser, vi kan skape en større samling av fagkompetanse og bli et attraktivt arbeidsmiljø for folk som jobber med helse og omsorg til eldre. Et godt fagmiljø som blir tiltrekkende og positivt på flere måter.
- Vi tror informasjonsmangel i prosessen knytta til skolestruktur, og ikke minst alle spørsmålene vi sitter igjen med fordi vi ikke vet hva som er meningen at vi skal forholde oss til i framtida heller, har skapt unødvendig mye styr. Det hadde vært bedre om politikken bare bestemte ei retning og sa at dit skal vi gå. I stedet for å skape et vakuum. Vi blir utrygge og usikre i forhold til hva vi kan forvente oss. Det skaper uro og gir grobunn for konflikt. For hva mener egentlig politikerne? Hva skjer videre? Vi ønsker oss tydelige signal og at de skal

Ulike andre meningsytringer

slutte med den kaotiske adferden. Vi tror det ville vært mindre skadelig for innbyggerne og omdømmet vårt utad.

- Politikerne må tenke bygdas beste, ikke holde fast ved stedsegoisme. Slik framstår det litt nå at de gjør.
- Skoledebatten har vært skadelig for de unge som kanskje vil flytte hit, og med så mye usikkerhet som fortsatt foreligger bidrar politikerne til et negativt omdømme og mye usikkerhet i bygda. I debatten mellom politikerne framstod det som om stedsegoisme var det mest førende for ALLES meninger, og det har ført til svekket tillit til politikerne og prosessen.
- Er vi sjøl som innbyggere, politikere og administrasjon i stand til å ta denne debatten – få til saklig og kanskje nødvendig avstand til valgene som skal tas – når det kommer til lokaliseringer og skolestruktur? Virker som om politikerne ikke lytta til teknisk etat og andre fagfolk i debatten. Samtidig er det kanskje mange i administrasjonen som bor nede i bygda? Jeg vet ikke, men mange innbyggere snakker om dette og stiller disse spørsmålene. Politikerne burde jo ha tillit til fagmiljøene.
- Hvorfor ikke satse på de unge? Å snakke om å bare satse på de unge gjør kanskje at de som ikke er i denne målgruppa føler seg utenfor og tilsidesatt, at de ikke er ønska hit, at de bare er en hemske for utvikling i en kommune de er glad i - eller kunne blitt glad i?

Hovedsatsingsområde 2: Trivsel, aktivitet, samhold

Innspill fra folkemøtene	Vurdering
<ul style="list-style-type: none"> • Finne felles mål som engasjerer • Bli en samlet bygd, ikke splittet • Alt henger sammen • Trivsel og samhold er viktig! • Vi må ha arbeid for å kunne være her • Vanskelig å engasjere seg fordi man føler stor forskjell mellom «opp og nede» • For lite som samler, eller folk vil ikke samles. • Viktig å bruke HELE bygda! • Viktig med tilhørighet til bygda og folkene i den. • Tilhørighet fører til trivsel som gjør det lettere å bli boende. • Felles aktiviteter og «hus» gjør oss mer samlet • Fritidsparker i nærområdene for enklere å ha aktivitet med andre i samme område. • En flerbrukshall må kunne brukes til mer enn bare idrett. • Beiarn er Beiarn! Uansett hvor i bygda du bor. Vi må være beiarværing, ikke «nerbygding» eller «øverbygding». • Felles skole er en god start! • Man må trives for å bo. • Ekskludering er veldig negativt. Vi må samarbeide. • Aktivitet gir samhold gir trivsel • Tilrettelegging gjennom en helhet, i alle bygg, slik at <u>alle</u> kan komme til samme sted. Der ting skjer, skal alle kunne være. • En hall med mange aktiviteter samlet vil skape samhold. • Bli flinkere til å støtte det som skjer i bygda, uansett hvor i kommunen det skjer • Tilrettelegging for friluftsliv samt uteanleggene i hele bygda og bevisstgjøre for innbyggerne for hvilke «gullskatter» av opplevelser vi har i Beiarn. Dette vil ikke bare føre til at hele bygda tas i bruk, men også at «alle» innbyggerne tar hele bygda i bruk. • Utfordringen til Beiarn (og mange andre småkommuner) er at fødselstallene har stor variasjon. Det ene året fødes det mange barn og det andre fødes det få barn. Skal man satse på idrett/kultur må tilbudet være tilstede i form av flere anlegg, flerbrukshall, scener, foreninger etc, uavhengig av hvor mange som driver med fotball, ski, teater osv. Har man tilrettelagt for at man kan starte kor/fotballag/svømmeklubb vil unge som gamle komme strømmende til, men tilbudet må være der. • <u>Vi ønsker flerbrukshall!!!</u> • (I forhold til pkt 3 på bordduk): Veldig enig i det som står der. 	<p>Innspill som konkret støtter kommuneplanens samfunnsdel</p>

- (I forhold til pkt 4 på bordduk): Veldig enig i det som står der, men det må avsettes penger til aktivtører og flere ressurspersoner
- (I forhold til pkt 6 på bordduk): Seniorressursen er viktig i arbeidsliv, planarbeid og frivillig arbeid, men også ungdomsarbeid.
- Øke trivselen. Øke folketallet → gjøre Beiarn mer attraktiv for potensielle tilflyttere. Unngå depresjon og ensomhet
- Samle aktiviteter/kafe/butikk(er) på ett sted vil være viktig for Beiarns fremtid
- Vi må stikke fingeren i jorda å erkjenne at bygda er splittet så derfor er det så viktig å satse på nettopp trivsel, aktivitet og samhold. Utvikling av knutepunkt og samling av skole og flerbrukshall på knutepunktet vil være viktig tiltak mot splittelsen.
- Satser man ikke på trivsel og aktivitet får man heller ikke samhold.
- Det må satses på sosiale møteplasser
- Verdien av å stimulere til kulturliv er uvurderlig. Da vil plassering av skole/flerbrukshall være svært sentralt.
- Avstand til flerbrukshall vil være med på å bestemme hvor godt brukt en slik hall vil bli, og da også hvor godt man vil lykkes med å opprettholde et kulturliv.
- Plasseringen av flerbrukshall må være basert på hvor brukerne av flerbrukshallen bor, med andre ord er sentral plassering et viktig stikkord.
- Samling av skole/hall bør være et sentralt tema de neste årene.
- Ta i bruk seniorressursene → kommunen må være åpen på verdien av den. Dette er en ressurs som ikke har blitt utnyttet godt nok
- Det kan være viktigere med gründere og arbeidsplasser enn å bruke penger på trivsel. Løft fram gründere. Bruk næringsfondet til å kjøpe folk fri, slik at de får mulighet til å prøve.
- Vi burde hatt en byggerute.
- Trivsel gjør at folk kommer hit og blir værende.
- Uten trivsel blir bygda tom for folk
- Aktivitet er folkehelse
- Samhold er sosialt, trivsel og aktivitet skaper samhold.
- Å ikke satse på trivsel, er å legge bygda død. Folk som ikke trives, drar.
- Flerbrukshall utvikler tilbudet, bare tenk på scenen i samfunnsalen.
- Trivsel, aktivitet og samhold skaper optimisme
- God trivsel gjør at man forteller positive historier om Beiarn
- Hvis ungdommene ikke trives, hvilke ambassadører blir de når de reiser ut?
- Å ikke satse på trivsel er døden.
- I en flerbrukshall kan det være flere aktiviteter samtidig. Barn spiller fotball, foreldre synger. Fysioterapi og selvtrening med samhold.
- Alt bør være på en plass, et senter. Ikke spre skole og flerbrukshall!
- Det er ikke for alle å være i Beiarn. Vi må legge til rette for det vi kan.

<ul style="list-style-type: none"> • Vi har satset på trivsel for eldre, sykehjem og HDO, vi har laget næringsbygg. Det kan ikke være Leithe-tunet vi tilbyr ungdommen. Ungdommen blir heller i byen med Mørkvedhallen. Her må de snike seg inn i en gymsal! • Ungdom vil trene. De trenger åpne lokaler. Ikke nødvendigvis organisert aktivitet. 	
<ul style="list-style-type: none"> • Frivillighet og dugnadsånd • Inkludering og framsnakking • Ta vare på ildsjelene • « • «Få lys i hus og fjøs» • Få aktive foreninger oppe og går med støtte for å samle folk på rundgang; en helg her og neste helg der • Bingo på lokalet, samler alle generasjoner • Få mer enn bare Villmarksdagen til å skje • Bolyst! • Støtte opp om Beiarradioen fra kommunalt hold • Fritidsparker i nærområdene for enklere å ha aktivitet med andre i samme område. • Ekskludering er veldig negativt. Vi må samarbeide. • Aktivitet gir samhold gir trivsel • Friluftsalternativer som er tilgjengelig for de som har bevegelsesproblemer • TILRETTELEGGING er viktig. • Ønske hverandre godt! • Heie på hverandre • Inkludering, åpenhet • Velkomstkomite til våre nye sambygdinge. • Treningsstudio som er moderne og åpent/lyst • En pott til utdeling for gode og samlende aktiviteter • Nærmiljøanleggene har en sentral rolle i bygda og bør/skal oppgraderes. Dette vil skape aktivitet og trivsel, som igjen gir samhold. • Tilrettelegging for friluftsliv samt uteanleggene i hele bygda og bevisstgjøre for innbyggerne for hvilke «gullskatter» av opplevelser vi har i Beiarn. Dette vil ikke bare føre til at hele bygda tas i bruk, men også at «alle» innbyggerne tar hele bygda i bruk. • (I forhold til pkt 4 på bordduk): Veldig enig i det som står der, men det må avsettes penger til aktivitører og flere ressurspersoner • (I forhold til pkt 6 på bordduk): Seniorressursen er viktig i arbeidsliv, planarbeid og frivillig arbeid, men også ungdomsarbeid. • Vi må bruke de mulighetene/ressursene vi har (samfunnsalen på Moldjord). Denne har vært viktig for å opprettholde det lille kulturlivet vi har i Beiarn og bør bestå. • Satser man ikke på trivsel og aktivitet får man heller ikke samhold. 	<p>Innspill som kan karakteriseres som tiltak/strategier</p>

<ul style="list-style-type: none"> • Det må jobbes systematisk for samhold i bygda som må løftes opp på kommunalt nivå → tematime på samhold i kommunestyret • Ledere/ressurspersoner for ulike aktiviteter er viktig, og må satses på. Ildsjeler er en betinget fornybar ressurs. • Kultur – en forutsetning for å trives • Åpne uforpliktende arrangement for både unge og gamle vil være et godt initiativ innenfor trivsel, aktivitet, samhold • Snøskuterløype (kanskje over til alpinanlegget i Vestvatn fra Storjord) • Hytter skulle vært lokalisert nede i bygda, ikke i Storjordlia, Larsos. I hvert fall gjennom bygda, slik som Tollådal. • Samarbeid nerbygda og øverbygda. • Mer aktiviteter som «onsdagsbingo» for eldre og ensomme. Vevstue? • Vi må trives, eller kan vi flytte et annet sted. • Det kan være viktigere med gründere og arbeidsplasser enn å bruke penger på trivse. Løft fram gründere. Bruk næringsfondet til å kjøpte folk fri, slik at de får mulighet til å prøve. • Onsdagsbingoen kan rullere rundt i bygda, slik at kjøreturen blir annerledes. • Nettkafe eller annet sted for eldre som trenger hjelp til banktjenester, helsereiser, nav, finne søknadsskjema etc. Mye/alt vil være nettbasert snart. • Attraktive områder er låst for scooter (tunellen til Bjøllåvatn) • Skiløypa er veldig populær. Fantastisk tilbud. Skiløypa kunne hatt et tilbud med mat, toalett etc. 	
<ul style="list-style-type: none"> • En hall er ikke nødvendigvis løsningen • Vi må trives, eller kan vi flytte et annet sted. • Før samlet ungdom seg på fest. Det er ikke lov lengre 	<p>Ulike andre meningsytringer</p>

Hovedsatsingsområde 3: Arbeidsplasser og næringsutvikling

Innspill fra folkemøtene	Vurdering
<ul style="list-style-type: none"> • Uten arbeidsplasser kommer det ikke folk til kommunen. • Av næring skapes næring! • Satse på naturgitte næringer (ressurser) • Næring skaper inntekt til kommunen • Ved å skape arbeidsplasser får man familier inn til bygda. • Statlige arbeidsplasser, arbeidsplasser som kan ligge hvor som helst. • Kompetansearbeidsplasser som gir ringvirkninger og synergieffekter. • Nyskapende og innovative arbeidsplasser • Vi må ha skikkelig infrastruktur internt, veiforbindelse • Stimulere eksisterende arbeidsplasser for å utvikle seg, og ta hele bygda i bruk • Det er viktig å bygge opp de tjenester som allerede fins ved å tenke nytt og ikke gjøre gjentagende feil. • Det er viktig å samle bygdas befolkning slik at vi kan dra i samme retning. • Det er viktig å tenke en hel levende bygd. • Heie på hverandre! • Ta hele bygda i bruk • Skolen bør plasseres slik at den er nærmest alle. • Ringvirkninger med å skape arbeidsplasser • Forutsetning for samfunnsutvikling • Viktig å satse på naturgitte arbeidsplasser som kan videreføres i kommunen • Næringsutvikling utvikler hele bygda. Vi må bidra med å skape attraktive arbeidsplasser. • Vi må satse på private arbeidsplasser, ikke bare i kommunal regi. • Viktig å satse på arbeidsplasser og næringsutvikling for å kunne bestå som egen kommune. • Kommunale arbeidsplasser blir meget viktig i framtiden (aldrende befolkning). • Vi finner ikke en eneste god grunn til ikke å satse på arbeidsplasser. • Utbygging av kollektiv transport og sikker vinterferdsel. • Kommunen bør fortsette med å støtte bedriftene i Beiarn • Økonomisk støtte til husbyggere. Tomt i kommunal og privat regi. Bruke landbruksareal? Oppfordre til hussalg. • Satse på langsiktige arbeidsplasser. • Næringsutvikling er alfa/omega for framtiden <ul style="list-style-type: none"> ○ Småskalautvikling (Moldjord skole) ○ Helse- og rehabiliteringssenter • Nyskaping • Ungdom tilbake • Stedsutvikling – må tenke «sentrum» og virke som en helhet; sentralisering 	<p>Innspill som konkret støtter kommuneplanens samfunnsdel</p>

<ul style="list-style-type: none"> • Tilflytting viktig! • Småskala bedrifter er viktige å satse på • Ingen kommer uten arbeidsplasser; tjeneste- og fritidstilbud. Eks. SFO på Moldjord. • Bredbåndsutbygging. • Tilflytting hvis man satser på arbeidsplasser • Satse på gründere og ta dem i bruk når man trenger dem • Hele bygda kan ikke brukes pga. dårlig dekning. • Finne et knutepunkt i bygda 	
<ul style="list-style-type: none"> • Bygge AMK-sentral (Herøy kommune) • Statlige arbeidsplasser, arbeidsplasser som kan ligge hvor som helst. • Kompetansearbeidsplasser som gir ringvirkninger og synergieffekter. • Satse på campingplasser for sommer og vinterturisme • Beiarn er en landbrukskommune. Vi må legge til rette slik at generasjonsskifte kan gjennomføres for at det skal være attraktivt å bosette seg på landbrukseiendommen. • Utvikle gründervirksomhet som genererer arbeidsplasser. • Det er viktig å ha ledige boliger/hus tilgjengelig i Beiarn. • Inkludering kan på sikt bli arbeidsplasser og næring • Det er viktig å tenke en hel levende bygd. • Etableringstilskudd til byggere • Ønsker spredt beboelse og beboelse i hele Beiarn • Heie på hverandre! • Ta hele bygda i bruk • Vi burde få fatt på statlige arbeidsplasser. Se på ledig areal i forbindelse med slike arbeidsplasser. Koronaen viser at vi utmerket kan ha hjemmekontor/desentralisert struktur. • Folkehøyskole? • Spesialscole? (Alberthaugen) • Spesial sykehjem? (Vensmoen) • Aktivt kulturliv styrker trivsel, bosetting og arbeidsplasser. • Viktig for å lykkes er hus til de som kommer, knutepunkt Storbjord og bygging av ny skole/hall. • Ta godt vare på gründere • Kommunen bør fortsette med å støtte bedriftene i Beiarn • Viktig å ha et nettverk for de som er selvstendig næringsdrivende • Økonomisk støtte til husbyggere. Tomt i kommunal og privat regi. Bruke landbruksareal? Oppfordre til hussalg. • Satse på langsiktige arbeidsplasser. • Gjenbruk av Moldjord skole. Reklamør for dette. Det skal være levelig nede i bygda også. • Boligtilbud for «normal» lommebok. Normale rekkehus. • Arbeidsplass + bolig! • Kjøpe fri de som har en gründer i magen for å prøve ut sine ideer. • «naturressurser»; vi ser snart ikke bygda vår lenger • Fulle stillinger til de som ønsker det! • Hyttelandsbyen skulle vært nede i Beiarn • Viktig å satse nytt 	<p>Innspill som kan tolkes som tiltak/strategier</p>

<ul style="list-style-type: none"> • Ikke nok jobb og ikke nok lån. Heltidsjobb! • En gründer orker ikke satse hvis man har annen jobb. Kan kjøpes ut. • Turisme • Bredbånd er dårlig enkelte steder. • Sentrumsutvikling 	
<ul style="list-style-type: none"> • Plass og stedsdebattene sliter på folk, negativt for å engasjere seg i samfunnsutviklinga. • Arbeidsplasser kommer ofte med de menneskelige ressursene som fins • Vi har ikke grunnlag for bosetting uten arbeidsplasser • Negativt å ofre viktige naturressurser (Tronesområdet) – katastrofe for framtiden. Ikke satse på næringsutvikling for enhver pris. • Ikke lenger i hovedsak landbruk, nå mest kommunale arbeidsplasser. • Støtte uttak av gabbro – ungdommen heier på dette. Gir økt gjennomkjøring. • Man må ha spesielle interesser for å satse på en arbeidsplass. • Vedsentralen? 	<p>Ulike andre meningsytringer</p>

Hovedsatsingsområde 4: Infrastruktur

Innspill fra folkemøtene	Vurdering
<ul style="list-style-type: none">• Viktig med god bredbåndsløsning for at folk kan jobbe hjemmefra, elever kan studere hjemmefra.• Kollektivtilbud:<ul style="list-style-type: none">○ Ingen «ventetilbud» for folk som tar skoleruta til kommunehus eller butikk○ Behov for f.eks. «butikkroute» 2 ganger pr. uke som også er sponset av Coop?!• Samferdselsprosjektet Bodø/Saltdal BRA; men bør se etter muligheter for å få realisert fjordveien igjen også. Tilrettelegging for sikker pendling ut/inn Beiarn blir viktig for framtidig rekruttering av nye arbeidstakere.• Stabilt internett og mobildekning er viktig i jobbsammenheng. Sikkerhet og bolyst.• Mobildekning på Storjord er ikke god nok. Gjelder også Eiterjord (skogen på Forsmoen!). Hele dalen med sidedaler bør sikres gode forhold. Gjelder sikkerhet for eksempel hjemmetjenesten.• Velferdsteknologien går på mobil; krever stabile løsninger. Eksempel: trygghetsalarm-løsning i Gråtådal.• Behov for kollektivtilbud for unge på fritida.• Sikkerhet/trygg vei over fjellet på vinteren for ukependlere/pendlere. «Fjellet er et problem». Løsning: Fjordvei, tunell.• Alle plasser i Beiarn bør sikres god dekning for mobil og nett. Eksempel problemer med trygghetsalarm: Tjuvålia, Nedre Tollådal, Gråtådal.• Kollektivtilbud innad i bygda<ul style="list-style-type: none">○ trikkeskinne gjennom hele bygda○ binde sammen bygda med ei bygderute både for eldre og ungdom a la «hjem for en 50-lapp»• God infrastruktur er grunnlaget for å holde samfunnet i drift<ul style="list-style-type: none">○ For unge og unge familier er det et alfa og omega○ Samme for næringslivet som er avhengig av godt utbygd mobilnett (minst 4G) og bredband○ Fiberkabelen gjennom bygda bør gjøres til allemannseie og/eller utbygge NK-nett sitt tilbud• Kollektivtilbudet innad i bygda har et stort potensiale.• Ja til bedre vegløsning til Bodø/Saltdal med eller uten fjordveien.• Kan bygderuta forbedre det sosiale miljøet?• Viktig med nett, fungerer ikke alle plasser nå!• Dårlig nett gir mye frustrasjon og tapt arbeidstid.• Bredbånd • Det må opprettes en tro på at Rognanruta fortsetter. Viktig for å få flere ungdommer til å velge Saltdal.• Bygderuta er viktig.<ul style="list-style-type: none">○ Mange er ensomme, og uten sertifikat blir de hjelpeløse○ Det må tenkes nytt på hvordan bygderuta må utformes.	Innspill som konkret støtter kommuneplanens samfunnsdel

- Buss er viktig for eldre for å komme seg rundt.
- Noen har ikke sertifikat.
- Vi trenger en bygderute – komme seg til butikk, kafè o.l. Slik var det før. Kan besøke noen i andre deler av bygda.
- Også viktig med buss ut av bygda.
- Vi er snart i 5G-verden – viktig at vi er med i Beiarn.
- Ingen flytter til Beiarn om ikke infrastrukturen er på plass.
- God infrastruktur gir trygghet. F.eks. mobil- og nødnett.
- Det er attraktivt med god infrastruktur
- Vi trenger stabil infrastruktur i hele Beiarn
- Vi må ha god nok infrastruktur slik at folk kan velge selv hvor de vil bo
- Landbruk må drives der jorda er
- Veistandarden innad i kommunen er vel så viktig som ut og inn til bygda. Det må prioriteres der folk bor.
- Ja til bedre vegløsning til Bodø/Saltdal med eller uten fjordveien.
- Kan bygderuta forbedre det sosiale miljøet?
- Viktig med nett, fungerer ikke alle plasser nå!
- Dårlig nett gir mye frustrasjon og tapt arbeidstid.
- Bredbånd

- Det må opprettes en tro på at Rognanruta fortsetter. Viktig for å få flere ungdommer til å velge Saltdal.
- Bygderuta er viktig.
 - Mange er ensomme, og uten sertifikat blir de hjelpeløse
 - Det må tenkes nytt på hvordan bygderuta må utformes.
- Buss er viktig for eldre for å komme seg rundt.
- Noen har ikke sertifikat.
- Vi trenger en bygderute – komme seg til butikk, kafè o.l. Slik var det før. Kan besøke noen i andre deler av bygda.
- Også viktig med buss ut av bygda.
- Vi er snart i 5G-verden – viktig at vi er med i Beiarn.
- Ingen flytter til Beiarn om ikke infrastrukturen er på plass.
- God infrastruktur gir trygghet. F.eks. mobil- og nødnett.
- Det er attraktivt med god infrastruktur
- Vi trenger stabil infrastruktur i hele Beiarn
- Vi må ha god nok infrastruktur slik at folk kan velge selv hvor de vil bo
- Landbruk må drives der jorda er
- Veistandarden innad i kommunen er vel så viktig som ut og inn til bygda. Det må prioriteres der folk bor.
- For at folk skal kunne ha hjemmekontor
- For å være attraktiv. Unge krever det.
- Vi burde hatt bygderute for de som ikke har sertifikat. Man hva med de som skal til legen?
- Eldre uten sertifikat må komme seg på butikk, post etc.
- Tele- og bredbåndsdekning må bli bedre. NK-nett faller ut. Vanskelig å drive næring. Det må bli bedre. Det burde vært fiber. Det er viktig for å kunne få nye familier og næringsliv i bygda.
- Infrastruktur er viktig for fremtiden. Det ligger i bunnen.
- Veiene innad i bygda er vel så viktig som inn og ut av bygda.
- Internett er, burde være, selvfølgelig.

<ul style="list-style-type: none"> • God infrastruktur er viktig for at Beiarn skal være en god plass å bo. • Ingen grunn til å ikke satse på infrastruktur. • Godt samhold og trivsel er viktig. Infrastruktur er viktig for at Beiarn skal være <u>ei</u> bygda. • Viktig for næringsliv. • Viktig med veier for å komme seg ut i naturen. • Corona har vist at moderne infrastruktur er viktig. • Viktig for å få folk til å <u>bli</u>. For at Beiarn skal bestå. • Arbeidsplasser er viktig, men kan ikke drives uten infrastruktur. Alle bestillinger over nett. Varer skal inn og ut. • God brøyting har det vært innad i bygda og ut. Vær! 	
<ul style="list-style-type: none"> • Ad skjemaløsning på hjemmesida; eldre bør få hjelp fra et fysisk menneske. • For tungvint med nye telefonsystem til kommunen – burde vært koblet direkte til sentralbordet. (Kan tastevalgene sendes ut skriftlig til alle)? • 60 mennesker har mistet bussforbindelse til Tvervik – for dårlig! Utarming av utkanten i distriktet. • Klimatiltak; ladestasjoner for el-biler • Kollektivtilbud innad i bygda <ul style="list-style-type: none"> ○ trikkeskinne gjennom hele bygda ○ binde sammen bygda med ei bygderute både for eldre og ungdom a la «hjem for en 50-lapp» • Kollektivtilbud ut av bygda, men bussen går ikke til Tvervik, selv ikke på signal. • Båtrute på fjorden – bør bli et bedre tilbud! • Hva med de som ikke kan bruke data når man skal bestille billetter o.l.? <ul style="list-style-type: none"> ○ Burde vært et organisert hjelpetilbud, f.eks. hver tirsdag på Frivilligsentralen/biblioteket. ○ Et bra bredbåndsnett bør kunne utnyttes av alle. • Vanskelig for eldre å komme fram til kommunen pr. tlf. • Busstakst for bruk av drosje til lege o.l. <ul style="list-style-type: none"> ○ Se NFKs forsøksordning • Det må være et alternativ til de som renger datahjelp. • Bestillingsrute, kan drosjen brukes? • Rognanruta bør også hente passasjerer på Moldjord (Tvervik ved behov). • Nettbasert undervisning – nettkafè (Moldjordskola?) • 4 el-biler? El-buss? 	<p>Innspill som kan tolkes som tiltak/strategier</p>

<ul style="list-style-type: none"> • Standarden på brøytinga på Beiarfjellet er under enhver kritikk • Usikker på om bygderuta blir brukt • Usikker på brøyteordninga. • Bra at vi har fått buss til Rognan – vi kommer oss til Fauske (og Bodø) med den. • Bekymret for brøyteordninga. • Flott med buss til Rognan. Mulig å ta tog derfra • Buss til Saltdal må gå fra moldjord. • Vi må huske på de som ikke behersker data – bedre tilbud til dem. • Det kan oppfattes/føles at hyttefolk i Ramskjell prioriteres før fast bosatte i Gråtådalen • Endring av brøyting Beiarfjellet. Det kan ikke bli dårligere enn i vinter. • Kvalitet på infrastruktur er det vi etterlater oss • Telenor har sagt at fiberlinja er full. Til næringsdrivende på Trones. • Enkelte veier er så slitte at de er trafikkfarlige. • Irriterende at radioen faller ut under kommunestyremøter. 	<p>Andre ulike meningsytringer</p>
<ul style="list-style-type: none"> • Fjordvei – folk vil flytte inn i stedet for å flytte ut. • Gjennomtrafikk og fjordvei bør prioriteres for å være attraktiv. • Jobbe med fjordvei i forbindelse med utvinning av gabbro. • Fjordveg • Samferdselsprosjektet Bodø/Saltdal BRA; men bør se etter muligheter for å få realisert fjordveien igjen også. Tilrettelegging for sikker pendling ut/inn Beiarn blir viktig for framtidig rekruttering av nye arbeidstakere • Sikkerhet/trygg vei over fjellet på vinteren for ukependlere/pendlere. «Fjellet er et problem». Løsning: Fjordvei, tunell. • Fjordvei er redninga for Beiarn og løsninga på samferdselsutfordringen framover. • Det viktigste for infrastrukturen er fjordveien • Fjordveien er løsninga for Beiarn! • Fjordvei! Øker sikkerheten. Det er for dårlig sånn som det er nå. • Vi må ha fjordvei. Da er vi sikra å komme ut når vi trenger det. • Det blir litt lettere å satse på noe i Beiarn med fjordvei. • Med fjordvei får vi en gjennomgang, og det er mer attraktivt for turister. • Med fjordvei blir det lettere å pendle. • I kjølvannet av gabbro i Breivik/Evjen bør det tenkes på fjordvei • Gabbrouttak betyr fjordvei • Gabbroutvinning øker sjansen for realisering av Fjordveien 	<p>Spesielt om fjordveien</p>

Føringer for arealplanleggingen i kommunen

Innspill fra folkemøtene	Vurdering	
Knutepunkts- utvikling	<ul style="list-style-type: none"> • Knutepunktsutviklingen er viktig for å øke rekrutteringen • Punkt 1 (knutepunktsutvikling) er det viktigste • Skole og flerbrukshall bør være samlokalisert. • Ta hele bygda i bruk, men viktig med knutepunkt. • Sentralisering er viktig for Beiarn, få bygda til å bli en enhet. • Flerbrukshall med aktivitet i helgene. 	Innspill som konkret støtter kommuneplanens samfunnsdel
	<ul style="list-style-type: none"> • Knutepunktsutviklingen er viktig for å øke rekrutteringen. Forutsetter at knutepunktet er på Storjord • Avstand fra bosted, arbeid, skole må være kort for å øke kvalifisert personell til f.eks. sykehjemmet • Bygging av ny skole og hall på Storjord vil virke nøytraliserende på splittelsen i bygda. • Sentralisering er viktig for Beiarn, få bygda til å bli en enhet. Moldjord er et naturlig valg for skole og flerbrukshall men for å få bygda til å bli enig å få lagt stedsstriden død så må skole og flerbrukshall bygges på Storjord. • En skole og flerbrukshall på Storjord. Reiseavstand må tas hensyn til. • Eksterne bør se på og vurdere plassering av skole og flerbrukshall. Bygdas politikere er inhabile pga. stedskonflikten • Samle bygda til et rike. Skole og Flerbrukshall midt i bygda, Storjord, for å roe ned stedstriden. Beiarn blir mere attraktiv med ny skole, flerbrukshall og barnehage. • Flerbrukshallen på Storjord, med bredde i aktivitet. Hallen bør bli et samlingspunkt. • Bygda vil forbli splittet hvis annet alternativ enn Storjord blir valgt. 	Om plassering av ny skole og flerbrukshall. Utreddes i egen sak til kommunestyret.
	<ul style="list-style-type: none"> • Holde seg til nasjonale føringer for eksempel ved å unngå bebyggelse helt ned i strandsonen. 	Andre ulike meningsytringer

Turisme/reiseliv	<ul style="list-style-type: none"> • Ikke turisme på bekostning av befolkning. Bolig vs. fritidsbolig. • Satse på turisme 	Innspill som konkret støtter kommuneplanens samfunnsdel
------------------	---	---

	<ul style="list-style-type: none"> • Kan det satses på vinterturisme? • Camping • Ta vare på Tarneset som rekreasjonsområde. Veldig mange besøkende på sommeren. Tilrettelegg for handikappede langs elva • Hyttefelt burde etableres nederst i Bygda slik at hyttefolket passerer gjennom bygda og legger igjen penger på butikker. Unngå at Boliger blir fritidsboliger. • Tverrvik har økende besøk, både til lands og til vanns. Utvikling av småbåthavn med fasiliteter i Tverrvik. • Ta vare på allemannsretten. Tarneset må bevares som rekreasjonsområde. • For stor fokus på elva, lite alternative aktiviteter. 	Innspill som kan tolkes som tiltak
Muliggjøre utvikling av mineralressursene	<ul style="list-style-type: none"> • Mineralforekomsten må realiseres pga. mange arbeidsplasser • Sats på gabbro. Vil skape arbeidsplasser for vanlige arbeidsfolk uten lang og høy utdanning, viktig for Beiarn 	Innspill som konkret støtter kommuneplanens samfunnsdel
LNFR-områdene	<ul style="list-style-type: none"> • I kjølvannet av gabbro i Breivik/Evjen bør det tenkes på fjordvei • Sats på gabbrouttak, som igjen vil gi mulighet for Fjordvei. • Gabbrouttak betyr fjordvei • Gabbroutvinning øker sjansen for realisering av Fjordveien 	Tiltak/ meningsytringer
	<ul style="list-style-type: none"> • Det må jobbes for å ivareta jordbruksnæringens produksjonsgrunnlag • Smidighet i forhold til LNFR og næring • Attraktiv landbrukskommune • Viktig med smidighet for å utnytte areal best mulig • Viktig å ta vare på dyrkbar mark. Begrenset med plass i dalen. Begrens hyttebygging på dyrkbar mark 	Innspill som konkret støtter kommuneplanens samfunnsdel

	<ul style="list-style-type: none"> • Smidighet ved bygging i LNFR kan utløse urettferdighet • Erstatte landbruksland som blir brukt • Forsøk å legge nye bygg til områder som ikke er dyrkbare • Det burde være boplikt på eiendommer • Mange småbruk står tomme og vi gror ned pga lite beiting. Aktivt jobbe med kultivering av skog og lignende. • Lokale har førsteretten 	Tiltak/ meningsytringer
Gjenbruk av eksisterende kommunale bygg	<ul style="list-style-type: none"> • Eksisterende kommunale bygg : Næringsbygg av Moldjord skole? • Er byggene verd å ta vare på? • Ikke glem økonomien ved diskusjon av gjenbruk av «gamle» bygg. • Gjenbruk av Moldjord skole som Helseportsenter • Bruke Moldjord skole til Hobbybygg, sløyd, veving, håndarbeid o.l. • Moldjordskola, Opptreningscenter • Gjenbruk vs. sanering? 	Tiltak/ meningsytringer



Notat

Til:

Kopi til:

Fra: Ove Hjerde

Sak: INNSPILL FRA UNGDOMSRÅDET KOMMUNEPLANENS SAMFUNNSDEL 2020 - 2030

Saksnr./Arkivkode
20/538 - 141
Gradering:

Sted
MOLDJORD

Dato
02.09.2020

INNSPILL FRA UNGDOMSRÅDET KOMMUNEPLANENS SAMFUNNSDEL 2020 - 2030

Ungdomsrådet mener at en langsiktig og godt gjennomtenkt plan for bygda er viktig. Den fremlagte planen dekker de viktige punktene. Det er en offensiv plan med ønske og håp om utvikling og vekst i kommunen.

Ungdomsrådet peker på en del utfordringer og er samstemte om at den største utfordringen er at bygda er splittet og at hovedmålet må være å få Beiarn til å bli «Ei bygd». En viktig del av løsningen kan da virke å være lokalisering av ny skole og flerbrukshall på Storjord. En annen løsning enn det vil føre til opprettholdelse av splittelsen. Det naturlige knutepunktet for skole og fritid vil da være Storjord. Den negative befolkningsutviklingen kan bare snus ved å kunne tilby en moderne og fremtidsrettet bygd.

Når det gjelder skole så mener Ungdomsrådet at det må bygges ny skole som tilfredsstillende nye krav og som gjør at man kan gjennomføre skolegangen ihht den nye læreplanen. Ungdomsrådet ser ikke at dette er mulig ved oppjustering og viderebruk av eksisterende bygg.

Flerbrukshallen må bygges med kapasitet til å dekke fremtidige behov. Det vil kunne være ønskelig og kunne gjennomføre aktiviteter som ennå ikke er foreslått.

Det skal være positivt å bo i Beiarn. Beiarn må ikke ligge tilbake når det gjelder tekniske løsninger og muligheter. Gode tele og dataløsninger er en forutsetning i dagens samfunn, både privat og næringsmessig.

Kollektivtilbudet i Beiarn er begrenset, det er forholdsvis god forbindelse ut av bygd og inn til bygda, men internt er kollektivtilbudet meget begrenset hvis man ser bort fra skolerutene. For å få ei samla bygd så er det viktig at det opprettes forbindelse gjennom bygda også på kveldstid og i helgene.

Under punktet «Visjon» og «Verdigrunnlag» er det nevnt ordet stolthet og tradisjon. En fremtidsrettet plan for å ta vare på tradisjon er viktig og bør gis større plass i planen.

Historie og tradisjon er viktige punkter i Beiarnværingens identitet. Kanskje burde det gamle skolebygget på Moldjord brukes som et «kurscenter» og samlingspunkt for å ta vare på bla. Håndverkstradisjoner, matlagingsstradisjoner o.l. Ungdomsrådet mener det er viktig og støtte opp om og delta på kulturelle arrangementer. Beiarn må ikke bli ei bygd der vi sitter



BEIARN
kommune

hjemme å klager på at ingenting skjer og der vi samtidig sitter hjemme når det skjer noe i bygda.

«Leve hele livet» er en god tanke. Det skal være godt å være ung i Beiarn, det skal være godt å bô i Beiarn og det skal være godt å bli gammel i Beiarn. Ungdomsrådet ønsker å være delaktig i dette og vil derfor ta initiativ for å opprette en «Eldredag» i bygda. I tillegg ønsker Rådet å minske avstanden mellom unge og eldre ved å oppfordre og å gjennomføre flere besøk til Eldre i Kommunen.



Hørings svar fra Kvanto Bygg og Kvanto Service

Rekruttering/bomiljø:

For vår bedrift er Det er viktig at det legges til rette for rekruttering av kompetent arbeidskraft. Bosettningsmønsteret i dag er i hovedtrekk slik at bygda taper i henhold til by når det gjelder kompetent arbeidskraft og ressurssterke innbyggere. Av ungdommen som vokser opp på bygda og velger å bli boende, viser studier at majoriteten velger yrkesfaglig fremfor høyere utdanning. Årsaken til det kan ligge i at yrkene som er tilgjengelig i bygda ofte er mer praktisk anlagt kontra by. Selv med det som bakgrunn har vi allerede i dag store problemer med å rekruttere kvalifisert arbeidskraft, og må i stor grad benytte oss av ufaglærte. Å rekruttere arbeidskraft med krav til høyere utdanning vil rett og slett fortone seg som ett mareritt.

Det er en uttalt strategi i høringsdokumentet at man skal satse på unge og unge barnefamilier. Da må det også legges til rette for at de skal ønske å bosette seg i Beiarn. Det er i dag en trend i samfunnet hvor man stiller krav til sitt bo og arbeidsmiljø, og har ett langt større fokus på miljø og bærekraft enn det som har vært tilfelle i mange år, og dette gjelder ikke minst dagens unge.

Stedsutvikling og bosetning i distriktene er et felt hvor blant annet husbanken har hatt prosjekter gående, og det finnes mye god informasjon og kompetanse på feltet. Ved vellykket stedsutvikling er det et grunnprinsipp som går igjen, man skal kunne bo i gå- sykkelavstand fra arbeidsplass, fritidsaktiviteter, skole, barnehage og butikk. Det har fra tidligere blitt vedtatt at vi skal ha 3 senter med fordeling av funksjoner og spredning av ressurser, og vi registrer at en ikke ubetydelig andel av politikerne våre stemmer for at det burde være strategien fremover. Når man i høringsdokumentet lister negativ befolkningsutvikling og en splittet bygd som to av hovedproblemene så er det uforståelig for oss at vi fremdeles har politikere som ønsker en tilnærming med satsning på tre ulike sentra. Det har ikke fungert til nå, og vil sannsynligvis ikke fungere i fremtiden heller.

Skal Beiarn klare å snu den negative befolkningsutviklingen må det vises vilje til omstilling og nytenkning, akkurat som høringsdokumentet legger inn i verdigrunnlaget. Vi mener at det er helt nødvendig at man gjennom en åpen og transparent prosess setter seg ned og kommer frem til ett kommunesenter som vi skal satse på, og ikke tre slik det er i dag. Dette senteret må på sikt inneholde de funksjonene innbyggerne til daglig trenger, som tidligere nevnt, butikk, skole, barnehage, fritidsaktiviteter, tilgang til helsetjenester, sosiale møteplasser, mulighet for boligutvikling/boligbygging, mulighet for etablering av arbeidsplasser. Vi er helt avhengig av å dra i samme retning, og ikke drive med tautrekking om hva som skal bygges hvor, og hvem som fikk hva sist. Lokaliseringen av dette senteret må være betinget av hva som blir det beste for Beiarn fremover ut ifra de forutsetningene vi vet om i dag, og ikke hva som befinner seg hvor nå. Eventuelle etableringer utenfor dette senteret skal man selvfølgelig åpne opp for, men kommunen bør konsentrere sin tilrettelegging og satsninger inn mot nettopp dette senteret.

Ved det fremtidige kommunesentert mener vi det må opprettes ett nærmiljøsentert.
Nærmiljøsentert skal inneholde funksjoner og aktiviteter for innbyggere i alle aldre.
Nærmiljøsentert bør på sikt inneholde:

- Barnehage
- Skole med nødvendige spesialrom
- Flerbrukshall som fungerer som gymsal og i tillegg har muligheter for:
 - flere typer lagsport
 - klatring

Beiarn Kommune		
Ark. nr.	Dok. nr.	Reg. nr./år
20/538	27	4011/20
02 SEPT 2020		
Ark. kode P	141	
Ark. kode S		
Avdeling	Saksbeh.	AMW
Kategori	Gjæring	

- skytebane
- scene
- samfunnssal
- Svømmehall stor nok til å tilfredsstille krav i opplæringsloven
- Treningsrom
- Lokaler for fysioterapi i tilknytning til treningsrom
- Garderobeanlegg
- Bibliotek
- Øvingslokaler for musikk
- Helsesøster
- Legekontor
- Nærmiljøsentral
- Rom for frivillig aktiviteter

Videre vil en satsning rundt ett felles kommunesenter bidra til en bærekraftig utvikling, hvor sosiale forhold, miljø og klima samt økonomi er de tre dimensjonene, som er en del av verdigrunnlaget i høringsdokumentet. Tidspunktet for å etablere ett nærmiljøsentre i kommunen er på mange måter optimal. Beiarn kommune er en av to kommuner i Norge som ikke har en flerbrukshall, kommunen har to barnehager hvor det enten trengs nybygging eller meget kostbare oppgraderinger for å være i nærheten av dagnes standard på bygningsmassen. Kommunen har lagt ned en skole for å samle alle elvene på det man har vedtatt som en midlertidig skole, blant annet fordi bygningsmassen er forbi konstruksjonens levetid. Dra-kampen er i gang, og noen tar til orde for at en snart 40 år gammel skole, bygd etter datidens undervisningsidealer og standarder er «godt nok», eller «får klare seg»

«Godt nok», og «får klarer seg» er ord vi bruker om midlertidige løsninger og skraphaugen av en bil man til nød bruker mellom hjem og butikk/jobb. For å tiltrekke seg unge og unge familier er det viktig å vise at vi ønsker at de skal bosette seg her og at vi satser på de. At vi da skal tilby neste generasjon skoleelever en skole som «er god nok» er likestilt med å fortelle de at vi helst ser at de ikke flytter hit å plager oss med skoleelever. Hvis der er det vi skal tilby det mest verdifulle vi har, neste generasjon voksne, så skal vi heller være så ærlige å fortelle de i klartekst at de ikke er ønsket.

Bolig:

Høringsdokumentet nevner at Beiarn skal være attraktivt som tilflyttersted og bosted, men sier svært lite om hvordan man ønsker å oppnå dette. Arbeidsplasser og næringsutvikling sies det en god del om, men ikke bolig. Uten ett tilstrekkelig antall gode, moderne og egnede boliger, blir det hverken tilflytting eller arbeidsplasser og næringsutvikling. Bolig er et primærbehov, arbeid er ikke. I Norge kan du utmerket godt bo ett sted uten arbeid, men du kan ikke arbeide uten ett sted å bo.

Det er gjort en del på dette feltet de siste årene, men slik vi ser det er det langt fra et godt nok variert utvalg av boliger av god kvalitet. Boligbygging må sannsynligvis stimuleres i mye større grad enn det som gjøres i dag. Mye har skjedd de siste 15 år, men Beiarn har ikke ett velfungerende boligmarked, og det er en av nøkkelfaktorene for å få til næringsutvikling.

Arealplanlegging:

I nærheten av ett fremtidig kommunesenter må det legges til rette, og reguleres for et variert utvalg av miljøvennlige, moderne boliger av god kvalitet. Boligbygging utenfor ett fremtidig kommunesenter bør foregå på privat initiativ, og begrenses til spredt småhusbebyggelse.

Det bør tilrettelegges for regulering og utbygging av hyttefelt i forbindelse med beiarelva. Det bør legges til rette for at nye hyttefelt tilkobles strøm, vei og innlagt vann og avløp. Den lokale verdiskapningen i forbindelse med utbyggingen av slike hytter er normalt sett større enn ved enklere hytter hvor mye gjøres som selvbyggere. Samtidig blir ofte hytter av høyere standard med vei frem til hytte, mer brukt, og brukerne av hyttene legger mer penger igjen i lokalt næringsliv gjennom hyttas levetid.

Vedlegg 3 og 4 viser forslag til mulige områder som kan utvikles til hytteområder på Tollåområdet.

Områdene er i dag skog og nylig hogd skog.

Vedlegg 2 viser forslag til mulig område for hytteutvikling i Larsos- Storjordlia

Området er i dag skog og myr.

Vedlegg 1 viser område ved Frantzens gjestgiveri hvor det kan være ønskelig å utvide campingmulighet med campinghytter, helårs campingplasser og kortids campingplasser samt fasiliteter for tilrettelegging av camping og turisme.

For Kvantø Bygg og Kvantø Service

Rune G. Guldahl

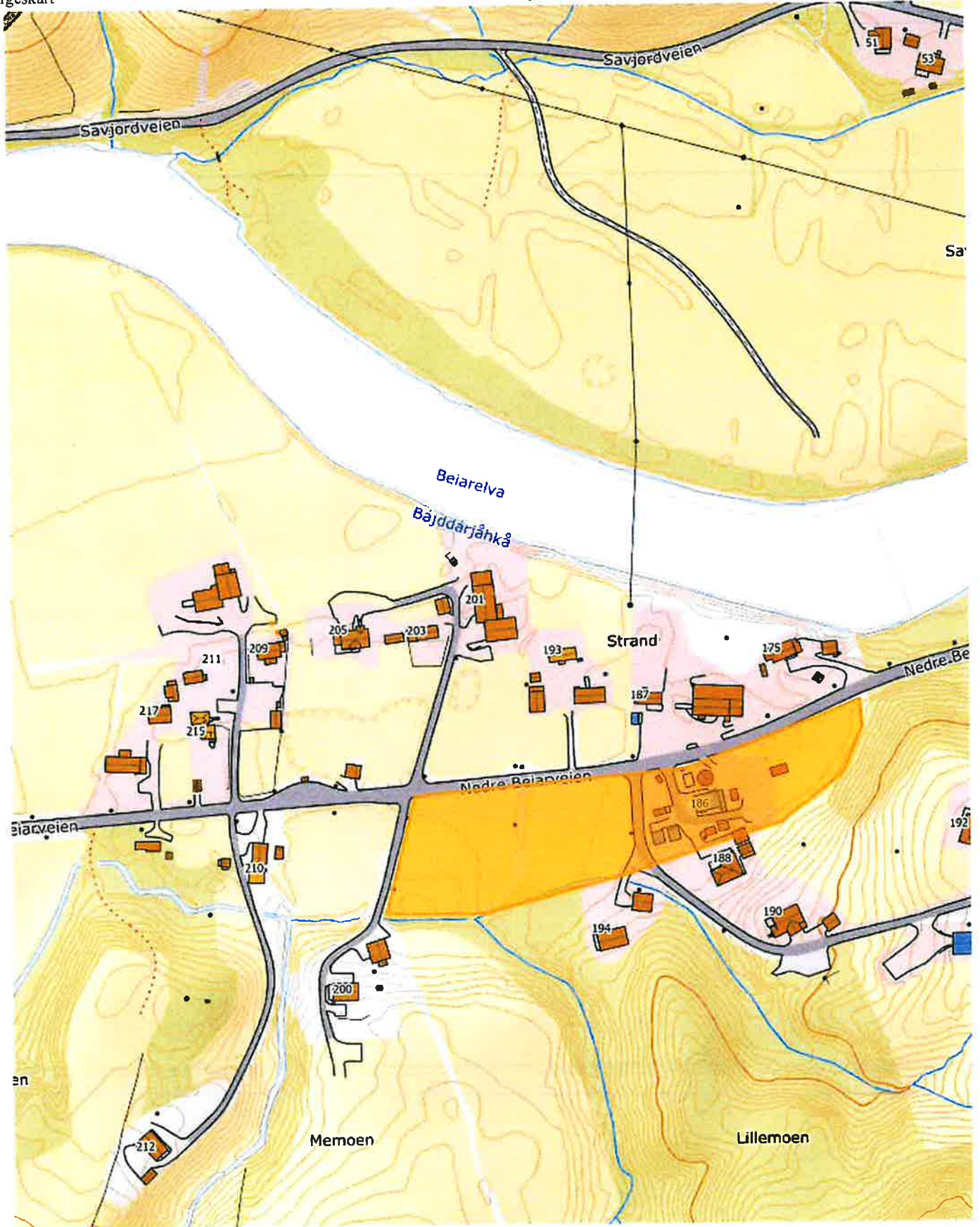

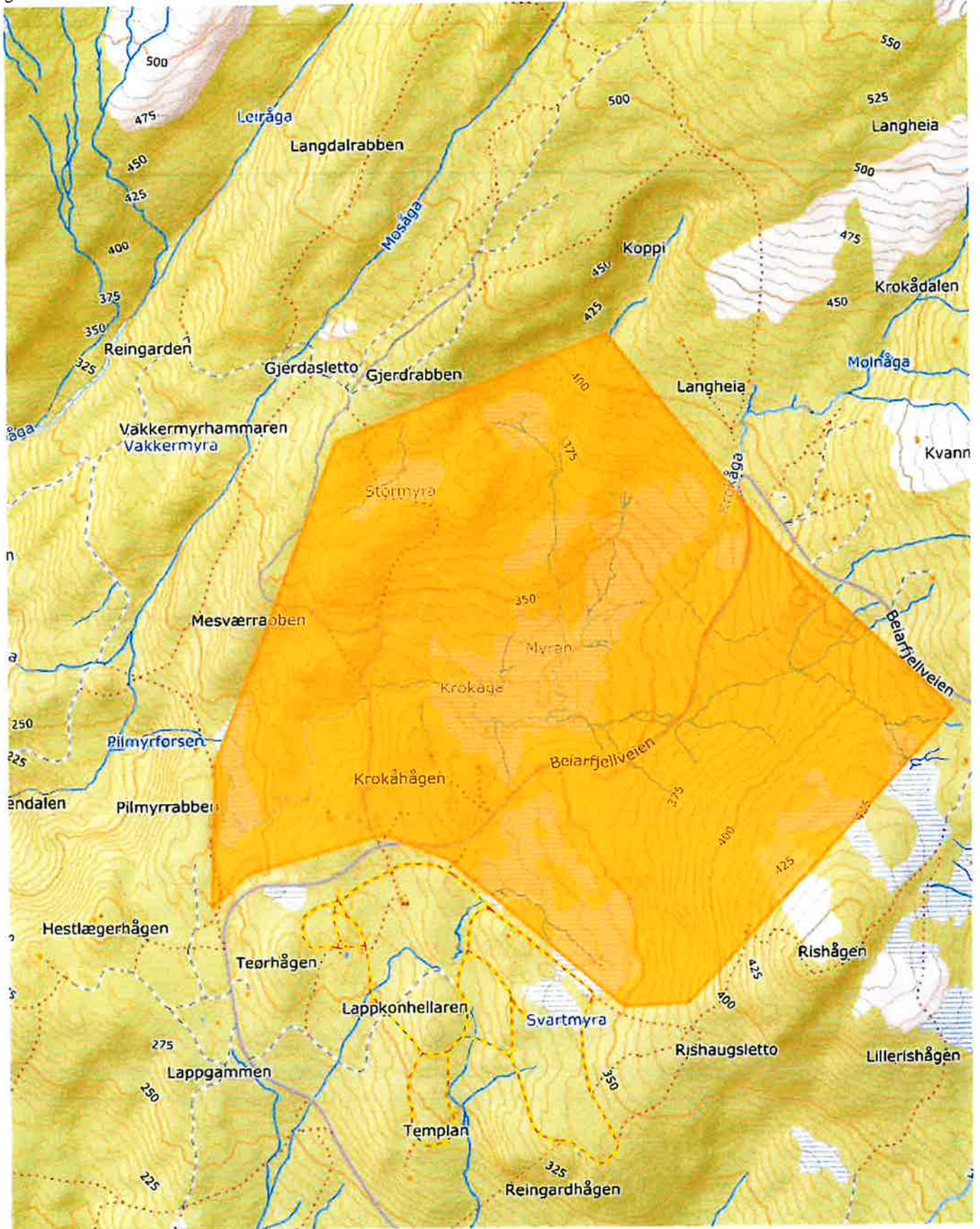

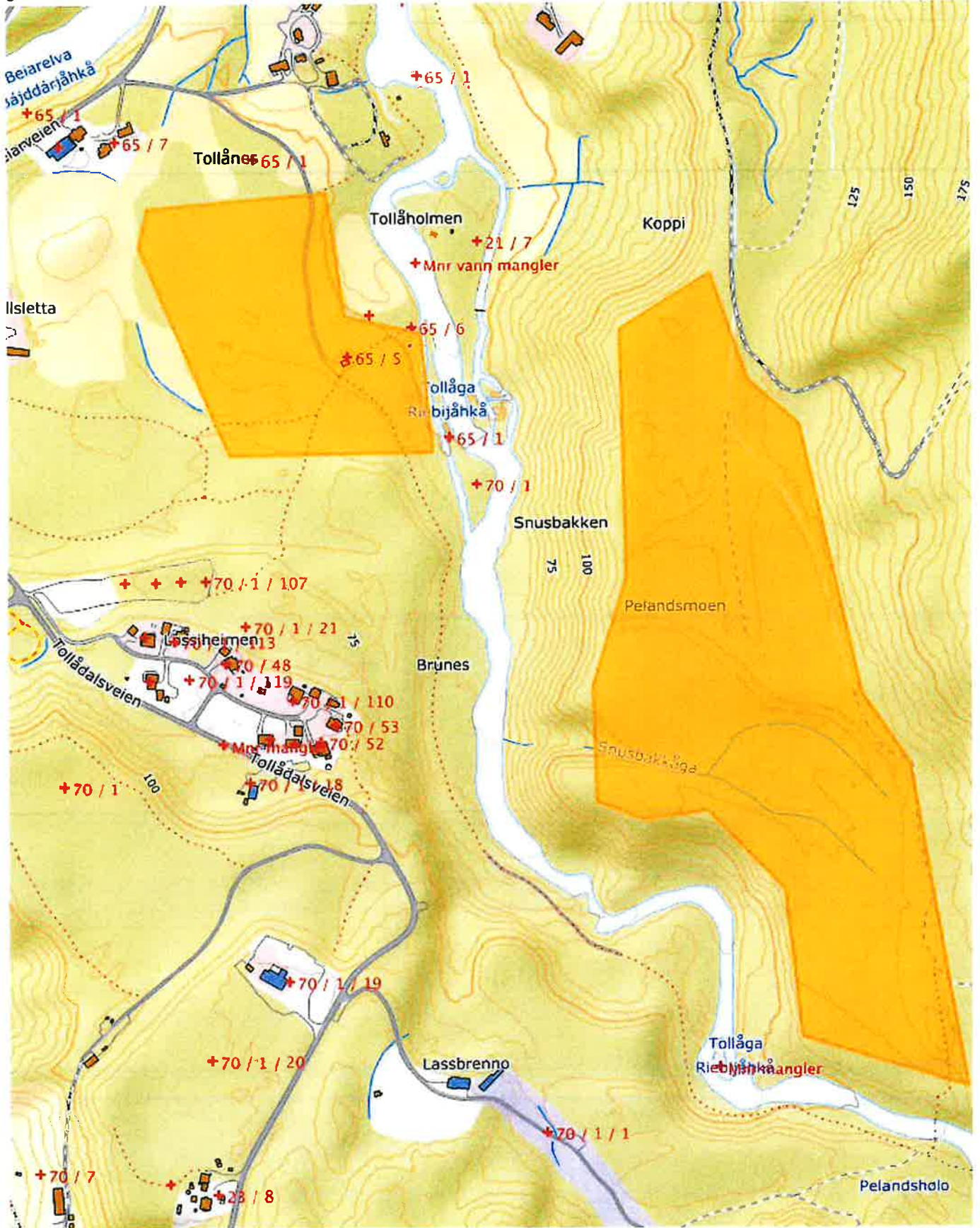

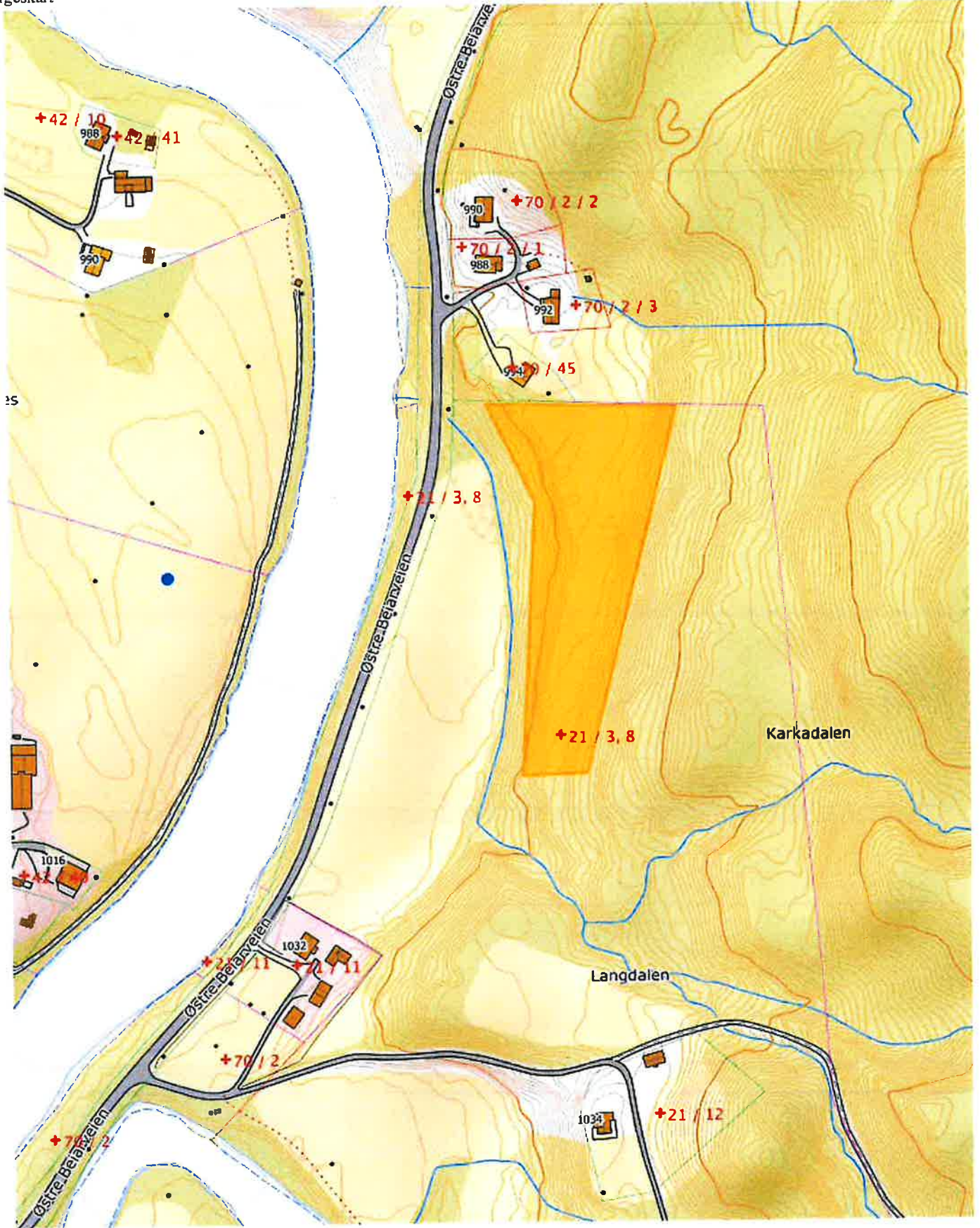



Beiarne Arbeiderparti

Beiarne Kommune		
Ar.Saken	Dok.nr.	Reg.nr/Ar
20/538	26	4010/20
02 SEPT 2020		
Ark.kode P	141	
Ark.kode S		
Avdeling	Saksbeh	AMW
Kassasjon	Gradering	

Tollå 01.09.2020

Beiarne kommune
v/ Anne Maren Wasmuth.

INNSPILL TIL KOMMUNEPLANENS SAMFUNNSDEL I BEIARN.

Beiarne Arbeiderparti kom tidligere i høst med innspill til Kommuneplanens samfunnsdel, og selv om tilbakemeldingen var at disse gikk utover det som det fra administrasjonen var spurt om, og at en del av innspillene var for konkret, ønsker vi at disse allikevel følger prosessen til utarbeidelse av planens samfunnsdel.

Å satse på framtida.

Beiarne Arbeiderparti er stolt over hva vi har fått til i kommunen de siste årene. Holmentun omsorgsenter er etablert. Boliger på Moldjord og på Storjord er bygd og under bygging. Næringsbygg på Tollå er nettopp tatt i bruk.

Kommunen har støttet eksisterende næringsliv og oppstart av nye bedrifter i kommunen. Vi legger til rette for at folk skal kunne bo og jobbe i vår kommune.

Med kommunal næringskonsulent og reiselivsleder vil satser vi på det kommunen har å tilby.

I kommunen har vi gratis hustomter for de som vil bosette seg, mange naturgitte ressurser og en kommunal organisasjon som drifter kommunen på en god måte, og som også har ledige jobber å tilby. Derfor ligger det til rette for at vi litt over 1000 innbyggerne kan bli flere framover.

En av de store sakene i det siste har vært skolelokalisering og bygging av flerbrukshall. Beiarne Arbeiderparti er helt klar på at framtidens skole må ligge på Trones som er geografisk midt i kommunen. Her har vi i dag skole som vi kan bruke i lang tid framover. Eventuelle framtidige behov for mer plass, ser vi for oss kan realiseres i tilknytning til dagens skole. Vi tenker da både på flerbrukshall, som kan løses ved utbygging av gymanlegget som er der, eller nybygg der fotballbanen er i dag. Vi tenker også på bygging av nytt bassenganlegg, som tilfredsstillere dagens krav til svømmeopplæring.

Det blir sagt at vi bor i sagt at vi bor i en splittet bygd, og at vi ikke kommer noe lengre hvis man ikke, som et kompromiss, bygger ny skole og hall på Storjord, midt mellom de to skolene vi har hatt til nå. Dette er vi uenig i. Det som skaper en splittet bygd, er at politikerne til nå ikke har klart å fatte et entydig vedtak om hvor framtidens skole skal ligge.

For oss vil det helt klart være Trones, spesielt med tanke på avstander for de som bor lengst unna. Hvis vi skal ha en hall som skal brukes på ettermiddagstid av skoleunger og andre, må denne ligge i rimelig avstand for de som bor lengst unna. Da utpeker Trones seg som et naturlig valg.

Beiarn Arbeiderparti har tidligere spilt inn forslag om å «spesialisere» de tre tettstedene vi har.

Moldjord: Helse, pleie og omsorg. I tillegg må kommuneadministrasjonen ligge her. En avdeling til barnehagen må også være her.

Storjord: Salg, service, kafe, overnatting, turistinformasjon

Tollå: Oppvekst med barnehage og skole. I tillegg næring, med næringsbygg, bensinstasjon, verksted, turistsenter med camping og snekkerfabrikk.

I tillegg: butikk på Moldjord, turisme i hele bygda. Boligfelt i de tre sentrene.

Idrettsanlegg på Moldjord.

Samfunnshus flere steder i kommunen.

De tingene som er nevnt her er viktig for å kunne ta hele bygda i bruk. Som eksempel kan vi her vis til at vi ønsker en godt utbygd eldreomsorg, med både omsorgsboliger, samt institusjonsplasser. Samtidig ønsker vi at alle skal få kunne bo hjemm som lenge de ønsker det selv, og at dette er mulig. Vi er da avhengig at vi har ei levende bygd,- i hele bygda.

Som stikkordspunkter fra vårt medlemsmøte i Beiarn Arbeiderparti kan vi nevne:

Hovedsatsingsområde 1: Unge og unge familier i fokus:

- Tilrettelegging for bygging, også utenfor boligfelt.
- Applaudere spredt bosetning.
- Fortsette økonomisk tilrettelegging, Gratis hustomter osv
- Moldjord skole, gis gratis bort til nyetablerere.
- sikre skoleveiene bedre, ved rydding langs veiene, og at veglys skal prioriteres.
- gi gratis frukt/ sunn mat til elevene i skolen/Gratis skolelunsj
- Legge til rette for fritidsaktiviteter
- Vi ønsker at flere ungdommer skal flytte tilbake til bygda. Hvis dette skal bli en realitet, må jobben overfor skoleungdommen prioriteres og intensiveres. Gjennom ungdomsskole- og videregående skole, må ungdommen få en grundig og detaljert informasjon om hva som er mulig å utdanne seg til for å kunne bo i kommunen i framtida. Dette gjelder både i forhold til kommunale arbeidsplasser og det private næringslivet.
- Det bør lages en kommunal handlingsplan i forhold til dette arbeidet.

Hovedsatsingsområde 2: Trivsel, aktivitet, samhold:

- Utvikle bygdas tre senter.
- Folk skal få bli gamle hjemme.
- Fortsette busstilbud til Saltdal
- Flere samlingssteder i Beiarn.
- Prioritere forebyggende og holdningsskapende tiltak som sikrer trivsel for alle i og utenfor skolen. Dette må skje i nært samarbeid mellom skole og hjem.
- videreføre kulturskoletilbudet.

Hovedsatsingsområde 3: Arbeidsplasser og næringsutvikling:

- Tilrettelegging for eksisterende og nyetablering av arbeidsplasser
- Øke næringsfond til gründere.
- Mer aktiv på næringsområde for å få etablerere hit.
- For Beiarns framtid er det en forutsetning at kommunen driver en offensiv næringspolitikk, både overfor etablerte bedrifter og nyskapende virksomhet.
- Kommunen skal være en aktiv medspiller for å bevare og skape ny næringsaktivitet, og samtidig være en pådriver for å legge forholdene til rette slik at naturgitte ressurser blir tatt i bruk. Vi må derfor få avklart hvordan en ønsker å organisere vårt næringsarbeid framover.
- Vi skal ha et allsidig og aktivt næringsliv, som bidrar til videreutvikling i kommunen.
- Jord- og skogbruk er en viktig næring i Beiarn, og er en forutsetning for bosettingen i store deler av kommunen. Dette skal vi støtte aktivt.
- Reiselivsnæringen er også viktig i Beiarn. Kommunen må sammen med næringen videreutvikle mulighetene, både sommer og vinter.

Hovedsatsingsområde 4: Infrastruktur:

- For Beiarn er det en viktig faktor for bosettingen, at den kommunikasjonen vi har innad, og ut av kommunen, er godt utbygd. Dette betyr at vi i framtiden må ha en bedre kommunikasjon ut av kommunen enn i dag.
- Godt utbygd mobil og bredbånd i hele kommunen er et absolutt krav for videre utvikling i kommunen.
- Sikker vintervei både i kommunen og over fjellet.

Dette er Beiarn Arbeiderpartis innspill. Vi vil selvsagt være med videre i prosessen, ikke minst med tanke på gjennomføringsdelen av forslagene.

Med hilsen
Beiarn Arbeiderparti
Håkon A.N. Sæther
Leder

HØRINGSUTTALELSE FRA HORNMUSIKKFORENINGEN TEMPO.

En ny framtidsrettet skole og flerbrukshall i bygdas knutepunkt på Storjord. Vi begrunner dette med vårt samarbeid med Misvær Musikkforening. Tempo har de siste årene hatt felles øvelser med Misvær der vi øver annenhver uke i Beiarn og i Misvær. Med flerbrukshall på Storjord vil kjøretiden bli kortet ned.

En flerbrukshall åpner også for at vi kan arrangere et større korpstreff i bygda.

Vi ser for oss muligheten for et skolekorps, dette også i samarbeid med Misvær.

I tillegg tror vi at flere andre fritidsaktiviteter kunne skje i samarbeid med nabokommunene slik at barn og unge kan oppleve et større fellesskap.

Moldjord 1/9-2020

Hornmusikkforeningen TEMPO

Marit Nybakk

leder

Beiarn Kommune		
Ar/Saksnr	Dok.nr	Reg.nr/Ar
20/538	25	4009/20
02 SEPT 2020		
Ark.kode P	141	
Ark.kode S		
Afdeling	Saksbeh	AMW
Kassasjon	Gradering	

Beiarn kommune

Fra: Mathilde Vilhelmsen <mathilde.vilhelm@gmail.com>
Sendt: tirsdag 1. september 2020 19:35
Til: Beiarn kommune
Emne: Innspill til kommuneplan

Planer som skaper optimisme og som synliggjør at politikerne vil det beste for bygda og faktisk har mål de strekker seg etter er viktig.

Først og fremst er nok det som er mest nødvendig for å starte en utvikling i bygda at det legges til rette for flere arbeidsplasser! Optimismen vekkes når kommunen snakker om å muliggjøre for utvikling av mineralressursene. Hvorfor ikke starte på det allerede i dag? Uten arbeidsplasser vil bygda heller ikke tiltrekke seg unge folk, arbeidsføre folk. Det er heller ikke alle som er gründere og kan starte egen bedrift, men hvis kommunen tilfører bygda flere arbeidsplasser vil kanskje disse gründerne bygda savner følge med på lasset?

Å lage et knutepunkt i bygda kan være avgjørende for bygdas framtid. Det er viktig at Beiarns innbyggere stiller seg samlet om en knutepunktsutvikling i befolkningstyngdepunktet i Beiarn. Hvis man velger å legge en skole og en flerbrukshall i nærheten av befolkningstyngdepunktet blir det kortest vei for de aller fleste. Ungene bør få seg ei ny skole, og en plass de kan samles etter skoletid, altså en flerbrukshall. Men, da må det være noen barn som kan samles og barn kommer ikke til Beiarn uten voksne. Og voksne må ha en arbeidsplass for å flytte til bygda.

En flerbrukshall er ikke nødvendigvis bare et tilbud til de unge, men også til alle innbyggerne uansett alder. Ved å legge flerbrukshallen i trafikknutepunktet på Storjord kan en kanskje også tiltrekke seg brukere fra Misvær-bygda. Som kanskje vil føre til et større idretts- og aktivitetstilbud i Beiarn både for unge og voksne.

Turisme/reiseliv - som kan oppsummeres med fiske i Beiarelva er godt utviklet de siste årene, men det kan nok satses enda litt hardere på! Alle ressurser innenfor turisme og reiseliv bør gis til Beiarelva for hva annet har Beiarn? Natur har også resten av Norge, og selv om innbyggerne i Beiarn selvfølgelig synes at akkurat Beiarn er verdens fineste plass tenker også resten av Norge det samme om sine hjemsteder. Det derimot ikke resten av Norge har er ei god lakseelv!

Sist, men ikke minst, må det fortsatt drives god landbrukspolitikk i Beiarn. Landbruket er det kanskje mest stabile private næringslivet i bygda. Hvert bruk utgjør en stabil arbeidsplass, og det er viktig at en legger til rette for generasjonsskifte og at næringsgrunnlaget ivaretas.

Med vennlig hilsen
Mathilde Vilhelmsen og Tobias Bakklund

Beiarn Kommune		
Ar. Saksnr.	Dok.nr.	Reg.nr/Ar
20/538	24	4007/29
02 SEPT 2020		
Ark. kode P	141	
Ark. kode S		
Afdeling	Saksbeh.	AMW
Kassasjon	Gradering	



SÁMEDIGGI
SAMETINGET

Poastačujuhuse/adresse Tel: 78 47 40 00
Poastaboksa/postboks 3 Org.nr: 974 760 347
9735 Kárašjohka/Karasjok samediggi@samediggi.no
Áššemeannudeadji Silje Hovdenak
saksbehandler
Tel: +47 78 48 42 80

Beiarne kommune
Moldjord
8110 MOLDJORD

ÁŠŠI/SAK
19/5295 – 4

MIN ČUJ./VÁR REF.
20/21579

DIN ČUJ./DERES REF.
20/538 20/3099

BEAIVI/DATO
01.09.2020

Beiarne Kommune		
Ar-Saksnr 20/538	Ecknr. 23	Reg.nr. Å. 4006/20
02 SEPT 2020		
Ark.kode P		
Ark.kode S	141	
Avdeling	Saksbeh	AMW
Kassasjon	Gradering	

Uttalelse til kommuneplanens samfunnsdel 2020 - 2030 - Beiarne kommune

Vi mottok brev fra dere 26.06.20

Minner om vår uttalelse til planprogram datert 24.01.20

Som nevnt i uttalelsen til planprogram så skal det samiske natur og kulturgrunnlaget i sikres i planlegginga jmfør PBL § 3-1. Det bør konkretiseres i samfunnsplanen hvordan kommunen vil sikre naturgrunnlaget for samisk kultur, næringsutøvelse og samfunnsniv. *Sametinget forventer at samisk kultur og næring vektlegges i Beiarne kommunes samfunnsplan.*

Samfunnsplanen er ryddig og gjennomarbeidet med mange gode mål og strategier for framtidens Beiarne. Men vi savner et større fokus på hvem folk og samfunn i Beiarne er og historien i kommunen. Dette bør ha betydning for utvikling av mål og strategier i en samfunnsplanen. Beiarne tilhører tradisjonelt samisk område og har en pitesamisk historie og kultur som er sårbar. Det er svært få språkbærere igjen for det pitesamiske språket. I tillegg har Beiarne reindrift i kommunen som er en viktig bærer av samisk kultur og språk i området.

- Vi minner om at samisk næringsutøvelse, som reindrift, bør synliggjøres i samfunnsplanens mål og strategier for å videre ivaretas i arealplanen.
- Vi minner om at samiske kulturminner, som det er stort potensial for og har sammenheng med Beiarne kommunes identitet, bør synliggjøres i samfunnsdelen. Dette temaet må videre følges opp i arealplanen.
- Vi minner om at kommunen har samarbeidet om samiske stedsnavn og skilting, noe som er viktig for synliggjøringen av samisk kultur i området. Beiarne har flere ressurser for samisk kultur, språk, kulturminner og bygningsvern om Pitesamisk senter/stiftelsen Duoddare Rafe, Villmarksampen i Tollådal og Pitesamisk museum i Bodø. Vi anbefaler kommunen å ta kontakt med de for dialog om status, potensiale og strategier for å sikre samisk språk, historie, kulturminner og bygningvern i kommunen.

Henvising: Sametingest planveileder:

<https://www.sametinget.no/Soek?search=sametingets+planveileder>

Dearvuodaiguin/Med hilsen

Sten Olav Heahtta
fágajođiheadji/fagleder

Silje Hovdenak
seniorráđđeaddi/seniorrádgiver

*Dát reive lea elektrovnnalaččat dohkkehuvvon ja sáddejuvvo vuolláičállaga haga./
Dette dokumentet er elektronisk godkjent og sendes uten signatur.*

Reivve vuostáiváldi / Hovedmottaker:
Beiarn kommune Moldjord

8110 MOLDJORD



Direktoratet for mineralforvaltning
med Bergmesteren for Svalbard

Beiar kommune
Moldjord
8110 MOLDJORD

Beiar Kommune		
Ar.Saknr	Dok.nr.	Reg.nr./Ar
20/538	22	4004/20
02 SEPT 2020		
Ark.kode P	141	
Ark.kode S		
Avdeling	Saksbeh.	AMW
Kassasjon	Gradering	

Dato: 01.09.2020
Vår ref: 20/02716-2
Deres ref: 20/538 P141 20/0399

Uttalelse til høring og offentlig ettersyn av Kommuneplanens samfunnsdel 2020 - 2030

POST- OG BESØKSADRESSE
Ladebekken 50
7066 Trondheim

TELEFON + 47 73 90 46 00
E-POST post@dirmin.no
WEB www.dirmin.no

GIRO 7694.05.05883
SWIFT DNBANOKK
IBAN NO5376940505883
ORG.NR. NO 974 760 282

SVALBARDKONTOR
TELEFON +47 79 02 12 92

Direktoratet for mineralforvaltning med Bergmesteren for Svalbard (DMF) viser til ovennevnte sak, datert 26. juni 2020.

DMF er statens sentrale fagmyndighet ved forvaltning og utnyttning av mineralske ressurser, og skal bidra til størst mulig samlet verdiskaping basert på en forsvarlig og bærekraftig utvinning og bearbeiding av mineraler. Vi forvalter lov om erverv og utvinning av mineralske ressurser (mineralloven), og har i tillegg et særlig ansvar for at mineralressurser blir ivarettatt i saker etter plan- og bygningsloven.

Sentrale mål i mineralforvaltningen er å sikre tilgangen til mineralressursene i framtida og å hindre at viktige forekomster båndlegges av arealbruk som utelukker framtidig utnyttelse.

Saken

Beiar kommunes «Kommuneplanens samfunnsdel 2020-2030» legges ut til høring og offentlig ettersyn.

Viktige føringer for mineralressurser i planarbeidet

I Nasjonale forventninger til regional og kommunal planlegging 2019-2023, heter det at Norge har store mineralressurser som kan gi grunnlag for verdiskaping og arbeidsplasser. Regional og kommunal arealplanlegging er et viktig verktøy for å sikre tilgjengelighet til mineralforekomster som kan være aktuelle for fremtidige uttak, samtidig som miljø- og samfunnshensyn ivaretas.

Mineraluttak har lang tidshorison, og det er behov for større forutsigbarhet knyttet til investeringer, uttak og opprydding. Uttak av byggeråstoffer (pukk, grus, sand) til bygge- og anleggsformål med korte transportavstander og reduserte klimagassutslipp, er viktig. God arealplanlegging kan bidra til dette. I tillegg er det viktig at mineralske masser av god kvalitet gjenvinnes som byggeråstoffer, der dette er mulig. En helhetlig vurdering av massehåndtering i plansammenheng kan være et nyttig et virkemiddel for å oppnå dette.

Regjeringens forventninger til regional og kommunal planlegging:



- Fylkeskommunene og kommunene sikrer viktige mineralforekomster i sine planer og avveier utvinning mot miljøhensyn og andre samfunnsinteresser. Tilgangen til, og lagring av, byggeråstoffer ses i et regionalt perspektiv.

Uttalelse

Mineralressurser i Beiarn kommune

Beiarn kommune har ifølge Norges geologiske undersøkelse (NGU) en rekke forekomster av sand og grus¹, men ingen forekomster av pukkl utover granittuttaket på Evjen som har dette som biprodukt.

NGU`s databaser viser også at kommunen har flere forekomstområder av malm, industrimineraler og naturstein², herav fremheves forekomst Evjen (granittuttak) og forekomst Nordland (dolomitt) som viktige.

Vår kartløsning³ viser også at kommunen har kun ett uttak naturstein i drift, og har ingen uttak primært av byggeråstoff pr. i dag. Kartløsningen viser videre nylig opprettede bergrettigheter på mineraltype «Gull, Kobber, Kobolt, Nikkel, Platina, Sink, Sølv». Bergrettighetene strekker seg over til Bodø kommune.

Forvaltning av mineralressurser

Kommunen har flere mål og ønsker vedrørende forvaltning av sine mineralressurser. Høringsdokumentet for samfunnsdelen peker på at kommunen har få attraktive arbeidsplasser og for få gründere, samtidig som det fremheves at kommunen er rik på naturressurser som kan foredles og utnyttes lokalt. Kommunen har i arealstrategien pekt på å muliggjøre utvikling av mineralressursene i kommunen, og har som mål å tilrettelegge for næringsmessig utnytting av naturressurser. Kommunen ser også viktigheten av regionalt samarbeid.

Det er viktig at kommunen utarbeider kunnskapsgrunnlag og handlingsplaner for å sikre lokal tilgang på byggeråstoff og ellers kunne forvalte sine mineralressurser og legge til rette for mineralnæringen slik de beskriver i høringsdokumentet. Vi minner også om at det å begrense transportavstander gir klimavennlig effekt og er ofte økonomisk gunstig⁴.

Kommunen kan bygge kunnskapsgrunnlaget ved å skaffe oversikt over registrerte mineralressurser, bergrettigheter, uttak i drift og påbegynte uttak som ikke er i drift i dag. Tilgangen på byggeråstoffer er ofte en regional problemstilling og Beiarn bør sette dette på agendaen i aktuelle regionale fora. Bergrettigheter som krysser kommunegrenser bør også være et samarbeidstema med aktuelle berørte kommuner.

¹ NGU database over grus, pukkl og steintipper , Beiarn kommune:

http://aps.ngu.no/pls/oradb/grus_GP_Oppslag.Alle_fkom_komm?p_kommunenr=1839

² NGU database over malm, industrimineraler og naturstein, Beiarn kommune:

http://aps.ngu.no/pls/oradb/minres_Mi_list_fkom.Alle_fkom?p_kommunenr=1839R&p_sprak=N

³ DMF kartløsning som bl.a viser uttak i drift og bergrettigheter: <https://minit.dirmin.no/kart/#>

⁴ DMF Mineralstatistikk;

https://dirmin.no/sites/default/files/5106_dirmin_2018_oppslag_1809.pdf



Kunnskapsgrunnet har også sin nytte når kommunen planlegger for arealformål som ikke er stedbunden på samme måte som naturressurser. Kommunen kan velge å unngå at mineralressurser kommunen eller næringen trenger tilgang på båndlegges ved å vurdere alternativ lokalisering av ny arealbruk. Vi viser her til vår uttalelse til offentlig ettersyn av kommuneplanens arealdel for Beiarn kommune 2015-2026, datert 06. mars 2015, hvor vi påpeker nettopp dette i forbindelse med arealbruk i Tollådalen. Utvinning av mineralressurser er også ofte konfliktfylt med tanke på støv, støv, og skjemmende inngrep i naturområder. Kommunen bør derfor være oppmerksom på at bo- og oppholdsområder ikke bør ligge nært eksisterende eller mulige fremtidige uttaksområder.

Kommunen ønsker å tilrettelegge for utnyttelse av naturressurser. Vi anbefaler derfor å skape forutsigbare rammer for mineralnæringen ved å synliggjøre mineralressursene i overordnede planer og gå i dialog med aktuelle aktører, se på gjenåpning av avsluttede uttak (hvor det gjenstår ressurser) og mulige utvidelsesområder i forbindelse med eksisterende uttak. Kommunen bør også være proaktiv med tanke på registrerte bergrettigheter, ved å undersøke hva de aktuelle forekomstene og rettighetene innebærer av muligheter og utfordringer for kommunen og for næringen.

For nærmere informasjon om mineralloven med tilhørende forskrifter, se hjemmesiden vår på www.dirmin.no. Her finner du også vår digitale kartløsning, som er et nyttig verktøy for oppdatert informasjon om mineraluttak, bergrettigheter m.m., supplert med relevante kartdata fra andre etater.

Vennlig hilsen

Dragana Beric Skjøstad
seksjonsleder

Åshild Grønlien Østmoe
seniorrådgiver

Dokumentet er elektronisk signert og har derfor ikke håndskrevne signaturer.
Saksbehandler: Åshild Grønlien Østmoe

Mottakere:

Beiarn kommune

Moldjord

8110 MOLDJORD

Beiarn kommune

Fra: Mona Catrin Hjemås <Mona.Catrin.Hjemas@mattilsynet.no>
Sendt: mandag 31. august 2020 14:03
Til: Beiarn kommune
Emne: Høring og offentlig ettersyn - Kommuneplanens samfunnsdel 2020 - 2030 - Beiarn kommune

Vi har lest igjennom forslaget til kommuneplanens samfunnsdel 2020-2030, og har ingen tilføyelser eller kommentarer til høringsdokumentet.

Med vennlig hilsen

Mona C. Hjemås
seniorinspektør
Mattilsynet Region Nord, Avdeling Salten

Telefon: 22 77 87 13 / 41 65 38 00
Besøksadresse: Sjøgata 34-36, Bodø

Felles postadresse: Mattilsynet, Avdeling Salten, Felles postmottak, Postboks 383, 2381 Brumunddal
postmottak@mattilsynet.no

www.mattilsynet.no www.matportalen.no



Beiarn Kommune		
Ar/Saksnr.	Dok.nr.	Hop. nr./Ar
20/538	21	3976/20
31 AUG 2020		
Ark kode P	141	
Ark kode S		
Avdeling	Saksbeh.	AMW
Kategori	Gradering	

UTTALELSE FRA HOLMEN VELFORENING TIL KOMMUNENS SAMFUNNSPLAN

Beiarn Kommune		
Ar.Saksnr	Dok.nr.	Hög.nr./Ar
20/538	20	3967/20
31 AUG 2020		
Ark.kode P	141	
Ark.kode S		
Avdeling	Saksbeh.	AMW
Kassasjon	Gradering	

Holmen velforening har hatt møte 24. august der kommunens samfunnsplan ble diskutert. Her følger vårt innspill til planutkastet.

Holmen Velforening organiserer beboerne i og rundt det kommunalt etablerte boligfeltet i Holmen på Moldjord. Hos oss bor ca 70 gode beiarværingar i alle aldre, beboere i omsorgsboliger av ulik karakter, sykehjemmet, rekrutteringsboliger og noen få ordinære boliger som ikke er medlemmer kommer i tillegg.

Vi må innlede med at vi føler at våre interesser i liten grad er tatt hensyn til de siste årene. At det nettopp var kommunen som anla feltet gav oss en trygghet for de investeringer vi har gjort i hus og heim forplikter kommunen mer enn vi føler for tiden. Vi bygde og investerte her fordi vi ville ha en viss sikkerhet for vår fremtid og for de tilbud det er naturlig å ha i et kommunesenter. Holmen Velforening håper vår uttalelse blir tatt på alvor på dette området.

Vi i velforeninga vurderer fremdeles bomiljøet og nærheten til sentrale funksjoner i kommunen å være attraktivt og jobber for å opprettholde det. Attraktive bomiljø håper vi også kommunen ser som viktige og vi liker det som står om dette i planen. Kommunen har bare tre slike områder der den selv har regulert og tilrettelagt. Nå er vi spente på om våre politikere vil redusere verdien ytterligere ved å øke avstanden til viktige kommunale tilbud. Nettopp ved kommunal planlegging og regulering mener vi det er rimelig å forvente langsiktighet i kommunal tilrettelegging og vedtak i enkeltsaker. Nå er alle tidligere fylkeskommunale stillinger og tjenester borte og det samme er langt på vei tilfelle med statlige arbeidsplasser. Kan vi stole på kommunen, eller vil også dere ta bort mer av grunnlaget for den offentlige velferden vi personlig har investert med bakgrunn i?

Velforeninga bidrar med ulike felles- og trivselstiltak i nærmiljøet. Dette gjelder først og fremst oss selv, men også andre beboere nyter godt av våre aktiviteter. Samlinger til St.Hans-markering, fakkeltog med rakettoppskyting tilrettelagt for beboere på sykehjemmet kan nevnes som eksempler. Vi har alltid invitert så vel gamle naboer som nye naboer til fellesskap og trivselstiltak og det vil vi gjerne vite at vi fortsatt har et sant grunnlag for å gjøre, ved en ytterligere kommunal satsing på nærbygda.

Velforeninga liker den positive grunntonen som ligger i høringsdokumentet. Vi har forstått at beiarssamfunnet og kommunen er i tydelig endring. Vi kjenner oss igjen og stiller oss bak verdigrunnlaget som er beskrevet. Velforeninga vil påpeke at verdigrunnlaget som går på stolthet har stor betydning og at vi der har mye mer å by på enn det vi sammen får frem nå om dagen. Vårt nærmiljø og vår del av Beiarnhistorien kan virkelig være noe å bygge videre på. Vi ser da hen til fjorden med sin historie og sitt potensiale, vi tenker på vikingefunnene på Arstad, på kirkehistorien, på Gustav Moldjord sine samlinger, på Bygdetunet, på Fridthjof Anderssen, på de verdifulle landbruksarealene og på de anlegg og tilbud vi har i dag. Flere i bygda, særlig av de unge og flere tilreisende trenger å lære om dette og vi tror de kan bli mer glade i bygda ved bedre informasjon og tilrettelegging. I ei tid full av endringer kan trygghet om historien og det bestående være veldig godt å ha med seg.

Med hensyn til de hovedmål som er nevnt for kommende tiår har velforeninga ingen innvendinger, men vi ønsker oss konkretisering og samarbeid om handling. At unge og unge familier da settes i fokus er ikke bare flott. Det er avgjørende for ei positiv framtid. Vi har fått med oss presseoppslagene fra forrige uke der befolkningsutviklinga til spesielt Beiarn ble kommentert som truende. Med en klar prioritering av tiltak allerede tidlig i planperioden tror vi denne kan påvirkes. Og vi vil gjøre vårt. Vi finner det litt rart at det ikke er spilt mer på den klare muligheten som ligger i kommunens egne

rekrutteringsutfordringer på side 6 i den flotte folderen som er laget. Det er de som er unge som virkelig har et valg. Det er særlig de og arbeidsgivere vi må høre på og de vi må legge til rette for, slik at de velger Beiarn som sitt arbeids- og bosted. Vi har derfor behov for å konsentrere oss om hvordan det kan legges til rette fra kommunen og fra oss som allerede bor her. Klar og langsiktig satsing fra kommunen på attraktive bomiljø og knutepunktutvikling mener vi da er viktig. Tilrettelegging for spredt bosetting blir følgelig mindre viktig.

Eksempler på hvordan slik satsing på unge og unge familier kan konkretiseres kom fram på medlemsmøtet, og spesielt unge familiefolk framholder viktigheten av en god SFO-ordning også for småskoleforeldre i vår del av kommunen. Etter at skolen på Moldjord ble nedlagt har det vanskeliggjort muligheten for å kunne bruke SFO-ordningen i kommunen, med tanke på lokalisering og åpningstider. Ikke alle har et nettverk bestående av besteforeldre eller andre som kan representere en «privat» SFO-ordning, og er derfor avhengig av gode løsninger som muliggjør at man får hverdagen til «å gå opp».

Videre savner vi at det i samfunnsplanen er tatt med konkrete tiltak for den aldersgruppen av ungdommer som tilbringer ukene utenfor kommunen i ukedagene, men som kommer heim i helgene. Mange av disse ungdommene savner tilbud for dem i løpet av helgene. Vi tror at det er umåtelig viktig å gi disse ungdommene signaler om at de er ønsket tilbake til bygda som framtidige arbeidstakere, beboere og ressurspersoner. Vi tror at nøkkelen her kan ligge i BU-arbeiderstillinga. Et annet forhold som nevnes er tilbud om videregående opplæring i bygda, slik at våre ungdommer kan bo lengre hjemme, og utgjøre en viktig ressurs for ungdomsmiljøet i bygda.

Vi registrerer formuleringen om flerbrukshall sentralt i bygda og er enig i det. Men «alle» andre kommuner har en hall av en eller annen type. Fra vår side vil vi påpeke at hall i seg selv neppe er nok i konkurransen om de unge familiene. Det er de som skal organisere innholdet i kulturbyggene som er viktige for tilbudet. Derfor må vi alle høre på og motivere lag og foreninger til å stå sammen om de tilbud som skal gis. Da tenker vi at det blir helt nødvendig å tenke ny skole og ny hall på samme sted. Vi har forstått at kommunen faktisk kan ha råd til det uten at det går ut over andre viktige deler av kommunens tilbud. Tenk hvilken glede! Men blir ny hall og skole for langt unna så vil neppe de lag og foreninger vi har ta nettopp hallen i bruk. Da får vi fotball, kor og korps mv på Moldjord og ei splitta bygd. Det er flott det som skjer på Trones nå med barnehage og næringsbygg, men skole og hall må bli på Moldjord eller i det minste på Storjord.

Medlemmer i Holmen Vel uttrykker bekymring for framtida til Moldjord-avdelinga i barnehagen. Hvordan ser man for seg framtida til barnehagen, når man vet at denne bygningsmassen begynner å bli dårlig? Hvis man tenker samlokalisering også her, er det lett å forstå at avstanden til den planlagte nye barnehagen på Tollå blir ganske lang, og fører til en vanskelig logistikk for foreldre som bor og jobber i nedre del av bygda.

Vi finner det på sin plass å spørre om hva man tenker i forhold til gjenbruk/etterbruk av lokalene på Moldjord skole. Bygningen har i ulike sammenhenger vært erklært som «utgått på dato». Dette mener vi må skyldes en feiltolkning av rapporten for bygget, som f.eks. ikke sier noe om tilstanden til «skoledelen» av bygget. Har kommunen i tilstrekkelig grad vurdert hvordan denne bygningsmassen kan fungere som nærmiljøanlegg eller anvendes til andre formål som kan skape arbeidsplasser i nærbygda?

Det er i denne sammenheng grunn til å nevne initiativet og den frivillige innsatsen som er gjort i Moldjordparken for å skape aktivitet og trivsel for unge mennesker i vårt nærmiljø.

Velforeningen er ellers opptatt av at boligfeltet her bør utvides i retning kommunesenteret og vi blir gjerne med på bomessig tilrettelegging for både det betydelige antallet nye medarbeidere vi forstår skal rekrutteres til kommunen selv – og til andre nye innbyggere.

Av detaljer vi er opptatt av så nevnes at kommunen bør ha gatebelysning gjennom hele døgnet i mørketida, at man bør jobbe mye mer samlet utad for å bedre veistandard og vedlikeholdet på fylkesveiene, og at mobildekningen i hele bygda må bli mye bedre. Det bør og må være en kommunal oppgave å bringe bredbåndsløsning ut til alle delene av kommunen.

Holmen Velforening finner det merkelig at den delen av bygda vår som strekker seg ut fjorden synes å være glemt i denne planen. Båtruta på Beiarnfjorden er et viktig tilbud for beboere og turister og må opprettholdes i alle fall på det nivået man har nå i framtida. Vi vil minne om den industrivirksomheten som finner sted spesielt i Evjen. Her kan det ligge an til en betydelig utvidelse av virksomheten, med muligheter for i vår målestokk et betydelig antall arbeidsplasser. Kommunen bør vurdere å gjenoppta arbeidet med å få realisert fjordveien med tanke på bosetting og næringsvirksomhet i denne delen av kommunen, og gjennom denne veiløsninga gjøre det mulig for unge og unge familier å etablere seg ute i fjorden, men samtidig ha en reell mulighet til å være innbyggere i Beiarn kommune, ikke bare på kartet.

Medlemmer i Holmen Vel uttrykker et ønske om at kommunal virksomhet synliggjøres bedre i kommunen. Det savnes som eksempel at skolen vises tydeligere i lokalsamfunnet og at kommunens utadrettethet vektlegges i større grad. Det trenges en bevisstgjøring rundt spørsmålet om hvem kommunen er til for.

Vi registrerer at det gjennom denne planen uttrykkes et ønske om å bruke seniorressursen i større grad. Det støtter vi selvsagt, men vil understreke at det ikke bare må bli en fin formulering, men også fører til en praksis som gjør at den eldre delen av innbyggerne våre føler at de kan bidra med erfaring og kunnskap som er viktig å bruke og å lytte til for alle i kommunen.

Som samfunnsaktør i lokalmiljøet spesielt, og i kommunen generelt er vi i Holmen Vel glade for at arbeidet med kommuneplanens samfunnsdel er lagt ut på høring. Da er det også viktig at politikerne i fortsettelsen med dette arbeidet tar uttalelsene inn over seg, at de virkelig tar signalene i høringen på alvor og at de på denne måten viser at kommunen; det er alle innbyggere i Beiarn. Lykke til i det videre arbeidet.

Styret i Holmen vel

Ingrid Watne Carlsen



Sylvi Rasch



Karin Nordland



Til

28/8 2020

Beiarn kommune

Fra Granli il

Uttalelse om skole og hall i Beiarn.

Etter styremøte 28/8 20 i Granli IL er vi enige om innspill til Beiarns kommuneplan samfunnsdel. 2021-2030

Vi har før uttalt vår mening om hall og beliggenhet. Nå som da er det Trones som skole og hall i beliggenhet ved Trones skole flertallet i Granli IL vil ha.

Skulle det nå bli slik at det ble nybygg på Storjord. Etterlyser vi bruken av Trones skole.

Hva skal så den brukes til? Den er opp pusset for millioner for kun få år siden.

Vil tro den er god nok til å brukes og særlig hvis det lages hall i til knytning til den med nytt sanitæranlegg. Og plass er det, bruk grusbanen. Med hall er det ikke behov for fotballbane ute.

Merete Leiråmo

Leder i Granli IL

Beiarn Kommune		
An.Saksnr	Dok.nr.	Reg.nr./v
20/538	19	3961/20
31 AUG 2020		
Ark kode P	141	
Ark kode S		
Avdeling	Saksbeh	AMN
Kassasjon	Gradering	



HØRINGSUTTALELSE KOMMUNEPLANENS SAMFUNNSDEL 2020-2030

Styret i Beiar Frivilligsentral ønsker at Beiar Kommunes mål i forhold til frivilligheten skal komme bedre fram i planen.
Det hadde vært nok med 1 setning f.eks hentet fra Frivilligplanen under "Trivsel, aktivitet og samhold".

Eks. "Beiar Kommune skal være en god støttespiller for frivilligheten"

Med vennlig hilsen

sign.
Marit Trones
Styreleder Beiar Frivilligsentral

Beiar Kommune		
Ar/Saksnr.	Dok.nr.	Reg.nr./Ar
20/586	18	3950/20
28 AUG 2020		
Ark.kode P	141	
Ark.kode S		
Avdeling	Saksbeh	AMW
Klassisjon	Gradering	

Møte mellom mennesker

Adresse:
E-post
Tlf.
Web:
Org. Nr.:

Vestre Beiarveien 1052, 8114 Tollå
beiar@online.no
755 68899
beiar.frivilligsentral.no
979422075

Innspill til kommunens arealplandel

Beiarbygda er og har alltid vært viktig for meg. Den har mange kvaliteter som jeg og min familie setter pris på, som gjør at vi fortsatt bor i Beiarn. Jeg er født og oppvokst i bygda og har fulgt utviklingen i Beiarn fra mange ulike hold. Jeg har hele min yrkeskarriere vært lærer ved Trones skole. De to siste årene som rektor ved skolen. I tillegg har jeg vært aktiv i IL Stormfjell i mer enn 40 år, både som utøver selv, men mest som trener og leder. Jeg startet min musikk-karriere i skolekorpset, har videre spilt i Tempo, i flere band, er organist og underviser og er rektor i kulturskolen. Det har vært viktig for meg å engasjere meg for spesielt barn og unge i bygda, og basert på lang og bred erfaring fra yrkesliv og frivillig arbeid har jeg klare meninger og forhåpninger for hvordan Beiarsamfunnet bør utvikle seg framover. Samfunnsdelen omhandler jo mange viktige felt, men jeg velger å fokusere på de feltene jeg har min sterkeste tilknytning til, skole, kultur og idrett.

Vi står nå ved et veiskille, og til høsten skal våre politikere gjøre viktige valg som vil prege bygda framover. Selv om vi i framtida skulle slås sammen med en annen kommune, vil det alltid være relativt lang avstand til nærmeste tettsted. Det betyr at vi uansett vil være ei bygd som selv må sørge for å skape og drive bygda slik at det fortsatt kan være et livskraftig samfunn. De valg som gjøres denne høsten innenfor oppvekstsektoren og kultur- og idrettsliv er i så måte svært viktig. Jeg mener at skal vi overleve som bygd, være attraktive for innbyggerne som bor her, og for de som vil bosette seg her må vi tenke nytt og spenstig.

Beiarn kommune står i en økonomisk situasjon som mange andre kommuner vil misunne oss. Vi har handlingsrom, og vi har mulighet til nyinvestering. Den bør vi gripe! En forutsetning for nye investeringer er at vi også kvitter oss med gamle bygg, og i framtida drifter en moderne bygningsmasse. I oppvekstsektoren er det behov for nye bygg, både barnehager og skole. Moldjord skole vet vi har nådd sin levetid, mens skolebygningen på Trones har stått i 35 år. Skolebygningen på Trones er ikke dårlig, og bygningen vil kunne stå i mange år til. Etter min vurdering er likevel ikke skolebygningen på Trones hensiktsmessig eller stor nok for å være det beste for fremtidens skole i bygda. **Det bør derfor bygges ny skole!**

Et aktivt kultur- og idrettsliv er viktig for å fortsatt kunne være ei livskraftig bygd. Har hørt argumenter om at det er hus nok i bygda, og at når det ikke er så mange barn i bygda, hva skal vi da med en stor idrettshall? Forhåpentligvis stopper ikke innbyggerne med idrettslige aktiviteter, eller møtes til kulturelle sammenkomster når de er 15. En idrettshall vil være minst like viktig for den voksne delen av befolkningen. Ungdommen har behov for møteplasser i fritiden og i helgene når de kommer hjem. De fortjener innbydende og hensiktsmessige lokaler for ungdomsklubben i framtida. **Det bør derfor bygges idrettshall med ungdomsklubb!**

Beiarn Kommune		
Ar/Saksnr	Dok.nr	Reg.nr/År
20/538	15	3943/20
28 AUG 2020		
Ark.kode P	141	
Ark.kode S		
Avdeling	Saksbeh	AMW
Kassasjon	Gradering	



Hvorfor ny skole?

Elevene i Beiarn er nå samlet på det som nå er Beiarn barne- og ungdomsskole på Tollånes. Utfra det totale elevtallet i Beiarn, er en sammenslåing fornuftig. Det gir større mangfold, og både elever og voksne har flere å spille på. Framover vil nok elevene i Beiarn gå på samme skole i uoverskuelig framtid. Da er det viktig at fasilitetene er gode. Hvorfor er ikke tidligere Trones skole god eller stor nok, etter min mening? Jeg ønsker å liste opp noen punkter for å begrunne mitt synspunkt:

- Etter det jeg forstår mener noen at tidligere Trones skole kan bygges ut, og rustes opp for framtida. Skolen er 35 år, og en vil **aldri** kunne få følelse av en ny skole. Vegger og løsninger på eksisterende skole gir få muligheter for utvidelse, uten å gjøre store endringer, samt bygge på skolen. Lite lønnsomt, i følge bygningsekspertene. En ny skolebygning vil vi kunne «innrede» helt fra starten av, og vi vil kunne legge innhold etter dagens behov og ønsker uten å tenke på bygningsmessige begrensninger. Selv om en velger å bygge ut og på dagens skole, vil den likevel fort bli gammel. En ny skole vil vi kunne bruke, og vil være moderne i uoverskuelig framtid.
- Flere av klasserommene er for små, og gir lite rom for fleksibilitet. I en ideell verden bør et klasserom være så stort at en kan ha elevplasser, mulighet til gruppebord og plass til å drive flere aktiviteter samtidig. Elevene er forskjellige, og lærer forskjellig. Mens noen er teoretikere, lærer andre best gjennom aktivitet og praktiske oppgaver, eller å kunne samarbeide sammen med medelever i ro og fred. Det gis det liten mulighet til i de fleste rommene på skolen i dag. I dag er basisklasserommene fulle, og det gis svært lite rom for å innrede rommene fleksibelt. Jeg tenker at vi ikke skal være fornøyd med bare å ha **plass** til elevene, men framtidens skole for våre elever bør inneholde innbydende klasserom med en variert innredning og rom for å legge til rette for forskjellige aktiviteter og arbeidsmåter.
- I dag er de aller fleste rom i bruk som basisrom for klassene. Vi har få, eller ofte ingen rom tilgjengelig for elevene når de skal samarbeide, sitte stille i ro og fred og lese eller gjøre praktiske oppgaver. Det resulterer i at gangene ofte blir brukt som samarbeidsarena, eller for stillelesning. Dette er ugunstig med stadig trafikk og forstyrrelser. Dagens bibliotek som normalt ville være en fin arena for samarbeid og lesing er stort sett opptatt og i bruk som klasserom, og kan ikke brukes i dag slik vi ønsker. Vi har fått en brakkerigg som har gitt oss to nye møterom/grupperom. Det var behøvelig, og kommer godt med. Denne ligger et stykke unna klasserommene og elevene må ut for å komme dit. Det tar tid, og da brukes gangene i stedet.
- I dag har flere av kollegene sitt arbeidsrom i brakkeriggen. Det har allerede ført til en deling av kollegiet, slik jeg opplever det, med to avdelinger med arbeidsrom/oppholdsrom/spiserom som fører til at vi ser lite til hverandre i løpet av skolehverdagen. Den lange avstanden vanskeliggjør samarbeid, og direkte kontakt

mellom ledelse og de ansatte som holder til i riggen. Et innbydende og romslig kontormiljø for de ansatte, er viktig for å kunne samarbeide og føle samhørighet. En av de store fordelene med å slå sammen skolene, var å få et større og bredere lærerkollegium der vi kunne spille på hverandres styrker og erfaringer. Jeg føler at den fysiske avstanden mellom riggen og administrasjonsfløyen vanskeliggjør dette.

- Skolen i dag har ikke eget musikkrom. Undervisningen foregår i klasserommene, med svært liten tilgang på instrumenter og utstyr som gjør musikkundervisningen spennende og lærerik.
- Skolen har ikke egnet naturfagrom, som innbyr til utforskertrang og eksperimenter. Rommet i dag er sambruk med ordinært klasserom, og tekstilrom. Litt av alt, blir ikke godt nok for noe bruk!
- Gymsalen på skolen er god nok for å drive god kroppsøvningsundervisning, men en skole i tilknytning til en hall, vil gi enda flere muligheter.
- En ny og moderne skole vil være attraktiv og viktig for at unge folk skal ønske å flytte til Beiarn og bosette seg her.

Jeg mener at vi i framtiden ikke skal være fornøyd med å ha det godt nok, men at kun det beste er godt nok for framtidig skole i bygda.. Når administrasjonen mener at det er handlingsrom for en slik investering, mener jeg at den sjansen må vi gripe nå. Oppvekstsektorens telos er «Vi skal gi den oppvoksende slekt mulighet til å nå sine drømmer» **Det får vi best til i en ny og tidsriktig skolebygning!**

Hvorfor trenger vi idrettshall og ungdomsklubb?

Beiarn er en av to kommuner som ikke har ei skikkelig storstue/ idrettshall eller flerbrukshus. I dag brukes de to gymsalene på skolene til trening og øving. I mange tilfeller er det tilfredsstillende. Jeg mener likevel at en ny idrettshall vil gi bygda et sårt tiltrengt løft for idretten og kulturen. En større hall gir rom for flere og nye aktiviteter. Det er viktig å påpeke at en idrettshall er like mye for voksne som for barn og unge. Har hørt argumenter at det er ikke vits å bygge hall siden det blir færre og færre barn i bygda. En hall er da like mye til for den voksne delen av befolkningen, og ikke minst ungdommene våre når de kommer hjem i helgene. Her vil det være rom for aktiviteter for de eldre i bygda også. Vi vil jo at alle innbyggerne i alle aldre skal være aktive. Vi slår oss selv tross alt på brystet at vi er helsefremmende kommune., og da må vi legge til rette for det, og satse på framtiden.

Kommunen trenger en møteplass, der vi naturlig kan møtes. Det være seg idrettslige aktiviteter, 17.mai arrangement, messer, konserter, turneringer... Mulighetene er mange. Fylles allhuset med en innholdsrik ungdomsklubb, treningsstudio, kinosal, skytebane, kafe ... vil dette bli en møteplass der hele bygda kunne samles og trives i lag. Ungdommene i bygda

fortjener virkelig en ny møteplass/ungdomsklubb der en kan legge til rette for forskjellige aktiviteter. Fasilitetene de har hatt de siste årene er ikke så veldig mye å skryte av. De fortjener det beste!

Ei ny framtidig skole og idrettshall må ligge på samme plass. Noe annet virker underlig på meg. Her vil en kunne dra rett fra skole til fritidsaktiviteter, og det vil lette logistikkutfordringer i ei lang bygd. I tillegg slipper en da også egen gymsalavdeling på en ny skole, men vil ha en idrettshall tilgjengelig med mange muligheter. En kan også se for seg sambruk mellom ungdomsklubb og elevstue i skoletiden.

Hvorfor Storjord?

I alle mine år her i Beiarn, har den pågående rivaliseringen mellom øverbygda og nerbygda vært tydelig. Den har etter min mening ødelagt for utviklingen i bygda og flere gode prosjekter har strandet for at vi ikke har blitt enig om beliggenhet. Slik sett vil en plassering av en framtidig skole og storstue plassert på enten Trones eller Moldjord fortsatt holde liv i denne knivingen. Det vil ikke samle bygda! Å plassere skole/hall på «nøytral» grunn på Storjord er noe som de fleste av kommunens innbyggere vil kunne godta.

Storjord er også kommunens knutepunkt, og den første plassen tilreisende kommer til. Her er det allerede bygd opp et servicetilbud med butikker, kafe og hotelldrift. Her vil disse ha gjensidig nytte av hverandre.

Selv om vi har spredt bosetting i bygda, og det bor folk gjennom hele bygda, er det ikke til å komme fra at størstedelen av befolkningen bor mellom Moldjord og Trones. Innenfor denne radiusen vil også de fleste nåværende og framtidige jobber være lokalisert. For tilflyttere som skal bekle disse stillingene vil nærhet til skole/fritid og arbeid være viktig for de fleste.

I tillegg er Storjord et knutepunkt i forhold til bussforbindelser. Vi vil også lettere kunne samhandle med nabobygdene om felles arrangementer.

Vi ønsker jo tross alt ei samlet bygd, og ikke fortsette opp/ner debatten. Den tror jeg vi alle er rimelig lei av !!! Lokalisering på Storjord vil forhåpentligvis dempe denne og etter hvert viske ut denne debatten.

I utredningen gjort fra 2015 påpekes det at en lokaliseringskonflikt mellom innbyggere i «øverbygda» og «nerbygda» har vært til hinder for bygdeutvikling, der lokalisering og plassering ofte virker viktigere enn selve formålet. Min bønn til politikere er at dere evner å se hele bygdas behov under ett, og ikke at lokalisering blir viktigere enn kvalitet og utvikling.

Knut Rønnåbakk

Beiarn Kommune		
Ar Saknr	Doknr	Reg nr Ar
20/538	14	3942/20
28 AUG 2020		
Ark.kode F		
Ark.kode S	141	
Avdeling	Saksbeh.	AMW
Kassasjon	Gradering	

Innspill til kommuneplanens samfunnsdel 2020-2030

Hukommelsesteamet i Beiarn Kommune ønsker med dette å gi innspill til hovedsatsningsområdet: Trivsel, aktivitet, samhold.

Under dette punktet står det at Beiarn Kommune skal: **legge til rette for aktiv aldring med sosiale møteplasser, hjelp til hverdagsmestring, og mulighet for fysisk aktivitet.**

• **Legg til rette for at personer med behov for helse- og omsorgstjenester skal være selvstendige og ha mulighet til å bo i egen eller tilrettelagt bolig lengst mulig, blant annet ved økt bruk av fremtidsrettet velferdsteknologi**

Gjennom kvalitetsreformen Leve hele livet har vi fått en reform som skal bidra til at eldre kan mestre livet lenger, ha trygghet for at de får god hjelp når de har behov for det, at pårørende kan bidra uten at de blir utslitt og at ansatte kan bruke sin kompetanse i tjenestene.

Reformen legger opp til at kommuner og fylkeskommuner gjennom politiske vedtak skal ta stilling til hvordan tiltakene i Leve hele livet kan utformes og gjennomføres lokalt, og deretter innarbeide dem i sitt planverk og sette reformen ut i livet. Dette gjelder både tiltak knyttet til Et aldersvennlig Norge og reformens andre hovedområder: aktivitet og fellesskap, mat og måltider, helsehjelp og sammenheng i tjenestene.

Vi har også en Demensplan. Demensplan 2020 har mange viktige punkter og vi vil trekke fram demensplanens målsetning om at demensutfordringer skal settes på dagsorden i kommunens ordinære planarbeid. Målet er å sikre langsiktig og helhetlig planlegging av lokalsamfunn og omgivelser, samt dimensjonering og kvalitetsutvikling av tjenester til et økende antall personer med demens og deres pårørende.

Viktige satsningsområder i planen er utredning av demens og systematisk oppfølging etter diagnose med blant annet informasjon, dagaktivitetstilbud, pårørendeskoler og samtalegrupper, brukerskoler, fast koordinator og andre tiltak som kan settes inn før det blir nødvendig med heldøgntilbud, og som også kan støtte og avlaste pårørende.

Fra 01.01.20 har alle kommuner plikt til å kunne tilby dagaktivitetstilbud for personer med demens. Det er kommunen selv som vurderer hvordan dagaktivitetstilbudet skal organiseres og lokaliseres. Åpningstider, transport og aktivitetssinnhold er også opp til kommunen.

I Beiarn kommune er det bestemt at det skal gis dagaktivitetstilbud 1 dag pr uke med base i en leilighet i hesteskoen der hvor Psykisk helse/rus har sine lokaler. Dette er pr dags dato ikke kommet i gang.

Det er i økonomiplanen avsatt 230.000 pr år til dette tilbudet. Dette mener Hukommelsesteamet ikke gjenspeiler den stadig økende andelen av befolkningen som har en demensdiagnose. Vi mener det er svært viktig med et mye bredere tilbud. Og det må tas sikte på å få en bedre egnet lokalisering av basen for dagaktivitetstilbudet.

Hvis dagaktivitetstilbudet skal fungere slik som det er tenkt: hjelpe de demente til hverdagsmestring, mulighet for fysisk aktivitet og ikke minst avlastning for pårørende av betydning, må det være muligheter for å benytte seg av dette tilbudet mer enn 1 dag pr uke. Hukommelsesteamet mener det bør være et kortsiktig mål at vi har et dagaktivitetstilbud som er åpent alle hverdager.

Vi vet at noe så enkelt som et felles måltid, varm lunsj eller middag kan være av veldig stor betydning da personer med demens er svært utsatt for vekttap, feilernæring og dehydrering som igjen ofte fører til innleggelse i sykehus eller sykehjem. Velferdsteknologi er bra og det kommer stadig nye elektroniske muligheter for å bistå hjemmeboende eldre og demente for å kunne klare seg lengst mulig hjemme men dette kan og bør ikke alltid erstatte den menneskelige kontakten og hjelp fra helsepersonell.

Det er også viktig å få med at dagaktivitetstilbudet skal tilpasses den enkelte brukers ønsker og interesser.

Demens er fortsatt tabu, det snakkes lite om og man vet at folk flest sin kunnskap om demens er liten. Hukommelsesteamet håper Beiarn Kommunes kommunestyrerepresentanter vier litt tid til Reformen Leve hele livet og Demensplan 2020 og velger å gjøre mer utover minstekravet for at også Beiarn skal være et demensvennlig samfunn.

Hukommelsesteamet i Beiarn Kommune

Julie Kristensen Leder

Anne-Grete Sjøgård

Marit Kristensen



Beiarn Bygdeliste - et tverrpolitisk alternativ.

Beiarn Kommune		
Ar.Saksnr 20/538	Doc.nr 13	Reg.nr/År 3915/20
27 AUG 2020		
Ark.kode P		141
Ark.kode S		141
Ark.kode M		AMW
		27.08.20

Deres ref:

Vår ref:

27.08.20

HØRINGSUTTALELSE FRA BEIARN BYGDELISTE

SAK: Kommuneplanens Samfunnsdel 2020 – 2030

Beiarn Bygdeliste ønsker å ha med følgende punkter i planen:

Hovedsatsingsområde; Unge og unge familier i fokus.

- En ny framtidrettet skole og flerbrukshall i bygdas knutepunkt på Storjord.

Begrunnelse:

- Vil være en attraktiv arbeidsplass for nye og gamle lærere.
- Vil bli enklere å rekruttere nye arbeidere i hele kommunen.
- Gir bedre læringsmiljø.
- Gjøre det lettere å tilpasse seg den nye læreplanen.
- Gir økt mulighet for samarbeid med nabokommunene om fritidsaktiviteter

Hovedsatsingsområde; Infrastruktur.

- Sikre god mobildekning langs pendleveiene langs Fv812 mot Bodø og Saltdal.
- Arbeide for å realisere en fjordvei-løsning når mulighetene byr seg.

Ellers vil vi oppfordre til å informere mer om skoleruta over til Saltdal som også kan benyttes av pendlere og gir en mulighet for flere til å komme tidligere til Bodø (via buss og tog – ca. kl.09.00 i Bodø) enn med bybussen (ca. kl. 10.30).

Postadresse: 8110 Moldjord	Telefon Leder: Gudbjørg Navjord	E-post: 41408559	Konto nr 45091339262 gudna@online.no
	Kasserer/sekretær: Tone Helbostad	958 32388	tkristst@online.no



20/538-12

141

**Innspill til kommuneplanens samfunnsdel.
Trivsel, aktivitet, samhold.**

«Ta i bruk hele bygda ved å oppgradere nærmiljøanlegg, tilrettelegge for friluftsliv og utelek, og framheve visuelle kvaliteter»

Som foreldre ved tidligere Moldjord skole ser vi med glede på dette punktet og vi ser det som naturlig at Beiarn Kommune nå påtar seg ansvaret for hele Moldjordparken som er oppgradert en hel del.

For et par år siden ble det startet et prosjekt ang uteområdet ved skolen/barnehagen. Mange av apperaterne var pill råttne og det var ikke mye som innbydde til lek og morro. Det ble leid inn konsulent, arr møter mellom konsulent, ansatte, elever og foreldre som endte opp med skisser av en park med en sluttsum på mange millioner, et prosjekt som ikke ble noe av. Etterhvert ble det som var igjen av penger til dette formålet brukt på å få på plass nytt gjerde rundt barnehagen, noen nye apperater og et grillhus. Arbeidet ble stortsett utført av foreldre på dugnad. Etter initiativ fra barn i området ble det i år med hjelp fra kommunen søkt om midler til en skaterampe som nå er på plass. Av den grunn at uteområdet ved skolen har vært i så dårlig stand i mange år men først nå begynner å bli litt på stell kom ønsket til FAU om å legge igjen det vi hadde av midler i uteområdet og fortsette oppgraderingen selv om Moldjord Skole ble nedlagt.

Vi har kjøpt inn volleyballnett, stort sjakkspill, trampoline og gjennom forskjøningstilskuddsordningen har vi søkt om støtte til benker med bord som skal stå i parken. Da ideen kom ble kommunen kontaktet for å høre om vi kunne kjøpe inn og sette ned det vi hadde tenkt og vi fikk da til svar at det var greit men at kommunen ikke tok ansvar for utstyret.

Når dere sier det dere gjør i dette punktet håper vi at det er en selvfølge at Beiarn Kommune tar ansvar for Moldjordparken som helhet. Området har blitt veldig bra og brukes av mange på fritiden. Vi går ut fra at det ikke vil være noe problem å få vinterlagret noe av utstyret innendørs på skolen og vi håper arbeidet som har blitt gjort av et knippe foreldre for et bedre nærmiljøanlegg for alle blir satt pris på.

Området er stort og det er gode muligheter for å fortsette oppgraderingen til glede for både gammel og ung.

«Utvikle tilbudet innen idrett, fritid og kultur ved å bygge en flerbrukshall sentralt i bygda, som skaper et samlingssted for alle i kommunen på tvers av alder, etnisitet og funksjonsnivå.»

Vi mener at en flerbrukshall **sentralt** i bygda må bli tatt til følge når det skal bestemmes lokalisering av ny flerbrukshall. Dere har allerede flyttet skolen 2 mil fra et område hvor mange har valgt å bosette seg nettopp sentralt. Mange med kommunale arbeidsplasser som ønsker nærhet til jobb, barnehage, skole, kommunale tjenester og butikk. Dere har også valgt å bosette flyktningefamilier her av samme grunn, at det var nært alt. Da kan ikke både skole og alt av fritidstilbud bli fjernet og plassert 2 mil lengre vekk.

Storjord er knutepunktet i bygda, inn og utfartsåren og det kommer nok en dag da vi alle må dra dit for å handle. Storjordområdet er for de aller fleste en akseptabel avstand når det er snakk om nedlegging og flytting av tjenester fra det som en gang var Beiarns «sentrum».

Vi kan få til mye mer enn alt det positive som allerede skjer i bygda innen idrett, fritid og kultur men da må det satses på å samle folket som kan gå sammen om å bygge opp noe virkelig bra for alle, det vil man ikke få til ved å bygge opp ene enden av bygda og rasere den andre.

Dere har listet opp at vi har ei splittet bygd som en hovedutfordring i kommunen, da vil vi bare tilslutt minne om at kommunestyret nå har tidenes mulighet til å gjøre noe med det for fremtiden.

Mvh

Foreldre ved tidligere Moldjord Skole.



Beiarn kommune

Fra: asbjoern.heggem@kongsberg.com
Sendt: mandag 24. august 2020 11:00
Til: Beiarn kommune
Kopi: asbjorn.heggem@gmail.com
Emne: Høring og offentlig ettersyn kommuneplanens samfunnsdel 2020 - 2030

Høring og offentlig ettersyn kommuneplanens samfunnsdel 2020 – 2030

Har lest igjennom presentasjonen og har følgende kommentarer/innsspill

- Infrastruktur:
 - På grunn av SARS-CoV-2 har kommunen nå en gylden mulighet mhp hjemmekontor og nye bosettingsmønster. Denne luken er åpen en liten tid til vil jeg tro.
 - Nøkkelen er internett.
 - Eksempel fra min familie – to ingeniører fra Kongsberg Gruppen med eiendom på NES og mulighet for hjemmekontor – utfordringen er Internett som er stabilt nok og har god nok båndbredde. BK-Nett dekker ikke dette området i tilstrekkelig grad. Små tiltak kan rette opp i mye (En ekstra sender og hogst rundt senderne).
 - Man får ikke unge mennesker til å bosette seg uten nett dekning, dette er som strøm og vann.
- Fisket
 - Her har man blandet sammen forvaltning og næringsutvikling (turisme), dette er også satt ut til eksterne ressurser (SNVF), siste er det såkalte GUIDE prosjektet.
 - Fokus blir utydelig, og det genererer konflikter som spiser opp de ressursene vi kunne bruke til felles innsats mot felles mål.
 - Vi etterlyser et tydeligere fokus mot Beiarns yngre innbyggere, de som skal ha interesse for, vilje til, og evne til å holde i Beiarelva om 10 og eller 20 år. Det blir helt feil å sette denne kompetanseutviklingen til eksterne. Her må Beiarn få til en tydelig retning mot egne, yngre innbyggere slik at de føler eierskap. Det er mye bedre (og helt nødvendig) å kurse/utvikle egne yngre guider, gjerne sammen med erfarne eksterne – dette er motiverende for de yngre og kan bidra til økt trivsel.
- Turisme
 - Her må fokus være å generere «business» for det som finner allerede. Sesongen er for kort og grunnlaget er for lite til å smøre tynt utover.
 - Vi finner det underlig at ikke de få stedene som finnes ikke reklamerer med WIFI til spisegjester

Mye bra og godt arbeide utføres, energytver bør identifiseres og håndteres på en god og åpen måte. Ærlighet, Redelighet og åpenhet skaper tillit og samhold, dette må bli fokus.

- Løs opp i alle konfliktene rundt Stiftelsen Norsk Villaksforvaltning, dette splitter bygda og skaper dårlig stemning.
- Styret i Beiarelva SA under Bror Hemminghytt og tidligere medlemmer gjorde et godt stykke arbeid som vi nå nyter godt av, den «ånden» og lokale forankringen må ikke gå tapt.
- Nå går mye kunnskap og ressurser tapt i dette «spillet», ikke minst satsningen på yngre krefter (må få 20 åringene i elva, de ser vi veldig lite av).

Mvh

Asbjørn Heggem
NES Grunneierlag

Beiarn Kommune		
Ansaksnr	Dok.nr.	Dag, nr./år
20/538	11	30.08/20
24 AUG 2020		
Ark.kode P	141	
Ark.kode S		
Avdeling	Saksbeh.	AMW
Kassasjon	Gradering	



-Sammen for ei bygd

Beiarn 08.11.2018

Flerbrukshall i Beiarn

-Åpent brev fra NBI, IL Stormfjell og Beiarn skytterlag

Beiarn Kommune		
Ar Saknr.	Dok.nr.	Reg.nr/år
20/538	10	382/20
24 AUG 2020		
Ark.kode P	141	
Ark.kode S		
Avdeling	Saksbeh.	AMW
Kassasjon	Gradering	

Der har lenge vært et ønske om en flerbrukshall i kommunen. Idrettslagene er glade for at det virker som mange deler ønsket om en hall som kan brukes til samle bygdas befolkning til idrettslige og sosiale arrangementer, samt også ha mulighet til å kunne invitere folk utenfra til større arrangementer, turneringer, konserter etc., og bli ei storstue som vil gi bygda et sårt tiltrengt løft.

I ei arbeidsgruppe bestående av nevnte idrettslag har saken vært diskutert. Vi oppfatter også at idrettslagenes stemme er en stemme fra folket i bygda. Det første gruppen avklarte var beliggenhet. Valget falt på Storjord, da dette vil være den plassen som var mest gunstig i forhold til flesteparten av bygdas befolkning, og oppleves som et midtpunkt. Å bruke lang tid på en opprivende lokaliseringsdebatt var det siste gruppen ønsket, og avklarte dette derfor først. Da var det mye enklere å kunne diskutere saken, nemlig planlegge ei storstue som vil bli et naturlig samlingspunkt for store og små i bygda.

Vi har hørt at det er politiske krefter som likevel ønsker å diskutere beliggenhet, og har bestemt seg for andre alternativer enn Storjord. Da er vi på nytt inne i en ny opprivende lokaliseringsdebatt, som vi mener vil være svært ødeleggende. Det er beklagelig at når «folket» og primærbrukerne av en slik hall er enige, så skal politikerne være de som skaper uro og usikkerhet rundt prosjektet ved å ri politiske prinsipper i stedet for å se framover for å samle bygda. Vi mener at idrettslagene har tatt en viktig beslutning, og gått foran for å dempe lokaliseringsproblematikken i kommunen. En ny slik debatt vil ikke føre noe godt med seg.

Idrettslagene håper politikerne i bygda ser nytten av en flerbrukshall og prioriterer dette i nær framtid. Samtidig ber vi om at idrettslagenes ønske om plassering tas på alvor.

Hilsen styrene i

Nedre Beiarn Idrettslag

IL Stormfjell

Beiarn skytterlag

← Gunnar Berg Vold



Få på plass fjordveien ut tel
kjellingstrømmen, e på høg tid
at da blir gjennomført.

Akkurat nå

Beiarn Kommune		
Ar/Saksnr	Dok.nr	Reg.nr/Ar
20/538	10	3825/20
18 AUG 2020		
Ark.kode P	141	
Ark.kode S		
Avdeling	Saksbeh	AMW
Kategori	Gradering	



Skriv en melding ...





Beiarn kommune

Fra: Stian Sundt <sundt.stian@gmail.com>
Sendt: torsdag 13. august 2020 18:38
Til: Beiarn kommune
Emne: Innspill til samfunnsplan.

Til Beiarn Kommune sine politikere

Ønsker å komme med innspill til næringsutviklingen her i kommunen.
Jeg mener det burde satses på fiber til alle i bygda og ikke kun til næring.

Sånn som det er i dag er syns jeg og flere andre at det er dårlig utbygd og lite tilfredsstillende.
Vi har forsøkt og få fiber inn til våres hus. Men vi får ikke lov av Telenor og koble oss på når vi ikke er næringsdrivende eller har organisasjonsnummer.
Jeg har mange ganger tidligere både på dagtid og kveldstid sittet uten nett når det skal jobbes hjemmefra.
NK nett sitt internett faller ut rett som det er og har veldig liten kapasitet. Rettetiden på Nettfeil er opp mot en hel arbeidsdag, har opplevd flere dager også. Dette spesielt på vinterhalvåret.
Telenor sitt 4g kommer jeg ikke inn med når større kapasitet skal brukes.

Jeg mener at bygda skal satse på Fiber til alle i bygda, dette er for at det er stabilt, har god kapasitet og ikke minst det kommer oss til nytte
Politikerne på Stortinget sier at fiber til alle er noe som skal satses på. Dette mener jeg at lokale politikere også burde følge opp.
Mennesker trenger et effektivt nett for og kunne jobbe hjemmefra.

I dagens samfunn der vi er avhengig av og ha ett godt, stabilt nettverk for både næring, skolearbeid og fritid for og kunne ta oss av dagligdagse ting som jobb, snakke med familie og venner og sosialt.
Dette mener jeg dette burde være på plass.
Jeg vet det er 4G som ønskes å utbygges, men dette er lite tilfredsstillende og fordyrende for unge familier, næringsdrivende og personer som trenger kapasitet på sine linjer.
4G burde ikke være erstatning for Fiber.
Vil også at dette kan være ett innspill til og få unge familier til og ville flytte inn til bygda.
Fiber er fremtiden! Folk kan skape sine egne arbeidsplasser og/eller ha hjemmekontor når nett er tilfredsstillende.

Med vennlig Hilsen
Stian Sundt
Vestre Beiarveien 1014
8114 Tollå

Sendt fra E-post for Windows 10

Beiarn Kommune		
Ar/Saksnr/	Dok.nr.	Reg.nr/År
20/538	8	3795/20
14 AUG 2020		
Ark kode P	141	
Ark kode S		
Avdeling	Saksbeh.	AMW
Kassasjon	Gradering	



Statens vegvesen

BEIARN KOMMUNE
MOLDJORD
8110 MOLDJORD

Behandlende enhet:
Transport og samfunn

Saksbehandler/telefon:
Jørn Øines Olsen / 75552849

Vår referanse:
20/3980-4

Deres referanse:
20/538

Vår dato:
13.08.2020

Uttalelse til kommuneplanens samfunnsdel 2020 – 2030

Vi viser til deres brev datert 25.06.2020.

Statens vegvesen har ansvar for at føringer i Nasjonal transportplan (NTP), Statlige planretningslinjer for samordnet bolig-, areal- og transportplanlegging, vegnormalene og andre nasjonale arealpolitiske føringer blir ivaretatt i planleggingen. Vi uttaler oss som forvalter av riksveg og som statlig fagmyndighet med sektoransvar innenfor vegtransport.

Beiarn kommune har utarbeidet forslag til kommuneplanens samfunnsdel 2020 – 2030 som nå er på høring. Kommuneplanens samfunnsdel skal være kommunens felles, overordnede og helhetlige plan. Den inneholder tre hovedmål og hovedsatsningsområdene for kommunens virksomhet.

Statens vegvesen har ingen merknader til denne planen.

Transportforvaltning nord 1
Med hilsen

Jørn Øines Olsen
senioringeniør

Beiarn Kommune		
Ar/Saksnr	Dok.nr	Reg.nr/År
20/538	7	3993/20
13 AUG 2020		
Ark.kode P	141	
Ark.kode S		
Avdeling	Saksbeh	AMW
Kassasjon	Gradering	

Dokumentet er godkjent elektronisk og har derfor ingen håndskrevne signaturer.

Postadresse
Statens vegvesen
Transport og samfunn
Postboks 1010 Nordre Ål
2605 LILLEHAMMER

Telefon: 22 07 30 00
firmapost@vegvesen.no
Org.nr: 971032081

Kontoradresse
Dreyfushammarn 31
8012 BODØ

Fakturaadresse
Statens vegvesen
Regnskap
Postboks 702
9815 Vadsø



20/538-6

141

Beiarn kommune

Fra: Martine Leiråmo <martine_leiraamo12@msn.com>
Sendt: fredag 31. juli 2020 21:14
Til: Beiarn kommune
Emne: Satsingsområde unge og unge familier

Innspill til satsingsområde: Unge og unge familier, kommuneplan 2020-2030.

1. Levende lokalsamfunn

- Mer støtte til lag og foreninger som kan drive faste og sporadiske arrangementer.
- Opprettholde de tilbud som allerede finnes, jmf folkehelseplanen.
- Stimulere befolkningen til arbeid med frivillighet og i lag/foreninger.
- Opprettholde tilbud for barn og unge, både fritidsaktiviteter og klubben.

2. Bærekraftig knutepunktsutvikling med samling av ressursene og tilrettelegging for et godt bo- og oppvekstmiljø.

Kommunen bør reklamere/informere om tilbud, diverse stønader, søkbare midler for unge som ønsker å etablere seg i bygda i større grad. Hvilken hjelp kan dere bistå med? Annet enn gratis tomt i byggefeltene? Mye kan være en selvfølge for godt voksne, men det er ikke sikkert alle vet (kremt, unge og unge familier) om de tilbudene og hjelpen kommunen eventuelt kan bistå med.

- Stimulere til generasjonsskifte.
- Gjøre hele bygda attraktiv, ikke bare knutepunktene Moldjord, Storjord og Trones; Vi skal ta hele bygda i bruk.
- Gjøre det vanskeligere å omgjøre boliger til fritidseiendommer, innføre boplikt.
- Ved salg av boliger og eiendommer, en satt prosentandel bør ha boplikt.
- Ved kommunal utleie av bolig/leilighet ha egne prissatser for unge, satt fra en alder eksempelvis: 18 - 28.

3. Et moderne og framtidsretta skolebygg gir bedre læringsmiljø.

Ja - miljø har mye og si. Likevel vil jeg understreke at de som jobber med barn og unge har den viktigste rollen i et læringsmiljø. Da har det lite å si både hvor moderne og framtidsretta dette luftslottet av ei skole måtte være eller bygges. Pr.d.d er vi ei bygd som sliter med befolkningsvekst, og det er hovedgrunnen for at ei flunkende ny skole med plass for hundretalls elever, slik jeg ser det idag, blir potensielt unødvendig og en stor strek i regninga.

Nei, jeg er ikke i mot å bygge ny skole, hvis det er det som må til så gjør vi det. Jeg ønsker bare å vite hvilke alternativer som finnes, hvilket valg et mest effektivt, ressurs sparende og bærekraftig? Hvor mye penger blir det til overs for andre løftende tiltak? Kan det være et alternativ å se på eksisterende skolebygg? Jeg er verken entreprenør eller økonom, så harde fakta som er forståelig for mannen i gata, ja det hadde vært fint. Jeg ønsker derimot ikke runder med utredninger, de tror jeg dere allerede har gjennomført og har grunnlag for å uttale dere om.

Hvorfor er ikke barnehagene nevnt i større grad? Vet at det nylig ble vedtatt nybygging av barnehage på Tollå, men hva med avdeling Moldjord? Jeg bare lurer. Nå har jeg ingen statistikk på hvor mange år i gjennomsnitt et barn går i barnehage før det starter skolegangen, men jeg tipper 3-4 år. Det er mye fokus på skolen, men før de begynner på den har de som oftest noen år bak seg i barnehage. Bør ikke barnehagen innbefattes mer som en del av tilbudet/utviklingen av bygda?

Med vennlig hilsen
Martine Leiråmo



Kommuneplanens samfunnsdel

Beiarn kommune 2020-2030

Høringsdokument





Innhold

Framtids-Beiar

Hovedutfordringer

Visjon

Verdigrunnlag

Tre hovedmål

Hovedsatsingsområder

Føringer for arealplanleggingen i kommunen

Vedlegg: Kommunestyrets behandling av dokumentet før utsendelse til høring og offentlig ettersyn, 19. juni

Framtids-Beiarn

Det er tid for handling. Med høy bearpuls skal vi i årene som kommer jobbe målrettet for å tilby et attraktivt lokalsamfunn for alle som bor her, ønsker å bo her, kommer på besøk eller vil drive næringsvirksomhet. Vi skal også være en attraktiv kommune å være ansatt i. Beiarn kommune skal framstå som et moderne, framtidsretta og bærekraftig samfunn, med engasjerte innbyggere, og ansatte med utdanning som står i forhold til det reelle behovet for faglig kunnskap som vi har i kommunen.

Aldersfordelingen i befolkningen endrer seg samtidig som vi har en nedgang i antall innbyggere. Dette påvirker utviklingen i kommunen, også økonomisk.

Gjennom samfunnsplanleggingen skal vi endre en negativ trend og legge til rette for at unge og unge familier finner Beiarn spennende og attraktiv som bo- og arbeidssted. Velferd, sosiale relasjoner, selvsrealisering, helse og miljø, inkludering og et aktivt liv er stikkord for livskvalitet og god folkehelse for alle aldersgrupper. I Beiarn kommune skal innbyggerne «leve hele livet».

Gjennom arbeid får vi brukt våre ressurser, vi inngår i et sosialt fellesskap og vi er i stand til å forsørge oss selv og opprettholde Beiarn som samfunn. Beiarn kommune skal tilrettelegge for nye arbeidsplasser, blant annet ved å utnytte stedegne naturressurser.

Vi vil utvikle voksende næringer som reiseliv, og tilrettelegge for fritidsgjester. Vi skal fremme samhandling over kommunegrensene for å styrke regionstankegangen, og stå sterkere som arbeidsmarked og næringsutviklingsarena.

Gjennom å utvikle beiar-samfunnet i moderne og digital retning, skal vi hente inn nødvendige ressurser og fagkompetanse til å dekke det kommunale rekrutteringsbehovet.

Bærekraftig utvikling er et overordnet tema for hele kommuneplanen. Hovedsatsingsområdene kobles opp mot dimensjonene sosial, økonomisk og miljømessig bærekraft som i sammenheng utgjør FNs bærekraftsmål.

Kommuneplanens samfunnsdel er det viktigste verktøyet for å peke ut og styre utviklingen i ønsket retning. Vår plan legger vekt på tre hovedmål som skal være bærende i en tiårsperiode, og fire hovedsatsingsområder for inneværende kommunestyreperiode. Satsingsområdene legger føringer for kommunen som samfunnsutvikler og tjenesteprodusent. Videre gir kommuneplanens samfunnsdel føringer for prioriteringer i økonomiplan og budsjett. Vurdering av om samfunnsutviklingen går i ønsket retning, følges opp i årsberetning og økonomiplan og rapporteres med bakgrunn i vedtatte hovedsatsingsområder med delmål/strategier.

Parallelt med prioriteringene i samfunnsplanen, arbeider hver kommunale sektor med de «daglige» utfordringene og behovene vi har i beiar-samfunnet. Beiarn kommune har ikke alltid kunnskap og kapasitet nok til å løse alle oppgaver alene. Regionalt samarbeid om enkelte lovpålagte tjenester er, og vil fortsatt være, nødvendig for å kunne bestå som egen kommune framover.

De tre dimensjonene i bærekraftig utvikling:



Hovedutfordringer

- Negativ befolkningsutvikling
- Flere eldre og færre unge i arbeidsfør alder
- Økt behov for ressurser og kompetanse i helse- og omsorgssektoren
- Strammere kommuneøkonomi - behov for å samle ressursene
- Ei splittet bygd
- For få attraktive arbeidsplasser og for få gründere.
- Sikre rekruttering til kommunale stillinger
- Psykisk helse, ensomhet og utenforskap

Se **Beiarn kommunes utfordringsdokument** for mer detaljert informasjon



Beiarns fortrinn

- Verdens beste kommune for naturglade mennesker! Beiarn gir deg fantastiske natur- og friluftsopplevelser fra fjord til fjell.
- Vi har verdifulle landskap og naturtyper som kan videreutvikles som næring, og vi er rik på naturressurser som kan foredles og utnyttes lokalt.
- Attraktiv hytte- og fritidsbygd med plass til flere.
- Frodig kulturlandskap – et levende landbruk.
- Kommuneøkonomi som gir handlingsrom for modernisering og investering.
- Gratis hustomter og ingen eiendomsskatt.
- Seniorressurser som kan benyttes i frivillig sektor.
- Generasjonsskifte blant kommunalt ansatte og en økende andel eldre innbyggere gir rom for fremtidige arbeidsplasser i kommunal sektor.
- Geografiske beliggenhet – nært flyplass, jernbane og E6. Nærhet til en fylkeshovedstad i vekst.

Visjon

#Beiarpuls

Verdigrunnlag

Vilje: Vi har vilje til omstilling og nytenking og evne til langsiktig planlegging for å skape forandring og forbedring.

Åpenhet: Gjennom involvering og åpenhet bygger vi som kommune et godt omdømme.

Samhold: Beiarns innbyggere utgjør til sammen den ressurs som skaper et godt samfunn.

Stolthet: Vi er stolte av Beiarns historie og tradisjoner. Vi tar vare på og verner om det som er bra. Våre naturgitte omgivelser forsterker vår stolthet. Vår stolthet forvalter og utvikler vi mot fremtiden.



Tre hovedmål

- Skape et attraktivt og robust livsmiljø for unge og unge familier
- «Leve hele livet» - livskvalitet og god folkehelse for alle innbyggere
- Sikre et bærekraftig samfunn

De tre hovedmålene beskriver det strategiske retningsvalget for samfunnsutviklingen i Beiarn de neste 10 årene og legger grunnlag for kommunestyrets hovedsatsingsområder med delstrategier i kommuneplanens samfunnsdel.

Hovedsatsingsområder

Unge og unge familier i fokus

- Ett levende lokalsamfunn
- Bærekraftig knutepunktutvikling med samling av ressursene og tilrettelegging for et godt bo- og oppvekstmiljø.
- Et moderne og framtidsetta skolebygg gir bedre læringsmiljø.

Framtids-Beiarn har behov for flere arbeidende hender. For unge og unge familier skal Beiarn være attraktiv som tilflyttersted og bosted. Barn og unge voksne er den viktigste ressursen vi har. De er fremtidens innbyggere, naboer, ansatte og næringsdrivende. Solide tjenester til innbyggerne vil gi tilhørighet og trivsel som gir ønske om å bo og leve her. Stikkord er knutepunktutvikling, bomiljø, folkehelse, moderne møteplasser og skolestruktur.





Trivsel, aktivitet, samhold

- Ta i bruk hele bygda ved å oppgradere nærmiljøanlegg, tilrettelegge for friluftsliv og utelek, og framheve visuelle kvaliteter.
- Utvikle tilbudet innen idrett, fritid og kultur ved å bygge en flerbrukshall sentralt i bygda, som skaper et samlingssted for alle i kommunen på tvers av alder, etnisitet og funksjonsnivå.
- Sikre et bredt og inkluderende kulturliv hvor alle gis anledning til å skape, delta og oppleve.
- «Leve hele livet» - legge til rette for aktiv aldring med sosiale møteplasser, hjelp til hverdagsmestring, og mulighet for fysisk aktivitet.
- Legg til rette for at personer med behov for helse- og omsorgstjenester skal være selvstendige og ha mulighet til å bo i egen eller tilrettelagt bolig lengst mulig, blant annet ved økt bruk av fremtidsrettet velferdsteknologi.
- Ta i bruk seniorressursen i arbeidsliv, planarbeid og frivillig arbeid.

Gode kommunale tjenester og tilrettelegging for felles aktivitet skal gi våre innbyggere trygge, sosiale liv. Et aktivt og inkluderende lokalsamfunn skaper samhold og trivsel og møteplasser for engasjement og nytenking. Et av kjennetegnene på en attraktiv møteplass er visuell kvalitet. Samhold skaper bolyst og tilhørighet og forhindrer ensomhet og utenforskap.

Arbeidsplasser og næringsutvikling

- Beiarn kommune skal yte tjenester overfor lokalt næringsliv for å tilrettelegge for ulike økonomiske virkemidler, og å yte veiledning og rådgivning.
- Vi skal utvikle arenaer, møteplasser og nettverk for gründere og unge entreprenører.
- Beiarn kommunes næringsfond har en særlig verdi for å styrke kommunen som pådriver for lokal nærings- og samfunnsutvikling.
- Beiarn kommune skal legge til rette for gjennomføring av utviklingsprosjekter i samarbeid med næringslivet, utvikle og følge opp strategiske planer og delta aktivt på lokale næringslivsarenaer.
- Rekrutteringstiltak i kommunen, sentrums- og eller stedsutvikling er en sentral del av kommunenes entreprenørrolle.
- Ta hele bygda i bruk ved næringsmessig utnyttelse av naturgitte forhold og naturressurser, og ivareta bosetting der ressursene er.
- Vi skal tilrettelegge for reiselivssatsing med basis i naturgitte forhold og eksisterende verneområder.
- Vi skal tilrettelegge for næringsmessig utnyttelse av naturgitte forhold og naturressurser.
- Klima- og miljøfokus på all næringsutvikling, også eksisterende næringsliv.

Arbeidsplasser og bosetting henger tett sammen. Beiarn kommunes arbeide med næringsutvikling skal skape sysselsetting og stanse befolknings-nedgangen i kommunen. Som liten kommune kan vi tilrettelegge for rask saksbehandlingstid overfor næringslivet, noe som er kritisk for at bedrifter skal kunne igangsette nye prosjekter og ved oppstart av nye bedrifter.

I kommunens arbeid med tilrettelegging for næringsutvikling inngår også forhold som næringsliv og nyetableringer indirekte har nytte av. Dette omfatter kommunal infrastruktur som vei, vann, avløp, bredbånd, tilgang til næringsareal, boligtilbud, steds- og sentrumsutvikling, tilflyttingsarbeid, tjenestetilbud innen skole, barnehage, helse, kultur- og fritidstilbud.

Sentralt for å lykkes i vårt næringsarbeid er en aktiv deltagelse i regionalt samarbeid om organisering av næringsutvikling samt regionale utviklingsprosjekter.



Infrastruktur

- Tele- og bredbåndsdekning til innbyggere, næringsliv og besøkende.
- Modernisering av kommunale digitale tjenestetilbud.
- Kollektivtilbud innad i bygda.
- Jobbe aktivt for bedre og tryggere vegløsning mot Bodø og E6 i Saltdal.
- Kommunal infrastruktur skal være moderne, klimatilpasset og stå i forhold til behovet.

Et framtidretta næringsliv og ønsket om bosetting og tilflytting av unge familier og ung arbeidskraft, fordrer mobilitet, godt tilrettelagt samferdsels-tilbud og god kommunikasjon. Stabil strømleveranse og en sikker veiforbindelse ut og inn av Beiarn er viktig beredskap for at innbyggerne skal føle seg trygge. Et brukbart kollektivtilbud innad i bygda øker innbyggernes mulighet til deltakelse i aktiviteter. Verden i dag er digital. Nett er allemannseie og en selvfølge, viktig for ung trivsel og for både eksisterende næringsliv og rekruttering til digitale arbeidsplasser. Aktivitet på nett kan også motvirke ensomhet.



Føringer for arealplanleggingen i kommunen

Arealstrategier gir overordnede føringer for framtidig arealdisponering og er samtidig et verktøy for å realisere kommunens samfunnsdel. Arealstrategier skal være førende for revisjon av kommuneplanens arealdel, men samtidig skal strategiene legge føringer for all plan- og byggesaksbehandling i kommunen.

1. Knutepunktutvikling med samling av ressurser i form av blant annet skole og flerbrukshall med tilpascningsdyktige bygg som kan gå i takt med befolkningsendringene.
2. Turisme /reiseliv – være offensiv i forhold til tilrettelegging av hyttefelt, utvikling av aktivitet langs Beiarelva, Beiarfjorden og andre aktuelle områder.
3. Muliggjøre utvikling av mineralressursene.
4. LNFR-områdene; ivareta jordbruksnæringens produksjonsgrunnlag, men vise smidighet i egnede områder og utvalgt knutepunkt.
5. Gjenbruk av eksisterende kommunale bygg til andre viktige samfunnsmessige oppgaver.



Link til arealplan: Kommunekart.com

Beiarn Kommuneplanens Arealdel 2017-2028



Kommunestyrets behandling av dokumentet før utsendelse til høring og offentlig ettersyn, 19. juni.

Original tekst	Beiarn Senterparti	Beiarn Bygdaliste	Beiarn Arbeiderparti	Vedtatt
<p>Del av første avsnitt i forord:</p> <p>Beiarn kommune skal framstå som et moderne, framtidsetta og bærekraftig samfunn med kompetente innbyggere med utdanning som står i forhold til det reelle behovet for faglig kunnskap som vi har i kommunen.</p>	<p>Beiarn kommune skal framstå som et moderne, framtidsetta og bærekraftig samfunn, med engasjerte innbyggere, og ansatte med utdanning som står i forhold til det reelle behovet for faglig kunnskap som vi har i kommunen</p>			<p>Beiarn kommune skal framstå som et moderne, framtidsetta og bærekraftig samfunn, med engasjerte innbyggere, og ansatte med utdanning som står i forhold til det reelle behovet for faglig kunnskap som vi har i kommunen.</p> <p>Vedtatt 12 mot 3 stemmer.</p>
<p>Hovedutfordringer:</p> <ul style="list-style-type: none"> Negativ befolkningsutvikling 				
<ul style="list-style-type: none"> Flere eldre og færre unge i arbeidsfør alder 				
<ul style="list-style-type: none"> Økt behov for ressurser og kompetanse i helse- og omsorgsektoren 				
<ul style="list-style-type: none"> Kommunale bygg av eldre dato 	<ul style="list-style-type: none"> Kommunale bygg av eldre dato. 			<ul style="list-style-type: none"> Kommunale bygg av eldre dato. <p>Vedtatt 9 mot 6 stemmer.</p>
<ul style="list-style-type: none"> Strammere kommuneøkonomi - behov for å samle ressursene 				

<ul style="list-style-type: none"> • Tre sentra – ei splittet bygd 	<ul style="list-style-type: none"> • Ei splittet bygd. 		<ul style="list-style-type: none"> • Tre sentra – ei splittet bygd. 	<ul style="list-style-type: none"> • Ei splittet bygd. <p>Vedtatt 8 mot 7 stemmer.</p>
<ul style="list-style-type: none"> • Lite variert næringsliv 	<ul style="list-style-type: none"> • For få attraktive arbeidsplasser og for få gründere 			<ul style="list-style-type: none"> • For få attraktive arbeidsplasser og for få gründere. <p>Enstemmig vedtatt.</p>
<ul style="list-style-type: none"> • Sikre rekruttering til kommunale stillinger • Psykisk helse, ensomhet og utenforskap 				
<p>Beiarns fortrinn:</p> <ul style="list-style-type: none"> • Verdens beste kommune for naturglade mennesker! Beiarn gir deg fantastiske natur- og friluftsopplevelser fra fjord til fjell. 				
<ul style="list-style-type: none"> • Vi har verdifulle landskap og naturtyper som kan videreutvikles som næring, og vi er rik på naturressurser som kan foredles og utnyttes lokalt. 				
<ul style="list-style-type: none"> • Attraktiv hytte- og fritidsbygd med plass til flere. 				



<ul style="list-style-type: none"> • Frodig kulturlandskap – et levende landbruk. 				
<ul style="list-style-type: none"> • Kommuneøkonomi som gir handlingsrom for modernisering og investering. 				
<ul style="list-style-type: none"> • Seniorressurser som kan benyttes i frivillig sektor. 				
<ul style="list-style-type: none"> • Generasjonsskifte blant kommunalt ansatte og en økende andel eldre innbyggere gir rom for fremtidige arbeidsplasser i kommunal sektor. 				
<ul style="list-style-type: none"> • Geografiske beliggenhet – nært flyplass, jernbane og E6. Nærhet til en fylkeshovedstad i vekst. 				
	<p>Tilleggspt:</p> <ul style="list-style-type: none"> • Gratis tomter og ingen eiendomsskatt 			<p>Tilleggspt:</p> <ul style="list-style-type: none"> • Gratis hustomter og ingen eiendomsskatt. <p>Enstemmig vedtatt.</p>
<p>Hovedsatsingsområder:</p> <p>Unge familier i fokus</p>	<p>Unge og unge familier i fokus</p>			<p>Unge og unge familier i fokus.</p> <p>Enstemmig vedtatt</p>



<ul style="list-style-type: none"> • Fra ei tredelt bygd til ett levende lokalsamfunn. 	<ul style="list-style-type: none"> • Ett levende lokalsamfunn 	<ul style="list-style-type: none"> • Ett levende lokalsamfunn 		<ul style="list-style-type: none"> • Ett levende lokalsamfunn. <p>Enstemmig vedtatt.</p>
<ul style="list-style-type: none"> • Bærekraftig knutepunktutvikling sentralt i bygda med samling av ressurser og tilrettelegging for et godt bo- og oppvekstmiljø 	<ul style="list-style-type: none"> • Bærekraftig knutepunktutvikling sentralt i bygda med samling av ressursene og tilrettelegging for et godt bo- og oppvekstmiljø 	<ul style="list-style-type: none"> • Bærekraftig knutepunktutvikling med samling av ressursene og tilrettelegging for et godt bo- og oppvekstmiljø. 		<ul style="list-style-type: none"> • Bærekraftig knutepunktutvikling med samling av ressursene og tilrettelegging for et godt bo- og oppvekstmiljø. <p>Vedtatt 8 mot 7 stemmer.</p>
<ul style="list-style-type: none"> • En ny skole – samling av ressursene gir bedre samhold i bygda. Et moderne og framtidsetta skolebygg gir bedre læringsmiljø og muliggjør alternativ bruk på sikt 	<ul style="list-style-type: none"> • Et moderne og framtidsetta skolebygg gir bedre læringsmiljø 	<ul style="list-style-type: none"> • En ny skole i bygdas knutepunkt. Et moderne og framtidsetta skolebygg gir bedre læringsmiljø. 		<ul style="list-style-type: none"> • Et moderne og framtidsetta skolebygg gir bedre læringsmiljø. <p>Vedtatt 11 mot 4 stemmer.</p>
<p>Arbeidsplasser og næringsutvikling</p> <ul style="list-style-type: none"> • Beiarn kommune skal yte tjenester overfor lokalt næringsliv for å tilrettelegge for ulike økonomiske virkemidler, og å yte veiledning og rådgivning. • Vi skal utvikle arenaer, møteplasser og nettverk for gründere og unge entreprenører. • Beiarn kommunes næringsfond har en særlig verdi for å styrke kommunen som pådriver for lokal 				

<ul style="list-style-type: none"> • nærings- og samfunnsutvikling. • Beiarn kommune skal legge til rette for gjennomføring av utviklingsprosjekter i samarbeid med næringslivet, utvikle og følge opp strategiske planer og delta aktivt på lokale næringslivsarenaer. • Rekrutteringstiltak i kommunen, sentrums- og eller stedsutvikling er en sentral del av kommunenes entreprenørrolle. • Vi skal tilrettelegge for reiselivssatsing med basis i naturgitte forhold og eksisterende verneområder. • Vi skal tilrettelegge for næringsmessig utnyttning av naturgitte forhold og naturressurser. • Klima- og miljøfokus på all næringsssatsing, også eksisterende næringsliv. 				
			<p>Nytt pkt:</p> <ul style="list-style-type: none"> • Ta hele bygda i bruk ved næringsmessig utnyttelse av naturgitte forhold og naturressurser, og ivareta bosetting der ressursene er. 	<ul style="list-style-type: none"> • Ta hele bygda i bruk ved næringsmessig utnyttelse av naturgitte forhold og naturressurser, og ivareta bosetting der ressursene er. <p>Vedtatt 14 mot 1 stemme.</p>



<p>Trivsel, aktivitet, samhold</p> <ul style="list-style-type: none"> • Utvikle tilbudet innen idrett, fritid og kultur ved å bygge en flerbrukshall sentralt i bygda, som skaper et samlingssted for alle i kommunen på tvers av alder, etnisitet og funksjonsnivå. 		<ul style="list-style-type: none"> • Utvikle tilbudet innen idrett, fritid og kultur ved å bygge en allhall i bygdas knutepunkt, som skaper et samlingssted for alle i kommunen på tvers av alder, etnisitet og funksjonsnivå. 	<ul style="list-style-type: none"> • Bygge en utvidet gymsal, «minihall» på Trones. 	<ul style="list-style-type: none"> • Utvikle tilbudet innen idrett, fritid og kultur ved å bygge en flerbrukshall sentralt i bygda, som skaper et samlingssted for alle i kommunen på tvers av alder, etnisitet og funksjonsnivå. <p>Vedtatt 9 mot 6 stemmer.</p>
			<p>Nytt pkt:</p> <ul style="list-style-type: none"> • Moldjord skal være kommunens administrasjons- og helsesenter • Storbjord skal være kommunens salg- og servicesenter • Trones skal være kommunens oppvekstsenter 	<p>Forslag til nytt punkt fikk 5 stemmer og falt.</p>



Moldjord, 22.01.20

Innspill til kommunens samfunnsplan

- Planen har bl.a som mål å skape et attraktivt og robust miljø for unge familier, tilrettelegge for unge familier, samt øke bosettingen, fortrinnsvis med unge familier. Samtidig regnes det med kutt i oppvekstsektoren og økning i helse-og omsorgssektoren og annen næringsvirksomhet. De nye arbeidsplassene/arbeidstakerne innenfor helse/omsorg og andre kommer forhåpentligvis med familie, med behov for barnehage/skole. Erfaringsmessig er det vanskelig å rekruttere kvalifisert arbeidskraft til skole/barnehage. Vi ber derfor om at kommunen er forsiktig med kutt i oppvekstsektoren.
- Vi lurer på hva som ligger i utsagnet «mindre behov for fagkompetanse i oppvekstsektoren». Er det snakk om færre ansatte som er kvalifiserte, eller skal det flere ufaglærte inn?
- Daglig pendlerrute til Saltdal sees på som et godt tiltak for å hindre frafall fra videregående opplæring. Gjør kommunen noen framstøt mot fylkeskommunen for opprettholde/gjenopprette studietilbudene i Saltdal?
- Planen er vage når det gjelder kommunens barnehage-og skolebygg, som er av varierende stand. Samtidig innleder planen med å understreke at kommunen er forpliktet å oppfylle FN`s bærekraftsmål innenfor bl.a. klimaperspektivet, miljø, folkehelse. Utdanningsforbundet Beiarn ønsker en konkret plan på hva kommunen tenker om dette. Vi ønsker samlokalisert skole på Storjord i et nytt bygg som tilfredsstiller dagens krav i forhold til den nye læreplanen og til klimautslipp/avtrykk, med allhall, vår nye storstue i umiddelbar nærhet, gjerne med barnehage i tilknytning, slik at vi kan utnytte ressursene, både personellmessig og arealmessig på en best mulig måte.
- Lokalisering av skole sett i forhold til hvor man ser for seg framtidig bosetting som skal bekle ledige stillinger i offentlig sektor i kommunen?
- Reiseliv: Mye av det som rører seg innenfor reiseliv i kommunen, er en godt bevart hemmelighet for den jevne beiarværing. Vi ber om at det opplyses mer/ drives mer reklame, slik at innbyggerne vet hva som skjer, og også kan drive framsnakking og reklame for dette.

Mvh. Siri Kvæl, lokalagsleder Utdanningsforbundet Beiarn.

Beiarn Kommune		
Ar.Saksnr 19/4	Dok.nr. 13	Reg.nr/Ar 413/20
24 JAN 2020		
Ark.kode P	141	
Ark.kode S		
Avdeling	Saksbeh.	AMW
Kassasjon	Gradering	