



Beiarn kommune
8110 MOLDJORD

MØTEINNKALLING

Utvalg: KOMMUNESTYRET
Møtested: Kjellerstua, Beiarn sykehjem
Møtedato: 12.05.2014 **Tid:** 09:00

Eventuelt forfall meldes til tlf. 75569000
Varamedlemmer møter etter nærmere avtale.

Innkalte:

Funksjon	Navn	Forfall	Innkalt for
Leder	Monika Sande		
Nestleder	Gudbjørg Navjord		
Medlem	Anne Rita Nybostad		
Medlem	Bror Even Hemminghytt	FO	
Medlem	Tone K. Helbostad		
Medlem	André Kristoffersen		
Medlem	Øyvind Sande		
Medlem	Rune Jørgensen		
Medlem	Håkon Sæther		
Medlem	Heidi Larsen		
Medlem	Ørjan Kristensen		
Medlem	Kjell Sandmo		
Medlem	Helge Osbak		
Medlem	Arne Larsen		
Medlem	Ole-Håkon Hemminghytt		
Varamedlem	Frank Einar Vilhelmsen		Bror Even Hemminghytt

Gruppemøter:

Beiarn Bygdeliste og Beiarn Senterparti: - Beiarn frivilligsentral: 06.05.14 kl. 19:00

Beiarn Arbeiderparti: - Trones skole 11.05.2014 kl. 20:00

SAKSLISTE

Tematime: Sjøfossen næringsutvikling.

Saksnr. **Arkivsaksnr.**
Tittel

REFERATER

15/14

14/178

GODKJENNING AV PROTOKOLL FRA MØTE 17.02 OG 19.03

- 16/14 14/172
ÅRSOPPGJØR 2013
- 17/14 12/40
FRISKLIV
- 18/14 13/741
SKJENKING AV ALKOHOL LINDA OG TOMMY ANDERSEN
- 19/14 14/142
**OPPNEVNING AV VALGKOMITE FOR SELSKAPER DER BEIARN
KOMMUNE HAR EIERINTERESSER OG RETT TIL STYREPLASS**
- 20/14 14/143
**DELTAKELSE I PARTNERSKAP MED NORD-NORGES
EUROPAKONTOR I BRUSSEL**
- 21/14 13/687
MULIGHETSSTUDIE VEDR. KOMMUNESTRUKTUR I SALTEN
- 22/14 12/1247
STARTLÅN OG TILSKUDD 2013 - 2014
- 23/14 14/119
INNKJØP AV BIL TIL ADMINISTRASJONEN PÅ KOMMUNEHUS
- 24/14 12/362
NASJONALPARKKOMMUNE- STATUS
- 25/14 13/740
SØKNAD OM TILSAGN/ERVERV AV TOMT I TVERVIK GNR. 50/56
- 26/14 14/251
PENSJONSORDNING FOR ORDFØREREN
- 27/14 12/864
NYTT NØDNETT

Moldjord 2. mai 2014.

Monika Sande
ordfører

REFERERES FRA DOKUMENTJOURNAL

Dato: 05.02.2014-29.04.2014 Utvalg: KST Kommunestyret

Saksnr Løpenr	Regdato Navn Innhold	Avd/Sek/Sakb	Arkivkode
12/204-7 905/14	20.02.2014 Skatteetaten, Skatt Nord KONTROLLRAPPORT 2013 VEDR SKATTEKREVERFUNKSJONEN I BEIARN KOMMUNE	SAD/OKO/JD	210
12/204-8 1275/14	10.03.2014 SKATTEREGNSKAP -ÅRSRAPPORT 2013	SAD/OKO/JD	210
12/204-9 1276/14	10.03.2014 ÅRSREGNSKAP 2013	SAD/OKO/JD	210
14/187-2 1999/14	04.04.2014 Bodø >Industri AS SVAR - FUSJONSVURDERING BEIARVEKST AS - BODØ INDUSTRI AS	L/K//AAE	255
14/169-4 2099/14	09.04.2014 Bodø kommune v/ Annelise Bolland MELDING OM POLITISK VEDTAK - DETALJREGULERINGSPLAN FOR KVITBERGET DOLOMITTBRUDD, LJØSENHAMMEREN I BODØ KOMMUNE - 2.GANGS HØRING	TEK//FM	K53
14/217-2 2123/14	09.04.2014 Fylkesmanne i Nordland FORVALTNINGSKONTROLL - BEIARN - OPPSUMMERING ETTER MØTE 9.4.14	SAD/RAD/OPN	025
13/247-9 1847/14	11.04.2014 OPPFØLGING AV VEDTAK - PLAN FOR KRISELEDELSE	SAD/RAD/OPN	X20
12/497-9 2351/14	25.04.2014 Utmarkskommunenes Sammenslutning RESOLUSJON VEDTATT PÅ LANDSMØTE 24 OG 25 APRIL 2014 I USS	SAD/RAD/OPN	020

GODKJENNING AV PROTOKOLL FRRA MØTE 17.02 OG 19/3

Saksbehandler:

Arkiv:

Arkivsaksnr.: 14/178

Saksnr.: Utvalg

Møtedato

15/14 Kommunestyret

12.05.2014

Innstilling:

Rådmannens innstilling:

ÅRSOPPGJØR 2013

Saksbehandler: Ole Petter Nybakk
 Arkivsaksnr.: 14/172

Arkiv: 210

Saksnr.: Utvalg

20/14 Formannskapet
 16/14 Kommunestyret

Møtedato

30.04.2014
 12.05.2014

Formannskapets innstilling til kommunestyret

Under forutsetning av en positiv uttalelse fra Kontrollutvalget godkjenner Beiarn kommunestyre årsoppgjøret for 2013, bestående av årsregnskap med noter og årsmelding.

Enst. vedtatt.

Saksordfører: Monika Sande

Behandling i Formannskapet den 30.04.2014 sak 20/14

Av formelle grunner justeres innstillingen fra rådmannen. Det er slik at kontrollutvalgets uttalelse i saken, som også bygger på revisors beretning, skal foreligge før Formannskapet avgir sin innstilling. Revisors beretning foreligger og vil bli vedlagt når saka går til kommunestyret. Videre foreligger innstilling til Kontrollutvalget med forslag til innstilling til uttalelse. Denne vil også bli vedlagt til kommunestyret ved innkallingen til møtet 12. mai. Men Kontrollutvalget har ikke møte før 9. mai. Løsningen blir å ta forbehold om positiv uttalelse fra Kontrollutvalget i Formannskapets innstilling i saken. Kontrollutvalgets uttalelse vil bli referert for Kommunestyret ved innledningen til behandling av saken.

Rådmannens innstilling:

Beiarn kommunestyre godkjenner årsoppgjøret for 2013, bestående av årsmelding og regnskap med noter.

Saksutredning:

Vedlagt følger Beiarn kommunes årsoppgjør for 2013.

Oppgjøret med regnskap og noter er oversendt Salten Kommunerevisjon for uttalelse. Økonomisjef og rådmann har signert fullstendighetserklæringen og vi venter revisjonens uttalelse før oppgjøret behandles i Formannskapet. Denne vil bli omdelt så snart den er tilgjengelig.

Kontrollutvalget behandler oppgjøret i møte 9. mai. Deres behandling skal etter loven gå til kommunestyret (ikke nødvendig til Formannskapet) og vil være tilgjengelig til behandlingen der.

Rådmannen oppfordrer det politiske miljøet til en kritisk gjennomgang av oppgjøret og til å ta dette aktivt i bruk ved senere behandling av kommende sektorplaner, økonomiplaner og budsjett.

De forbehold og anmerkninger som måtte komme frem under behandlingen vil være viktige signaler som administrasjon må forsøke følge opp.

Vedlegg:

Årsoppgjøret med regnskap, noter, kommentarer og oversikter for hele virksomheten.

FRISKLIV

Saksbehandler: John Ivar Strøm
 Arkivsaksnr.: 12/40

Arkiv: 025

Saksnr.:	Utvalg	Møtedato
4/14	Driftsutvalget	30.01.2014
5/14	Driftsutvalget	13.03.2014
17/14	Kommunestyret	12.05.2014
1/14	Rådet for funksjonshemmede	06.05.2014
1/14	Eldrerådet	06.05.2014

Driftsutvalgets innstilling fra den 13.03.2014:

Kommunestyret støtter arbeidet med oppstart av Frisklivsentral i Beiarn. Det utlyses en 20% stilling som Frisklivs koordinator. Merkestaden for 2014, anslått netto til kr. 25.000, innarbeides i regulert budsjett, rammeområde 1.3A.

Enstemmig vedtatt.

Saksordfører: Ørjan Kristensen.

Vedtatt i Driftsutvalget den 30.01.2014 sak 4/14

Det legges frem konkret sak om etablering av frisklivsentral til neste møte i Driftsutvalget. Saken må inneholde konkret økonomi, erfaring fra andre kommuner og oversikt over eksisterende folkehelse tiltak i Beiarn.

Enstemmig vedtatt.

Behandling i Driftsutvalget den 13.03.2014 sak 5/14

Velferds- og folkehelsekoordinator orienterte og besvarte spørsmål.

Etter drøfting foreslo utvalget omforente forslag til vedtak:

Kommunestyret støtter arbeidet med oppstart av Frisklivsentral i Beiarn. Det utlyses en 20% stilling som Frisklivs koordinator. Merkestaden for 2014, anslått netto til kr. 25.000, innarbeides i regulert budsjett, rammeområde 1.3A.

Rådmannens saksutredning:

I Driftsutvalgets behandling av saken i forrige møte ble det etterspurt noen konkrete momenter som måtte nærmere utredes før sak om etablering av Frisklivsentral ble gitt innstilling for sluttbehandling i kommunestyret.

Momentene var økonomi, erfaring fra andre kommuner og oversikt over eksisterende folkehelse tiltak i Beiarn.

Vedlagt følger ny dokumentasjon som svar på utvalgets spørsmål.

Vedlegg:

1. Saksframlegg 12/40 Oppstart av Frisklivsentral
2. Konkret økonomi
3. Erfaring fra andre kommuner
4. Eksisterende folkehelseiltak i Beiarn

SAKSFRAMLEGG

Saksbehandler: John Ivar Strøm
Arkivsaksnr.: 12/40

Arkiv: 025

OPPSTART AV FRISKLIVSENTRAL

Rådmannens innstilling:

Saken fremmes for drøfting uten spesiell innstilling.

Saksutredning:

Omlag 145 kommuner i Norge har etablert frisklivssentral. En frisklivssentral er en kommunal helsetjeneste som har som mål å fremme fysisk og psykisk helse samt forebygge og mestre sykdom.

Målgruppen for en frisklivssentral er personer som har økt risiko for, eller allerede har sykdommer eller utfordringer knyttet til fysisk og psykisk helse. Man trenger ikke være syk eller ha en diagnose for å være deltaker ved en frisklivssentral. Henvisning til Frisklivssentral kan skje fra Lege, Nav, skolen eller fysioterapeutene.

Bakgrunn:

Ved hjelp av kommunelege Hege og fysioterapeutene, har kommunen kartlagt «helsestatus». Beiarbefolkningen har utfordringer spesielt knyttet til eldre, diabetes gruppe 2 og overvekt. Andre aktuelle fokusområder er forebygging mot sykefravær og kostholdsveiledning og aktuelle tiltak kan være informasjon/kurs og veiledning av familier. Det er også mange unge som ønsker et treningsopplegg der de både får oppfølging og veiledning. Dette er også noe frisklivssentralen vil kunne være hjelpelig med. Enhver person som kontakter eller blir henvist til en frisklivssentral starter med frisklivsresepten, som gir en periode med strukturert oppfølging.

Reseptperioden starter med en individuell samtale. Deltakere vil også få tilbud om å teste den fysiske formen sin. Deretter bestemmer deltakeren i samarbeid med frisklivsveilederen hva som vil passe den enkelte av oppfølging. De fleste frisklivssentralene har gruppetilbud for fysisk aktivitet, kostholdsveiledning og røykeslutt. Noen arrangerer også kurs i mestring av depresjon.

Frisklivssentralen samarbeider med frivillige, offentlige og private aktører og har god oversikt over lokale tilbud. Dette er tilbud der deltakerne kan opprettholde gode levevaner etter endt periode ved frisklivssentralen.

Konkret forslag til treningsgrupper i Beiarn kommune:

1. Nakke, skulder, rygg. Stress. Sykemeldt eller i fare for det. IA-trening.
2. Ungdom; etter behov eller generell veiledning av trening. Bør også her ha undersøkelse for å avdekke behov.
3. Eldre; generell trening og sosialt. Bør også her ha undersøkelse for å avdekke behov.

Det vil bli utarbeidet en egen aktivitetstimeplan som vil samle mennesker med samme utfordringer.

Lokalitet og ansatte:

Bruk av det lille møterommet en fast dag i uken (eks onsdag) der dette er «Frisklivsentralen». Sentralen er besatt mellom faste tidspunkt (10-15) og tar i mot for samtaler/kartlegging og oppfølging av friskliv-deltakere. Sentralen mottar lister med navn og tlf nummer fra Legekontoret, Helsestasjon og NAV. Denne tiden kan også brukes til individuell treningsopplegg eller tilrettelegging.

Marit Moldjord begynner i 40% stilling fra mars, og Therese Brodersen ønsker økt stillingsprosent til 100%. Midler til dette skaffes gjennom søknad til Fylkeskommunen for start av frisklivsentral og et 3 årig tilskudd av 50 000.-kr per år etter dette. Therese sin stillingsøkning blir lagt som ei prosjektstilling over 1 år der en vurderer pågang og behov ved sentralen. Der er vanlig at kommunen har en delingsnøkkel når det kommer til investeringer og lønn ved Frisklivsentraler. Fordelingsnøkkel 50/50. Både Therese og Marit vil få veiledning og opplæring av fysioterapeutene. Fysioterapeutene vil også ha sine gruppetreningstimer. De får sin lønn gjennom refusjon fra Helfo og vil derfor ikke bli noen merkostnad for kommunen.

Håper på en positiv tilbakemelding ang start av frisklivsentral og vi presanter gjerne et mer nyansert bilde av hva en slik sentral innbærer og hvilken gunstig virkning dette vil ha for folkehelsen i Beiarn kommune.

Vurdering:

Denne saken er ment som en første orientering til vårt politiske miljø. Det er knyttet en viss økonomisk risiko til å etablere Frisklivsentral og etableringen vil øke det kommunale driftsnivået noe. Sett sammen med politiske signaler om redusert drift har vi derfor behov for en avklaring av den politiske interessen, før vi går videre mot en eventuell etablering.

rådmann

Stipulert økonomiplan for Frisklivsentral i Beiarn

Utgifter i forhold til lokalitet er at vi bruker det lille møterommet.

Stipulert budsjett for en frisklivsentral vil være:

Økning av stilling for Therese	92000.-
Utgifter til kurs og kompetanseheving	15000.-
Investering utstyr(årlig ca 15000) dette delt med folkehelsebudsjett	7000.-
<i>Totalt</i>	<i>114 000.</i>

Etablerertilskudd utbetales enten årlig over 3 år av 50 000.-
eller engangsbetaling på 150 000.-

50 000.-

I tillegg kan det søkes midler ut over dette til konkrete
prosjekt.

Inntjening Friskliv årlig ca	20 000.-
<i>Totalt</i>	<i>70 000.-</i>

Totale utgifter til oppstart vil da være 44 000.-

I dialog med fylkeskommunen kom det frem at

Viktig med en person som kan gjøre en god koordineringsjobb på endringsfokusert veiledning og anbefaler kompetanseheving på disse områdene gjennom

40 t treningskurs for Frisklivsentraler, 1.-4. september ved Valnesfjord helseportsenter, ca 1000 kr per deltager.

Basiskurs for Frisklivsentraler i løpet av 2014.

Tema: endringsfokusert veiledning bra mat kurs, røykesluttkurs.

Ca 1000 kr per deltager.

Ut over disse kursene (ikke pålagt) har vi all kompetanse på plass, vi har mye kompetanse gratis på plass gjennom å lage et samarbeid mellom fysioterapeutene. Samtidig bruker vi stillingsressurser

Beiarn Kommune		
Ar/Saksnr. 12/40	Dok.nr. 27	Reg.nr/Å 1180/14
05 MAR 2014		
Ark.kode P	025	
Ark.kode S		
Avdeling H/SOS	Saksbeh. JIS	Gradering

som allerede er på plass i kommunen. Dette er en svært rimelig løsning mot å få til en oppstart av en frisklivsentral. Det er stor motivasjon både fra lege, fysioterapeuter, nav og kommende Frisklivs koordinator.

FRISKLIVSSENTRALEN

Alstahaug og Leirfjord

Beiern Kommune	
M/Saksnr 12/40	Dok nr 28
Reg. nr 118/14	05 MAR 2014
Ark kode P 025	Ark kode S
Ark korte S	Saksnr H/S.505
Avdeling	Gradeng
Kategori	JIS

Kari Merilzon

Organisering

- En del av kommunehelsetjenesten
- Eget budsjett
- Leder og fysioterapeut 60%
- Fysioterapeut 60%
- Fysioterapeut 60%
- Fysioterapeut 20%
- Lege 10%, permisjon
- Instruktor 10% + ”røykfri sammen”
- 2 fysioterapeuter ”røykfri sammen”

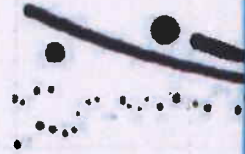

ALSTAHAUG OG LEIRFJORD - høst 2013

MÅNDAG	TIRSDAG	ONSDAG	TORSdag
4x4 Ute (Mångubakken) 10.00 - 11.30	4x4 Inne 08.00 - 10.00	Kondisolytte 08.00 - 09.00	Yoga 09.00 - 09.45
4x4 Inne 10.00 - 11.30	Friskliv ute 10.00 - 11.30	4x4 Inne 09.00 - 11.30	Friskliv ute 10.00 - 11.30
Parajobstren (Achern) 12.00 - 13.00	Falldøysbygging 10.00 - 11.30 (egen påmelding)		Falldøysbygging 10.00 - 11.30 (egen påmelding)
Sirkel 12.30 - 13.30	Elektrisk (Achern) 10.30 - 11.30		4x4 Inne 12.00 - 13.30
Friskliv ansatte 14.00 - 15.30	Tren og Avspenning 13.30 - 14.00	4x4 Ute (Mångubakken) 14.30 - 15.15	Start og støtt (Achern) 13.30 - 14.30
4x4 Inne 16.30 - 18.00	4x4 Ung 14.30 - 15.30	Friskliv ansatte 14.00 - 15.30	4x4 Ung 14.30 - 15.30
Glegrupper (Stammehald) 18.30 - 19.00	Egnerenning rygg 17.45 - 18.45		Friskliv barneford 14.00 - 15.15
Gorokko 19.00 - 20.00	4x4 Inne 19.00 - 20.30	Sovordans (teknisk U-støtt) 19.00 - 21.00	4x4 Inne 16.30 - 18.00
Ekstra mandager 11.00 - 11.30 Se egen plan	Priser Frisklivsentral: 300,- 1/2 års kort: 1000,- Årskort: 1200,-		Gorokko 18.00 - 19.00
			4x4 Inne 19.10 - 20.30

FRISKLIVSENTRALEN
Agat 13, 9800 Sandnessjøen

Tel. +47 76 07 52 71 72 eller 90 21 87 25
www.frisklivsentralen.no

Telefontid på 75075130:
Ons og fre kl 12.00 - 13.00

E post: frisklivssentralen@alstahaug.rifin.no

Prosjekter

- Barn og overvekt, 2010-2013
- Motivasjonsgruppe overvektige
- Kurs for kroppsløvlærere
- 40 timer MI for lege, helsesøstre og fysioterapeuter, 2013
- Sykefraværprosjekt 2008-2009
- Friskvær 2012-2013



Trening for å redusere sykefraværet

Prosjekt I 2008 - 2009

Sykefraværet 2008



- 8,9% kommunen
- 10,6% pleie og omsorg

Evaluering av fysisk aktivitet på resept i Buskerud og Nordland.

Helgerud og Eithun



- Tpr virker som behandling. Deltakere går ned i vekt og får bedre styrke(+30kg) og kondisjon(+2.9 ml). Selvrappertert bedre helse og livskvalitet.
- Høy intensitets kondisjonstrening (4x4) og maksimal styrketrening gir dobbel effekt på styrke (+60kg) og kondisjon (+5.6ml), og rapportert bedre helse og livskvalitet.
- Forskjell mellom gruppene også etter ett år.

Trening for ansatte

- Tilbud til sykemeldte eller de som sto i fare for å bli sykemeldt
- Samarbeid med leder og avdelingsledere
- Avdelingsledere henviste og tilrettela for trening i arbeidstiden

11 kvinner fra sykehjemmet og hjemmebasert omsorg



- Gjennomsnittsalder: 47,9 år (39-60)
- En del tilleggsplager i skuldre, armer og rygg
- Ingen drev med regelmessig fysisk aktivitet

Trening

- Trening 2x uke, i ett år
- 4x4 intervaller med høy intensitet
- 4x4 "maksimal" styrke, beinpress, push ups, nedtrekk, ryggløft, sit ups.



Sykefravær

De 11 som trente:

- 2008: 481 dager / 22 %
- 2009: 217 dager / 10 %
- **Reduksjon 264 dager / 55 %**

Hele sykehjemmet:

- 2008: 1164 dager / 11 %
- 2009: 762 dager / 7 %
- **Reduksjon 402 dager / 35 %**

Hele kommunen: 2008: 8,9 % og 2009 8,8 %

Sparte kroner

402 færre sykefraværsdager
Gjennomsnittsfravær 312.500,-

322 færre vikardager
Sparer 365.000,-

Til sammen: 677.500,-
Fysioterapikostnader: ca 40.000,-

Hva så?



- Frisklivsresept inn som tiltak i retningslinjer for sykefraværsoppfølgingen i kommunen.
- Vedtatt å tilby frisklivsresept til alle som er sykemeldt eller står i fare for å blir sykemeldt. (AMU)
- Nytt prosjekt sammen med Fauske kommune, oppstart høsten 2012.

Kapittel / Arbeidsområde:

Helse og Personal

Dok.nr 01

Formål:

Redusere sykefravær.
Sikre lik behandling for alle ansatte i kommunen.

Omfang:

Ledere med personellansvar, fysak, den enkelte ansatte som blir henvist, fastlege

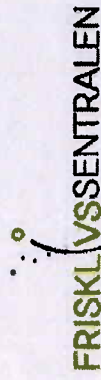

Ansvarlig	Referanse/krav/hjemmel	Aktivitet	kommentar
Ledere med personellansvar	IA.møte, 06.01.2011.	Når en arbeidstaker har en helseplage og står i fare for å bli sykemeldt eller er sykemeldt, skal avdelingsleder henvise arbeidstaker til frisklivsresept via en fysak resept.	Henviing sendes til: Fysak Alstahaug, Åsgata 13,
FYSAK ved fysioterapeut	Veileder for kommunale frisklivsentraler (FLS veileder)	Tar imot henviing og kontakter den henviste for å avtale tid for helsesamtale og kondisjonstest.	
Den henviste med hjelp av fysioterapeut Eventuelt leder	FLS veileder	Setter mål for endring av levevaner og lager plan for 3 måneder. Planen kan inneholde tiltak ift fysisk aktivitet, kosthold og tobakk.	Plan bør tilpasses arbeidsinnasjonen for den enkelte. Det er rom for fleksible treningstider hos fysak, og det er viktig at man i fellesskap tilrettelegger slik at det blir en god løsning.
Fysioterapeut	FLS veileder	Tilbakemelding til leder og fastlege om avtale	
Den henviste med hjelp av fysioterapeut	FLS veileder	Følger opp og gjennomfører planen	
Fysioterapeut og den henviste Eventuelt leder	FLS veileder	Gjennomfører ny kondisjonstest og helsesamtale 2. Avtaler videre plan. Tilbakemelding til leder og fastlege.	Målet med planen er å opprettholde nye vaner, eller å gjøre nye endringer.
Den henviste	www.fysak.alstahaug.no	Betaler egenandel etter gjeldende priser.	

Systematisk trening – økt friskvær



- Samarbeid med Fauske
- Samarbeid med RKK
- Samarbeid med administrasjonen, enhetsledere
- Jan Helgerud, innlegg for enhetsledere i forbindelse med testing
- Fauske falt fra
- Deltakere fra hele organisasjonen

Deltakerne

- Henvist av leder eller fastlege
- Fra ulike avdelinger i kommunen
- Mange ulike årsaker til henvisning
- Ikke alle var sykemeldt
- 16 startet sept 2012, 5 falt fra etter 3 mnd
- 5 nye startet i januar 2013

Evaluering

- Fysiske tester; Vo2maks, standardtest tredemølle, O2Calc, 1RM beinpress
- Subjektiv opplevelse; Coop/Wonka, intervju
- Sykefravær hos den enkelte
- (Intervju med enhetsledere)

Resultat

- 10 år yngre
- Sykefravær ble halvert, blant de som fullførte, 200 færre sykedager
- Stor variasjon i tilrettelegging fra arbeidsgiver

Utfordring

- Hva gjør vi med resultatene?
- Mange flere som kan henvises...



Tiltak	Innhold	Aktører	Tidspunkt
Treningsstudio	Bemannet studio og selvbetjent lokale ligger på Moldjord skole. Nøkkel lånes på Beiarn vertshus frem til 2015. Treningskort kjøpes i servicetorget. Aldersgrense 15 år.	Friskliv	Åpent, selvbetjening hver dag
Herretrim	Fotball for menn i gymsalen på Moldjord skole. Samme aktiviteten på Trones skole.	Friskliv	Torsdag og lørdag i 1 1/2 time
Onsdagstrimmen	Sirkeltrening på vinteren og trimturer i skog og mark, vår, sommer og høst	Friskliv	Onsdagskvelder
Barnesvømming	Et svømme- og badetilbud til barn fra 0 til 10 år m/ foresatte	Friskliv/ helsestasjonen	Annen hver uke, 1 time. Ingen aktivitet på sommeren
Dans og turn	Barnedans og turn	Friskliv	Vekselvis på Trones og Moldjord skole hver onsdag.
Volleyballtrening	Trening i gymsalen på Trones skole, et tilbud til ungdom og voksne	Trones skole	En kveld i uka
Babysvømming	Et tilbud til barn under to år og deres foreldre	Friskliv/ helsestasjonen	En formiddag i uka. Ingen aktivitet på sommeren
Bassentrening med fysioterapeut	Et tilbud til pasienter med muskel og leddplager i bassenget på Moldjord skole.	Friskliv/ fysioterapitjenesten	En ettermiddag i uka. Ingen aktivitet på sommeren
Ungdom/ voksensvømming	Et tilbud til ungdom og voksne i bassenget på Moldjord skole.	Friskliv	En kveld annen hver uke
Vintertrimmen	Seks trimkasser plassert ut i Beiarnaturen. Besøk på eget initiativ. Premiering til barn og voksne.	Friskliv/BOT og Beiarn Turlag.	Året rundt
Onsdagstrimmen	Styrke- og Sirkeltrening på vinteren og trimturer i skog og mark, vår, sommer og høst	Friskliv	Hver onsdag
Hoppetossa	Trimkasseprosjekt	Moldjord skole	Juni- september
Spørkingen	Trimkasseprosjekt	Trones skole	Juni- september

Hoppetossa			Trimkasseprosjekt		
Spørkingen			Trimkasseprosjekt		
Dok.nr.	Reg.no				
12/40	29	1182/14			
05 MAR 2014					
Ark.kode P 025					
Ark.kode S					
Avdeling H/S 505			Saksbeh. JIS		
Kassasjef			Gradering		

Tiltak	Innhold	Aktører	Tidspunkt
Villmarkscamp	Ukesamling for ungdom i Nordland fylke i ulike kommuner. Overnatting i lavvo og friluftaktiviteter.	Nordland fylkeskommune, Beiarn kommune, Nordland jeger og fiskeforening / Beiarn jeger og fiskeforening	Sommer/ høst
Tur til badeland i Bodø	Gratis buss settes opp til barn og ungdom. Badedag sammen med frivillige voksne.	Beiarn kommune, barne- og ungdomsarbeider	Vinter-arrangement
Slalåmtur til Vestvatn	Ski på kveldstid for ungdommer	Beiarn kommune, barne- og ungdomsarbeider	Vinter, onsdager
Reinhornrennet	Skirenn for alle i alle kategorier	Stormfjell IL og Granli IL	Vinter-arrangement, palmehelga
Nærmiljøanlegg/aktiv skolegård, Trones skole. Utfordring til Moldjord skole Utemiljø Storjord	Tilrettelegging for ulike aktiviteter i uteområdet rundt skolene og omegn. Sosiale treffsted i utemiljøet, lekemuligheter for barn og unge.	Beiarn kommune, Løssiheimen velforening, Holmen velforening, Storjord velforening	
Skytterstevne i Beiarn			Høst
Skøytebane Moldjord skole	Bane for barn, unge og voksne hvor det er tilrettelagt for skøyteaktiviteter, med lyskastere.	FAU Moldjord skole og Moldjord skole og brannkorpset i Beiarn kommune.	Vinter
The Groove Valley Jazzcamp	Instrumentalkurs, konserter og friluftaktiviteter	Beiarn kommune	Årlig arrangement, juli
Villmarksdagan	Messedager for friluft, natur og kultur, sosialt treffsted or mennesker i Indre Salten.	Nærmiljøsentralen, Beiarn kommune, frivillige lag og foreninger	Årlig arrangement, august
Skyting/konkurranse	Lære å håndtere våpen	Beiarn skytterlag	En dag pr. uke hele året

**SKJENKING AV ALKOHOL
LINDA OG TOMMY ANDERSEN**

Saksbehandler: Ole Petter Nybakk
Arkivsaksnr.: 13/741

Arkiv: U63

Saksnr.:	Utvalg	Møtedato
7/14	Driftsutvalget	13.03.2014
18/14	Kommunestyret	12.05.2014

Driftsutvalgets innstilling til kommunestyret:

I medhold av alkohollovens § 1-7, gis Linda og Tommy Andersen alminnelig skjenketillatelse for Beiarn Vertshus AS.

Styrer: Tommy Andersen
Stedfortreder: Linda Andersen

Skjenkelokale: Kafelokalet, utleierom samt avgrenset uteterrasse.

Bevillingsperiode: 19. mars 2014 – 30. juni 2016.

Skjenketid:

Øl og vin:	
Søndag – torsdag	kl. 08.00 – 01.30
Fredag – lørdag	kl. 08.00 – 02.30
Lørdag – søndag	kl. 08.00 – 02.30
Brennevin:	
Søndag – torsdag	kl. 13.00 – 01.30
Fredag – lørdag	kl. 13.00 – 02.30
Lørdag – søndag	kl. 13.00 – 02.30

Enstemmig vedtatt.

Saksordfører: Ørjan Kristensen

Behandling i Driftsutvalget den 13.03.2014 sak 7/14

Behandling:

Representantene Anne Rita Nybostad og Øyvind Sande fratrådte som inhabil i saken. Vararepresentant Geir Asle Haraldsen tiltrådte for Anne Rita Nybostad.

Rådmannens innstilling:

I medhold av alkohollovens § 1-7, gis Linda og Tommy Andersen alminnelig skjenketillatelse for Beiarn Vertshus AS.

Styrer:	Tommy Andersen
Stedfortreder:	Linda Andersen
Skjenkelokale:	Kafelokalet, utleierom samt avgrenset uteterrasse.
Bevillingsperiode:	19. mars 2014 – 30. juni 2016.
Skjenketid:	Øl og vin:
	Søndag – torsdag kl. 08.00 – 01.30
	Fredag – lørdag kl. 08.00 – 02.30
	Lørdag – søndag kl. 08.00 – 02.30
	Brennevin:
	Søndag – torsdag kl. 13.00 – 01.30
	Fredag – lørdag kl. 13.00 – 02.30
	Lørdag – søndag kl. 13.00 – 02.30

Som saksordfører for kommunestyrets behandling velges:

Saksutredning:

Linda og Tommy Andersen har etter nyttår i år overtatt tidligere Beiarn Gjestegård på Moldjord. Virksomheten drives i samme lokaler som før, men under nytt navn og ny organisasjonsform; Beiarn Vertshus AS.

Den 27. desember 2013 søkte de om bevilling til skjenking av alkohol. Både Linda og Tommy la ved vitnemål om bestått kunnskapsprøve om alkoholloven.

I tråd med alkohollovens bestemmelser er det tillatt for nye drivere å skjenke på gammel bevilgningshavers tillatelse i en tidsavgrenset periode. Det har de nye driverne gjort.

Saken har iht. retningslinjene for slike saker vært til høring hos kemner, hos Politiet og hos lokal rus- og psykiatrimyndighet. Høringspartene har alle gitt uttalelse om at de ikke har noen innvendinger til at Beiarn kommunestyre gir skjenketillatelse.

Vurdering:

De nye driverne har gitt uttrykk for planer som tilsier en utvidet åpningstid og bedre tilgjengelighet til denne typen virksomhet sine tjenester og varer, inkludert alkohol.

Selv om tilbudet synes å bli utvidet, finner ikke rådmannen at søknaden eller uttrykte planer på noen måte er i strid med alkohollovens formål om å avgrense og regulere tilgangen til alkohol. Det tilrås derfor at søknaden innvilges i tråd med det som er søkt om og innenfor de åpningstider for slike virksomheter som Beiarn kommunestyre har satt.

Vedlegg:

Uttalelser fra høringspartene; psykisk helse/rus i Beiarn kommune, Politet og Kemneren i Bodø (Beiarn og Bø)



POLITIET

Beiarn kommune
Helse- og sosialavdelingen

8110 MOLDJORD

Deres referanse
Sak 13/741

Vår referanse

Dato
12.02.2014

Skjenking av alkohol - innhenting av uttalelser, Beiarn Vertshus A/S

Det vises til Deres brev datert 6.2.14, sak nr 13/741 hvor det bes om uttalelse etter søknad om skjenkebevilling fra Beiarn Vertshus A/S.

Politiet har ingen merknader til søknad eller søkere.

Det understrekes likevel at det stilles skjerpede krav til sikkerhet og kontroll ved uteservering. Det vises til tidligere uttalelser vedrørende uteservering;

"Det bemerkes også at skjenking på uteområde krever spesielt oppsyn og vakthold / kontroll. Politiet vil på ingen måte at dette skal bli et område som barn/ unge – eller andre uvedkommende som ikke skal ha adgang til stedet, tiltrekes all den tid det foregår skjenking på inngjerdet område"

Med hilsen

Jim Bjørnstrøm
lensmann

Saksbehandler
Jim Bjørnstrøm
Tlf:



Salten politidistrikt

Saltdal- og Beiarn lensmannskontor,
besøk: Håndverkeren 1, 8250 Rognan
Post: Postboks 23, 8251 Rognan
Tlf: 75 69 37 00 Faks: 75 69 37 10

Beiarn Kommune		
Ark.Saksnr.	Dok.nr.	Reg.nr. Ar
13/741	4	790/14
13 FEB 2014		
Ark.kode P	U63	
Ark.kode S		
Avdeling	Saksbeh.	JJS
Kassasjon	Gradering	

Org. nr.: 983 999 999

Beiarn kommune, helse og sosialavdelingen

Moldjord
8110 MOLDJORDDato: 14.02.2014
Saksbehandler: Caroline Moen
Telefon direkte: 75 55 51 25
Deres ref.:
Løpenr.: 10968/2014
Saksnr./vår ref.: 2014/726
Arkivkode: 203

Kemnerens vandelsvurdering - Beiarn Vertshus AS

Kemneren i Bodø viser til anmodning om vandelsvurdering av 6.2.2014, som vi mottok den 10.2.2014. Selskapet Beiarn Vertshus AS har søkt om serverings- og skjenkebevilling.

Kemneren i Bodø har fra 1.1.2014 skatteoppkreverfunksjonen for Beiarn kommune, og det er vi som vurderer bevillingssøker og personer med vesentlig innflytelse på virksomheten, opp mot bestemmelsene i serverings- og alkoholloven.

Vi har vurdert Beiarn Vertshus AS, samt Linda og Tommy Andersen.

Når det gjelder Beiarn Vertshus AS, så har undertegnede i vårt saksbehandlingsverktøy Sofie startet oppgaveplikt for terminoppgaver forskuddstrekk/arbeidsgiveravgift samt årsoppgave arbeidsgiveravgift. Selskapet har oppgaveplikt selv om driften ikke skulle være kommet i gang. Mer opplysninger om oppgaveplikten kan selskapet få hos seksjonsleder Ted Åge Knudsen på telefon 755 55137.

Ellers har vi ingen merknader.

Med hilsen



Caroline Moen
juridisk rådgiver

Beiarn Kommune		
Ar/Saksnr.	Dok.nr.	Reg.nr/Ar
13/741	5	857/14
18 FEB 2014		
Ark.kode P	063	
Ark.kode S		
Avdeling	1/5 505	Saksbeh. JIS
Kassasjon		Gmddring

Kemneren i BodøPostadresse:
Postboks 423, 8001 Bodø
Besøksadresse:
Moloveien 20Telefoner:
Sentralbord: 75 55 50 00
Ekspedisjon:
Telefax:Elektroniske adresser:
carmoe@bodo.kommune.no
www.bodo.kommune.noOrgnr.:
990 491 860
Bankkonto:
6345 06 18049

Notat

Kopi til:

H/S/SOS/JIS John Ivar Strøm

Fra: Lisbeth Movik**Sak:** UTTALELSE TIL SØKNAD OM SKJENKEBEVILLING LINDA OG TOMMY ANDERSEN

Saksnr./Arkivkode

13/741 - U63

Sted

MOLDJORD

Dato

24.02.2014

Gradering:

UTTALELSE TIL SØKNAD OM SKJENKEBEVILLING LINDA OG TOMMY ANDERSEN

Det vises til brev der det bes om uttalelse etter søknad om skjenkebevilling fra Beiarn Vertshus A/S v/ Linda og Tommy Andersen.

Psykisk helse/rus har ingen merknader til søknad eller søkere.

Med vennlig hilsen

Lisbeth Movik

Kommunalleder for omsorg

**OPPNEVNING AV VALGKOMITE FOR SELSKAPER DER BEIARN KOMMUNE
HAR EIERINTERESSER OG RETT TIL STYREPLASS**

Saksbehandler: Ole Petter Nybakk
Arkivsaksnr.: 14/142

Arkiv: 037

Saksnr.: Utvalg

11/14 Formannskapet
19/14 Kommunestyret

Møtedato

19.03.2014
12.05.2014

Formannskapets innstilling til kommunestyret:

Beiarn kommunestyre oppnevner med dette følgende komite for valg av styremedlemmer til aksjeselskaper der kommunen skal oppnevne styrekandidater:

Leder:	Monika Sande	varamedlem Andre Kristoffersen
Medlem	Håkon Sæther	varamedlem Heidi Larsen
Medlem	Gudbjørg Navjord	varamedlem Anne Rita Nybostad

Enstemmig vedtatt.

Saksordfører: Anne Rita Nybostad

Rådmannens innstilling:

Beiarn kommunestyre oppnevner med dette følgende komite for valg av styremedlemmer til aksjeselskaper der kommunen skal oppnevne kommunale styrekandidater:

Leder:
Medlem
Medlem

varamedlemmene 1, 2, og 3

Saksutredning:

Bakgrunn:

Beiarn kommunestyre har ikke delegert myndigheten til å oppnevne eller velge styremedlem(mer) til selskaper der kommunen, ut fra eierstørrelse eller bestemte regler i det gjeldende selskapet, skal gjøre det. Det innebærer at hver gang kommunen skal finne styremedlemmer til ulike selskaper så skal saken egentlig til avgjørelse i kommunestyret. Dette er både upraktisk, uheldig og utfordrende å forholde seg til. Derfor har ordfører og delvis administrasjonen medvirket til at kommunen har funnet kandidater og besørget disse stemt inn ved generalforsamlinger oa.

Saken reises for å få oppnevnt en kommunal valgkomite som kan bidra til bedre rutiner.

Vurdering:

Rådmannen anbefaler at det velges en valgkomite for resten av valgperioden. Denne tilrås sammensatt av tre personer med nummererte varamedlemmer.

Etter innstrammingen i Forvaltningsloven i 2011 og etter visse bestemmelser i Kommuneloven er det gitt at noen har verv og funksjoner som ikke gjør dem valgbar til styreverv i for eksempel et aksjeselskap. Den oppnevnte valgkomiteen gis i særlig oppdrag å holde seg oppdatert om de til enhver tid gjeldende reglene.

Selskapenes behov for styrekompetanse kan variere med type selskap og selskapets utfordringer i tiden. Til visse tider kan det også være behov for et svært aktivt styre som da også må ha stor arbeidskapasitet. Hvem som faktisk bør velges, vil derfor kunne variere stort og være en viktig del av valgkomiteens arbeid.

Aksjeselskaper har som regel til formål å bidra til at eierne får størst mulig avkastning på investert kapital. Å velge inn eller å knytte til seg bedriftsøkonomisk kompetanse i valgkomiteen anbefales derfor.

DELTADELSE I PARTNERSKAP MED NORD-NORGES EUROPAKONTOR I BRUSSEL

Saksbehandler: Ole Petter Nybakk
Arkivsaksnr.: 14/143

Arkiv: 024

Saksnr.:	Utvalg	Møtedato
12/14	Formannskapet	19.03.2014
20/14	Kommunestyret	12.05.2014

Formannskapets innstilling til kommunestyret:

Beiarn kommune slutter seg til enstemmig vedtak i Salten Regionråd av 21. februar 2014 som følger:

1. Salten Regionråd inngår partnerskapsavtale med Nord-Norges Europakontor i Brüssel med virkning for perioden 1. juli 2014 – 30. juni 2015.
2. Avtalen evalueres i regionrådets møte i februar 2015, hvor det tas stilling til om partnerskapsavtalen skal forlenges.
3. Kontingent for første år finansieres som følger:

Beiarn kommune	kr. 16.667, som finansieres og reguleres inn i R 1.1.
Øvrige Saltenkommuner	kr. 16.667 hver
Salten regionråd	kr. 100.000, finansiert med SR sitt IRIS-fond.
SUM	kr. 250.000
4. Arbeidsutvalget i SR fungerer som prosjektgruppe for partnerskapsavtalen og gis fullmakt til å følge opp mot Europakontoret på vegne av Salten Regionråd
5. Som Beiarn kommunes kontaktperson for partnerskapet oppnevnes ordfører Monika Sande.

Enstemmig vedtatt.

Saksordfører: Monika Sande.

Rådmannens innstilling:

Beiarn kommune slutter seg til enstemmig vedtak i Salten Regionråd av 21. februar 2014 som følger:

1. Salten Regionråd inngår partnerskapsavtale med Nord-Norges Europakontor i Brüssel med virkning for perioden 1. juli 2014 – 30. juni 2015.

2. Avtalen evalueres i regionrådets møte i februar 2015, hvor det tas stilling til om partnerskapsavtalen skal forlenges.
3. Kontingent for første år finansieres som følger:

Beiarn kommune	kr. 16.667, som finansieres og reguleres inn i R 1.1.
Øvrige Saltenkommuner	kr. 16.667 hver
Salten regionråd	kr. 100.000, finansiert med SR sitt IRIS-fond.
SUM	kr. 250.000
4. Arbeidsutvalget i SR fungerer som prosjektgruppe for partnerskapsavtalen og gis fullmakt til å følge opp mot Europakontoret på vegne av Salten Regionråd.
5. Som Beiarn kommunens kontaktperson for partnerskapet oppnevnes ordfører Monika Sande.

Saksutredning:

Nord-Norges Europakontor i Brussel har tre ansatte. Kontoret er eid av fylkeskommunene i nord, med Norges Råfisklag, Tromsø kommune og (til nå) Bodø kommune som formelle partnere.

Partnerskapet må sies å være lite brukt av Beiarn kommune frem til nå. Bodø kommune og generelt Saltens bruk av Europakontoret har variert, men er særlig siste året blitt brukt mer. Sammen med leder i regionrådet, Bodø kommunes politiske ledelse, SR-sekretariatet og rådmannskollegiet i Salten, deltok rådmannen på en felles studietur og møteserie med ulike deler av EU-systemet, blant annet KS-kontoret, sist vår. Det er laget en egen rapport etter besøket som er presentert Salten Regionråd. Regionrådet er samlet sett enige i at Europakontoret har en langt større nytteverdi enn primærkommunene til nå har evnet å gjøre seg bruk av. Rådmannen er enig i dette. De påvirkningsmulighetene også Beiarn kommune faktisk har til det svære EU-systemet, som til daglig betyr mye for innbyggere og næringsliv og som til stadighet legger rammer for våre innbyggere, vårt næringsliv og våre nasjonalpolitiske miljø, bør man benytte bedre. Gjennom Europakontoret til Nord-Norge kan dette skje på en god og rimelig måte.

I regionrådets møte 21. februar gav Ordfører og opposisjonsleder sin positive stemme til partnerskapet og den finansieringsmodellen som fremgår av innstillingen.

MULIGHETSSTUDIE VEDR. KOMMUNESTRUKTUR I SALTEN

Saksbehandler: Ole Petter Nybakk
 Arkivsaksnr.: 13/687

Arkiv: 026

Saksnr.:	Utvalg	Møtedato
53/13	Kommunestyret	18.12.2013
1/14	Formannskapet	05.02.2014
6/14	Kommunestyret	17.02.2014
10/14	Formannskapet	19.03.2014
21/14	Kommunestyret	12.05.2014

Formannskapets innstilling til kommunestyret:

A. Beiarn kommunestyre slutter seg til det enstemmige vedtaket i Salten Regionråd 21. februar som følger:

1. Salten Regionråd vil på vegne av kommunene igangsette et prosjekt for å utrede en framtidrettet og robust organisering av kommunal sektor i Salten.
2. Salten regionråd er prosjekteier og vedtar mandat og prosjektets innhold.
3. AU blir prosjektets styringsgruppe utvidet med alle kommunene og to tillitsvalgte.
Styringsgruppen utarbeider forslag til utredningsprogram som vedas i regionrådet i juni 2014. Styringsgruppen er ansvarlig for å opprette nødvendige arbeidsgrupper i henhold til utredningsprogrammet.
4. Følgende tema ønskes belyst i utredningsprogrammet:
 - a) Kommunal tjenesteproduksjon og økonomi
 - b) Infrastruktur, samferdsel, utdanning og kompetanse
 - c) Frivillig sektor
 - d) Muligheter og utfordringer med fokus på industri, næringsliv og sysselsetting
 - e) Demokrati, innflytelse og deltakelse
 - f) Alternative modeller for organisering av kommunal sektor i Salten som i et langsiktig perspektiv gir livskraftige lokalsamfunn og robuste kommuner
 - g) Nye oppgaver og muligheter

Kommunestrukturprosjektet i Salten fra 200 tas inn i arbeidet.

B. Beiarn kommune kommer tilbake med egen sak om mulighetsstudien nå utredningsprogrammet, mandat og innhold er klart fra regionrådet. Der skal det også beskrives hvordan innbyggerne i Beiarn kan involveres i prosessen, slik også vedtatt i eget punkt av Salten regionråd.

Enstemmig vedtatt.

Saksordfører: Gudbjørg Navjord

Behandling i Kommunestyret den 18.12.2013 sak 53/13

Repr. Tone Helbostad fremmet på vegne av Beiarn Bygdeliste/Beiarn Senterparti følgende forslag:

«Beiarn kommune ønsker å delta i debatten om kommunestruktur som er ventet i løpet av de neste årene. Vi ser det likevel vanskelig å delta på BRUS sin utredning om Salten som Nordområdenes hovedstad. Det oppfattes som et klart mål med denne studien å danne en stor kommune av hele Salten og at det legges til grunn et ensidig næringsperspektiv.

Beiarn kommunestyre imøteser en utredning som er åpnere og også legger kommunenes oppgaver og plikter ovenfor befolkningen til grunn i spørsmålet om kommende kommunestruktur.»

Votering:

Vedtatt med 13 mot 2 stemmer.

Vedtak i Kommunestyret den 18.12.2013 sak 53/13

Beiarn kommune ønsker å delta i debatten om kommunestruktur som er ventet i løpet av de neste årene. Vi ser det likevel vanskelig å delta på BRUS sin utredning om Salten som Nordområdenes hovedstad. Det oppfattes som et klart mål med denne studien å danne en stor kommune av hele Salten og at det legges til grunn et ensidig næringsperspektiv.

Beiarn kommunestyre imøteser en utredning som er åpnere og også legger kommunenes oppgaver og plikter ovenfor befolkningen til grunn i spørsmålet om kommende kommunestruktur.

Enstemmig vedtatt.

Vedtak i Formannskapet den 05.02.2014 sak 1/14

Beiarn kommune sin holdning i kommunestrukturdebatten diskuteres i kommunestyrets møte 17. februar. Dette som en forberedelse til debatt om temaet i regionrådets møte 20 og 21 februar. Kopi av Salten Regionråds dokumenter til møte 20. og 21. februar vedlegges til kommunestyret

Saksordfører: Heidi Larsen

Enstemmig vedtatt.

Behandling i Kommunestyret den 17.02.2014 sak 6/14

Beiarn Arbeiderparti fremmet følgene forslag til vedtak:

«Beiarn kommune ønsker en mulighetsstudie angående kommunestrukturdebatten igangsatt på neste møte i Salten Regionråd.»

Samarbeidslista BBL og SP fremmet følgende forslag:

«Beiarn kommune ønsker å delta i mulighetsstudie i regi av Salten Regionråd».

Etter dette trakk Beiarn Arbeiderparti sitt forslag.

Innstillingen fra Formannskapet ble etter dette holdt opp mot forslaget SP/BBL.

Forslag et fra SP/BBL ble enstemmig vedtatt.

Vedtak i Kommunestyret den 17.02.2014 sak 6/14

Beiarn kommune ønsker å delta i mulighetsstudie i regi av Salten Regionråd.

Enstemmig vedtatt.

Rådmannens innstilling:

A. Beiarn kommunestyre slutter seg til det enstemmige vedtaket i Salten Regionråd 21. februar som følger:

1. Salten Regionråd vil på vegne av kommunene igangsette et prosjekt for å utrede en framtidsrettet og robust organisering av kommunal sektor i Salten.
2. Salten regionråd er prosjekteier og vedtar mandat og prosjektets innhold.
3. AU blir prosjektets styringsgruppe utvidet med alle kommunene og to tillitsvalgte.
Styringsgruppen utarbeider forslag til utredningsprogram som vedas i regionrådet i juni 2014. Styringsgruppen er ansvarlig for å opprette nødvendige arbeidsgrupper i henhold til utredningsprogrammet.
4. Følgende tema ønskes belyst i utredningsprogrammet:
 - a) Kommunal tjenesteproduksjon og økonomi
 - b) Infrastruktur, samferdsel, utdanning og kompetanse
 - c) Frivillig sektor
 - d) Muligheter og utfordringer med fokus på industri, næringsliv og sysselsetting
 - e) Demokrati, innflytelse og deltakelse
 - f) Alternative modeller for organisering av kommunal sektor i Salten som i et langsiktig perspektiv gir livskraftige lokalsamfunn og robuste kommuner
 - g) Nye oppgaver og muligheter

Kommunestrukturprosjektet i Salten fra 200 tas inn i arbeidet.

- B. Beiarn kommune kommer tilbake med egen sak om mulighetsstudien nå utredningsprogrammet, mandat og innhold er klart fra regionrådet. Der skal det også beskrives hvordan innbyggerne i Beiarn kan involveres i prosessen, slik også vedtatt i eget punkt av Salten regionråd.

Bakgrunn:

Saken er en direkte oppfølging av tidligere lokale behandlinger i Beiarn kommunestyre.

I møte i Salten Regionråd 21. februar fikk møtedeltakerne først en presentasjon fra statssekretær Jardar Jensen (H) om Regjeringens varslede og pågående arbeid med å vurdere den framtidige kommunestrukturen. Etter dette ble det en bred debatt om hvordan kommunene kunne tilnærme seg arbeidet.

Henvendelsen som kom fra det private næringssselskapet BRUS, via regionrådet og til den enkelte kommune, ble implisitt behandlet. En del av kommunene, herunder Beiarn, hadde på forhånd svart på henvendelsen fra BRUS, men ikke alle.

Nytt var blant annet at departementet har forutsatt at innbyggerne i berørte kommuner skal informeres og at man tidlig i prosessene må avklare hvordan innbyggerne skal involveres. I tillegg kom det frem at tillitsvalgte forutsettes å være med i utredningsarbeidet og at rådmenn skal det samme.

Vurdering:

Vedtaket i Salten Regionråd vurderes å være i tråd med de signaler som allerede er gitt av Beiarn kommunestyre. Det innstilles derfor til at Beiarn kommunestyre slutter seg til vedtaket og tiltrer arbeidet.

STARTLÅN OG TILSKUDD 2013 - 2014

Saksbehandler: Ole Petter Nybakk
 Arkivsaksnr.: 12/1247

Arkiv: 251

Saksnr.: Utvalg

17/14 Formannskapet
 22/14 Kommunestyret

Møtedato

30.04.2014
 12.05.2014

Formannskapets innstilling til kommunestyret:

Beiarn kommunestyre godkjenner opptak av startlån på kr. 2.000.000, to millioner, fra Husbanken. Låneopptaket skal benyttes til videre utlån og formidling iht regelverket.

Lånet opptas som annuitetslån med flytende rente og en løpetid på 25 år og med avdragsfrihet i fem år.

Enst. vedtatt

Saksordfører:Håkon Sæther

Rådmannens innstilling:

Beiarn kommunestyre godkjenner opptak av startlån på kr. 2.000.000, to millioner, fra Husbanken. Låneopptaket skal benyttes til videre utlån og formidling iht regelverket.

Lånet opptas som annuitetslån med flytende rente og en løpetid på 25 år og med avdragsfrihet i fem år.

Saksutredning:

Det er igjen blitt stor etterspørsel etter startlån. I 2013 var etterspørselen relativt lav og kommunen lånte inn mer midler fra Husbanken enn vi lånte ut.

Ansvarlig saksbehandler melder nå om økt etterspørsel og mener det er behov for nytt låneopptak for 2014. Dette var det ikke tatt høyde for i budsjettsaken. Låneopptaket skal godkjennes av kommunestyret.

Bakgrunn:

Husbanken og kommunene er tillagt ansvaret for å bidra i den nasjonale boligpolitikken. Det foregår ved bevilninger av midler fra Staten til Husbanken. Videre fordeles midler derfra og til kommunene, etter kommunestyregodkjente søknader. Kommunene skal så vurdere hver enkelt sak og låne ut midler etter et bestemt regelverk, til dem som måtte ha behov og søke. Kommunene bærer tapsrisiko for de saker man involverer seg i.

Vurdering:

Når saksbehandler ser behov for å ha lånemidler tilgjengelig for mer utlån vurderes det som positivt. Folk vil bygge og bo i Beiarn. Dersom kommunen skal fremstå som offensive på boligområdet må vi også ha økonomiske lånemidler tilgjengelig. Rådmannen anbefaler et

låneopptak på to millioner kroner. Adminisrasjonen har kontakt med Husbanken og er trygge på at midlene vil bli tildelt oss så snart kommunestyret har godkjent låneopptaket.

Vurdering av vilkår for vårt innlån skjer i tråd med kommunens reglement for finansforvaltning.

INNKJØP AV BIL TIL ADMINISTRASJONEN PÅ KOMMUNEHUS

Saksbehandler: Jan Roar Kristiansen Arkiv: 651
 Arkivsaksnr.: 14/119

Saksnr.:	Utvalg	Møtedato
13/14	Formannskapet	19.03.2014
23/14	Kommunestyret	12.05.2014

Formannskapets innstilling til kommunestyret:

Beiarn kommune kjøper 1 stk. ny Toyota RAV4 2,0 D-4D 4WD til en totalpris på kr. 410.607,- inkl. mva. til bruk for administrasjonen på kommunehuset.
 Bilen kjøpes inn gjennom rammeavtale med SIIS.

Det tidligere etablerte regelverket for tildeling og bruk skal benyttes.

Enstemmig vedtatt.

Rådmannens innstilling:

Beiarn kommune kjøper 1 stk. ny Toyota RAV4 2,0 D-4D 4WD til en totalpris på kr. 410.607,- inkl. mva. til bruk for administrasjonen på kommunehuset.
 Bilen kjøpes inn gjennom rammeavtale med SIIS

Saksutredning:

I 2013 ble det totalt kjørt 73.425 km av de ansatte og utbetalt kjøregodtgjørelse med kr. 296.945.

Dersom kommunen går til innkjøp av en bil vil det vesentlige av kjøregodtgjørelsen gå ut. Ved innkjøp av ovennevnte bil vil man ved ca. 30.000 kjørte km pr. år ha et innsparingspotensiale på ca. kr. 20.000 pr. år.

30.000 kjørte km pr. år bygger på erfaringstall fra de årene administrasjonen hadde kommunale biler til disposisjon. Hver bil var kjørt ca. 90.000 km på de 3 årene leasingavtalen varte.

Bilen har 5. års garanti og den anskaffes med 5-årig serviceavtale og 30000 kjørte km pr.år som i praksis betyr at bilen blir tatt godt vare på og vil ikke få større uforutsette reparasjonskostnader i de første 5 år. Bilen vil normalt kunne ha ei brukstid på 7. år i kommunalt bruk, etter dette er det lagt inn en annenhåndsverdi på kr. 150.000,-

Oppsett investeringskostnader og utgifter i 7. år

Bilkostnader, grunnpris	*320 607
Utstyr, vinterdekk, krok, etc.	*40 000
Serviceavtale 5 år/30000 km pr. år	*50 000
Tillegg for service i 2 år/30000 km (etter utgått serviceavtale)	20 000
Rentekostnader i 7 år/3%	43 521
Dieselkostnader (30000 km x 7 år) x kr. 1,40	294 000

Div. utgifter antatte utgifter til dekk, etc. i 7 år	55 000
Forsikring i 7 år/kr. 5000 pr. år	35 000
Sum	858 128
-Restverdi etter 7 år (antatt, men er sannsynligvis høyere)	150 000
Totale kostnader etter 7 år	708 128
Kostnader pr. km ved 30000 kjørte km pr. år i kommunal bil	3,37
Totalt antall kjørte km av ansatte i 2013	73 425
Utbetalt bilgodtgjørelse i 2013	296 945
Kostnader pr. km i 2013	4,04
Kostnader kjøring 30000 km pr. år med kom. bil (kr. 3,37)	101 161,14
Tilsvarende med egen bil og kjøregodtgjørelse (kr. 4,05)	121 325,84
Innsparingspotensiale/differanse pr. år	20 164,70
Innsparingspotensiale ila. 7 år	141 152,9

*Investeringskostnader

Regnestykket er basert på dagens km-satser, som sannsynligvis vil stige noe ila. denne 7-års perioden. Dermed vil innsparingspotensialet være noe større.

Andre innsparingsmomenter kan være at flere slår seg sammen og avtaler felles transport der dette er mulig.

Vurdering:

En gruppe i administrasjonen har vurdert privat bilbruk kontra bruk av kommunal bil og deretter om kommunen skal leie/lease eller kjøpe bil. Konklusjonen er entydig.

Rådmannen anbefaler at det investeres i ny Toyota RAV4 til administrasjonen på kommunehuset

NASJONALPARKKOMMUNE- STATUS

Saksbehandler: Bjørnar Brændmo
Arkivsaksnr.: 12/362

Arkiv: K12

Saksnr.:	Utvalg	Møtedato
28/12	Kommunestyret	10.05.2012
24/14	Kommunestyret	12.05.2014

Vedtak i Kommunestyret den 10.05.2012 sak 28/12

Kommunestyret i Beiarn godkjenner forslag til samarbeidsavtale for Rådet for nasjonalparkkommunene (RFN).

Årlig kontingent på kr. 5.000, samt utgifter til eventuell deltakelse på rådets aktiviteter dekkes innenfor landbruk-, kultur- og miljøavdelingens budsjett.

I tillegg til ordfører oppnevnes Johnny Steinåmo som representant i RFN. Som personlige vararepresentanter oppnevnes hhv varaordfører Gudbjørg Navjord og Kirsten Strand.

Enstemmig vedtatt.

Rådmannens innstilling:

Beiarn Kommune slutter seg til strategidokumentet og handlingsplanen for nasjonalparkkommunene.

Enhver økt utnyttelse av nasjonalparker og verneområder bør vurderes nøye. Likevel er det av stor betydning at det åpnes for tiltak som lokalpolitisk blir vurdert å ha stor betydning for befolkningen, lokalt næringsliv og vårt omland.

Saksutredning:

Rådet for nasjonalparkkommuner er en sammenslutning av kommuner som har fått nasjonalparkkommunestatus. Rådet har 33 medlemskommuner. Det er direktoratet som tildeler status.

Bakgrunnen for utarbeidelsen av dette strategidokumentet - med handlingsplan, er å forankre og bevisstgjøre i kommunene, de muligheter man har som nasjonalparkkommune. Begrepet nasjonalparkkommune skal fylles med innhold som øker kommunens attraktivitet, bidra til større aksept og stolthet for kommunens innbyggere og derigjennom økt besøk fra tilreisende både fra inn-og utland.

Dette skal også stimulere til økt lokal verdiskapning og nye muligheter for lokal næringsutvikling. Visjonen er at nasjonalparkkommunene skal være det beste vertskapet for tilrettelagte opplevelser av natur-og kulturarv.

Bakgrunn:

Beiarn kommune ble tildelt nasjonalparkkommune status i 2012

Nasjonalparkkommunenes handlingsplan inneholder 8 tiltak: VERTSKAP, MERKEVARE, ERFARINGSUTVEKSLING, REKRUTTERING OG SYNLIGHET, FORANKRING, LOKAL NÆRINGSUTVIKLING, ORGANISERING OG GJENNOMFØRING og KOMMUNALE ENKELTTILTAK.

Det er tiltaksområder som samsvarer godt med innholdet i kommuneplanens samfunnsdel, som nå er ute til høring.

Nasjonalparkkommunenes målsetninger sammenfaller også med kommuneplanens målsetninger innen befolkningsutvikling, arbeidsplasser og næringsliv, turistsatsning, kunnskapsformidling og friluftsliv.

Vurdering:

Nasjonalparkkommunenes strategi og handlingsplan er godt forenelig med de overordnede planer for Beiarn kommune.

Det som er viktig er å få økt fokus på de muligheter som finnes og bevisstgjøring om at nasjonalparkene i vårt område vil kunne bidra til økt lokal stolthet og bruk av naturen på en fornuftig måte. Et viktig moment i denne sammenheng er at handlingsplanen vil kunne bidra til økt tilgjengelighet til nasjonalparker og verneområder i vårt område, både gjennom bedre skilting og eventuelle andre tiltak.

I brukssammenheng vil også folkehelseperspektivet gjøre seg gjeldende. Å følge opp satsningen på nasjonalparkkommuner vil ikke medføre noen store økonomiske utgifter for kommunen. Eventuelle enkelttiltak som kommer og som medfører kostnader vil måtte behandles enkeltvis. Et positivt vedtak vil heller ikke innebære økt arbeidsinnsats i noen særlig grad.

Vedlegg:

Strategidokument og handlingsplan for nasjonalparkkommunene

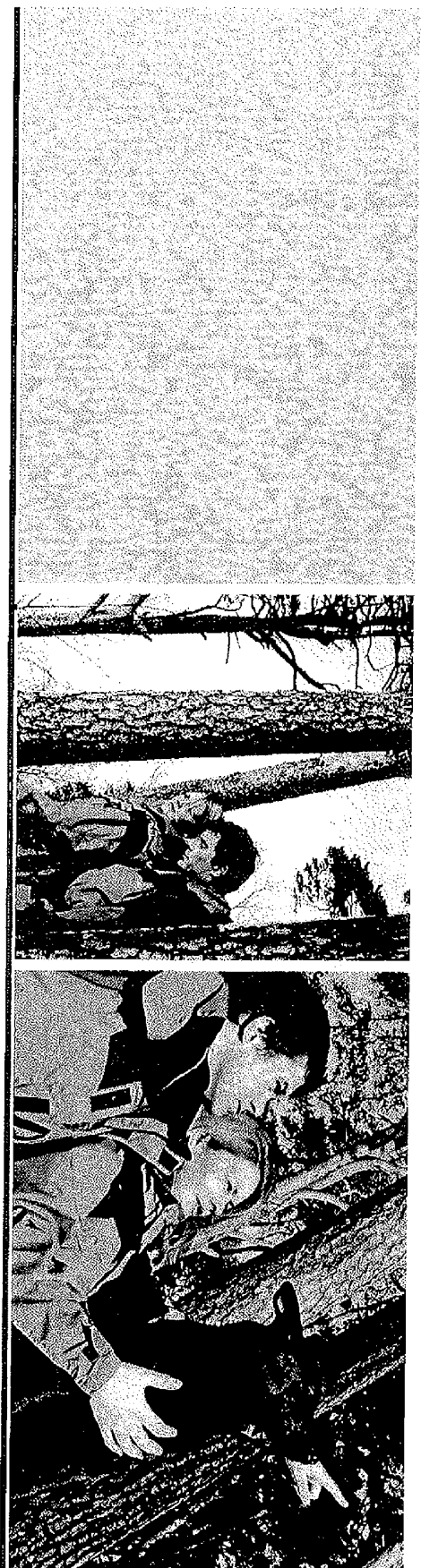

Rådet for nasjonalparkkommuner Strategidokument og handlingsplan

revidert og vedtatt februar 2013

Kommune			
Kjeller kommune			
Dokumentnr.	Dato	Revisjonsnr.	Revisjonsdato
12/362	18	108/13	
28 FEB 2013			
Ansvarlig	Godkjent	Godkjent	
L/K		AAE	





UTGANGSPUNKT:

Nasjonalparkskommunene forholder seg til dagens loverk som er gitt av MD og DN. Strategi og handlingsplan blir utarbeidet med dette som utgangspunkt.

AMBISJON OG MÅLSETTING



- > Vi skal gjøre Nasjonalparksatsingen til en nasjonal satsing som samler alle aktører med interesse i nasjonalparker.
- > Satsingen skal stimulere til økt lokal verdiskaping og representere en bedre mulighet for lokal næringsutvikling.

KOMMUNIKASJONSOPPGAVE



- > Sørge for at Nasjonalparkkommune blir et begrep med innhold – som øker stedets attraktivitet – og bidrar til økt stolthet for innbyggerne og økt besøk fra inn- og utland.
- > Vi ønsker å kommunisere business og verdiskaping.
- > Andre aktører ivaretar forvaltning.



STRATEGISK UTGANGSPUNKT

- Vi skal fremme felles sak hvor Nasjonalparklandskapsbyene er spydspissene og Nasjonalparkkommunene den solide grunnmuren som med sin bredde og sitt antall kan representere tyngden.

VISJON



- «Nasjonalparklandbyene og Nasjonalparkkommunene skal være det beste vertskap for tilrettelagte opplevelser av natur- og kulturarv.»



HVA SKAL DET BETY?

Nasjonalparklandsbyene og nasjonalparkkommunene skal være det beste vertskap for opplevelser av natur- og kulturarv.

Dette må bevises i ord og handling hver dag; vi må være konkurransedyktige, serviceinnstilt og gjestfrie.

Våre produkt må være utviklet, tilpasset og gjort tilgjengelig.

Vår aktivitet skal være basert på respekt for naturen, med interesse for vår opprinnelse og historie.



VERDIER

E Ekte

N Nytenkende

E Engasjerte

R Rause

G Gjennomføringsevne

I Innsiktsfulle

ENERGI



- Vi skal være EKTE og naturlige og stolte av vår egenart. Kvalitet i alle ledd og i alle leveranser skal være vårt varemerke.





eNergi

- Vi skal være **NYTENKENDE** og åpne for å se nye løsninger både i innholdet til produkter og tjenester, og i måten vi tilrettelegger og presenterer dem på.



enErgi

- Vi skal være ENGASJERTE fordi vi er avhengig av å involvere både innbyggere, lokale næringsaktører, gode ambassadører og eksterne samarbeidspartnere for å nå våre målsetninger. Engasjement skaper energi og energi skaper resultater.





energi

- Vi skal være RAUSE og by på oss selv og våre omgivelser, i pakt med de krav naturarven og kulturarven stiller til forvaltning.



energi

- Vi skal ha GJENNOMFØRINGSEVNE og fokus på å skape resultater til beste for fellesskapet, den enkelte tilbyder og ikke minst for gjesten.





energi

- Vi skal være **INNSIKTSFULLE** fordi markedet stadig er i endring, hvor vi må evne å tilegne oss kunnskap, forstå den og omsette den til nødvendig handling for å være konkurranse-dyktige i forhold til konkurrenter i inn- og utland.



KOMMUNIKASJONSUTFORDRING



- Nasjonalparklandsby og Nasjonalparkkommune som begrep skal fylles med innhold som er av verdi for de ulike målgruppene vi skal kommunisere med.





KOMMUNIKASJONSUTFORDRING

- > NPK og NPL må beholde sine særpreget,
- > og samtidig finne gode fellesnevnerer som framhever kvalitetene til nasjonalparken.

KOMMUNIKASJONSMÅL



- > Kommunikasjonen skal bidra til å mobilisere internt og skape stolthet.
- > Kommunikasjonen skal skape engasjement.
- > Kommunikasjonen skal bidra til å øke omverdenens bevissthet om våre Nasjonalparker.



KOMMUNIKASJONSMÅL

- > Kommunikasjonen skal bidra til å skape en sterk identitet og tydelig posisjon slik at vi blir en attraktiv samarbeidspartner og innholdsleverandør.
- > Kommunikasjonen skal være konsistent over tid og både budskap, form og innhold skal være gjenkjennbart for mottager.



- MORGENDAGENS ASSOSIASJONSKART



ASSOSIASJONSKART

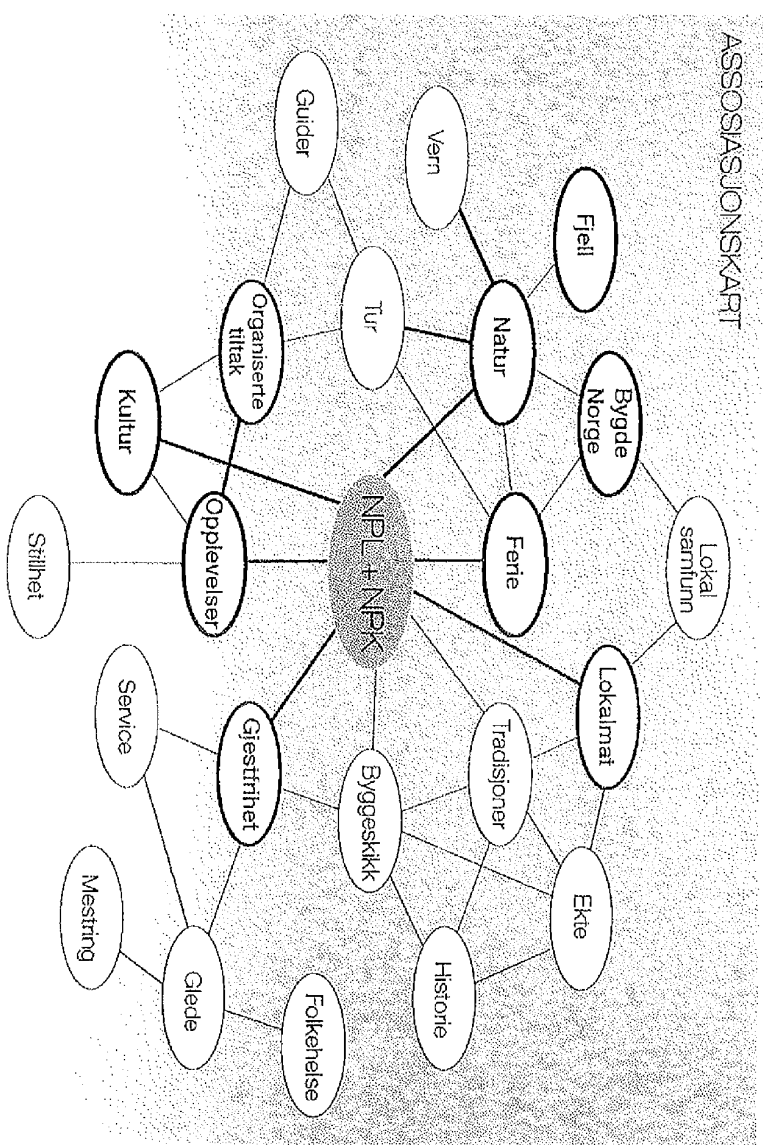

HOVEDBUDSKAP



- Godt vertskap for din opplevelse av natur og kultur.





MÅLGRUPPER

- > Innbyggere/lokalmiljø og sentrale lokale talspersoner/frontfigurer
- > Lokale næringsaktører/destinasjonsselskaper
- > Politikere/off. myndigheter sentralt og lokalt
- > Media/presse
- > Turister fra inn- og utland



ORGANISERING

- > Fast organisering
- > Forpliktende engasjement fra styret og arbeidsgrupper
- > Samarbeid mellom kommunene og med landsbyene
- > Arbeide for en styrket organisering av NPL og NPK



ORGANISERING OG GJENNOMFØRING

- > Nasjonalparkkommunene kan enkeltvis etablere egne prosjekt som defineres som en del av NPK sin virksomhet.
- > Resultatene av alle prosjektene stilles til disposisjon for alle involverte i Nasjonalpark-satsingen.



SAMARBEIDSPARTNERE

Satsingen må fokusere på samarbeid og alliansebygging :

- > Nasjonalparksentrene – Nasjonalparkstyrene
- > Norsk Kulturarv
- > Innovasjon Norge
- > Virke/NHO Reiseliv
- > Destinasjonsselskap
- > Fjellregionsamarbeidet
- > USS



• PRIORITERTE SATSINGSOMRÅDER



REKRUTTERING



- Nasjonalparkkommunene har som ambisjon å rekruttere samtlige kommuner som oppfyller kravene til å bli en Nasjonalparkkommune inn i satsingen for å sikre tyngde og gjennomslagskraft.

ORGANISERING/GJENNOMFØRING



- Vi skal aktivt bruke nettverket som de involverte kommunene representerer for å sikre gjennomføringsevnen, ved å etablere allianser og hensiktsmessige sammensetninger av tematiske fora.

FORANKRING



- Det må etableres et politisk og administrativt eierskap til satsingen slik at alle involverte parter ser verdien og nytten av å være en aktiv deltager.
Vi skal sørge for at strategien synliggjøres både i kommunestrategien og i –budsjettet slik at prosjektene kan realiseres over tid, uavhengig av sammensetningen i kommunestyret.



LOKAL NÆRINGSUTVIKLING

- > Vi skal tilrettelegge og bidra til at det etableres lokale kontaktnett i alle Nasjonalparkkommunene for å sikre næringsutvikling.
- > Politisk ledelse
- > Administrativ ledelse
- > Destinasjonsselskapene
- > Lokale næringsaktører



TILGJENGELIGHET

- > Nasjonalparkkommunene skal være synlig og tilgjengelig på aktuelle arenaer.
- > www.nasjonalparkkommuner.no er etablert og vil bli brukt inntil ny løsning blir etablert. (Jfr. Arbeid med Kommunikasjons- og merkevarerstrategi som pågår i regi av DN)
- > Utvikling og drift av nettside samt tilstedeværelse på sosiale medier skal være et satsingsområde for Nasjonalparkkommunene.



MERKEVAREBYGGING

- Nasjonalparkkommunene skal bidra til overordnet markedsføring og merkevarerbygging av Nasjonalpark-konseptet.



SYNLIGHET

- Nasjonalparkkommunene skal arbeide for at det blir gjennomført en ensartet skilting og markering av både Nasjonalparklandbyene og Nasjonalparkkommunene. Ingen skal være i tvil om når de kommer til en destinasjon med nærhet til en Nasjonalpark.

KOMPETANSEHEVING



- Nasjonalparkkommunene vil påta seg rollen som praktisk tilrettelegger og faglig gjennomfører av regionale kursopplegg.



ERFARINGSUTVEKSLING

- Vi skal tilrettelegge og organisere en bred og effektiv erfaringsutveksling mellom Nasjonalparkkommunene for å sikre at nyttig erfaring og informasjon tifflyter alle involverte parter – i alle ledd i verdikjeden.

EVALUERING

- > Vi skal etablere rutiner og systemer som sikrer evaluering og sørger for dokumentasjon av resultater både kvalitativt og kvantitativt, når det gjelder intern oppslutning/aksept, lokal verdiskaping, økt attraktivitet, ekstern kjennskap etc.



• HANDLINGSPLAN

• 2012 - 2015



TILTAK 1 - VERTSKAP

- Alle medlemskommuner forplikter seg til å gjennomføre verskapskurs;
 - - for næringslivet
 - - for offentlig sektor
 - - for skoleverket
- Kurset planlegges og initieres av sekretariatet
- Oppstart i 2013, mål om gjennomføring i alle kommuner i 2014



TILTAK 2 - MERKEVARE

- DN har overordna ansvar for utvikling av Merkevere- og kommunikasjonsstrategi for nasjonalparkene. RFN skal bidra i dette arbeidet.
- Kommunene må bevisst bruke DN sitt profilprogram
- Kommunene skal arbeide for at det blir skiltet til nasjonalparkene og nasjonalparkkommunen, i tråd med vedtak gjort i nasjonalparkstyret og RFN
- Oppstart 2013, pkt 2 og 3 – slutført 2015
- Oppstart 2013, pkt 1 – slutført i 2017



TILTAK 3 - ERFARINGSUTVEKSLING

- - Det arrangeres to samlinger årlig; et årsmøte og en inspirasjonsskonferanse
- - Informasjon via hjemmeside og Facebook
- - Kommunikasjon på epost; kvartalsrapporter fra sekretariatet
- - Magasin; skal vurdere å utvikle et nasjonalparkmagasin.
- - Kommunene oppfordres til å lage egne Nasjonalparkmagasin
- Etablere utvidet kontaktnett
- Oppstart: 2013, kontinuerlige oppgaver.



TILTAK 4 – REKRUTTERING OG SYNLIGHET

- Utarbeide presentasjonsmaterieill for potensielle medlemskommuner, følge opp rekrutteringsarbeid
- Deltagelse i aktuelle fora, konferanser - foredragsvirksomhet
- Presseaktivitet; formidle suksesshistorier og argumentasjon, kvartalsvise pressemeldinger
- Det skal utarbeides en mediastrategi.
- Oppstart: 2012. Avklaring vedr medlemskap i alle kommuner i løpet av 2013



TILTAK 5 - FORANKRING

- Statusen som nasjonalparkkommunen må forankres lokalt.
- Den enkelte kommune må involvere medlemmene i rådet, administrasjon og politikere, og innbyggerne.
- Nasjonalparkkommunestatus skal gjenspeiles i planer og tiltak.

	HAUST 2012	2013	2014	2015
	Planlegging	Utvikling/synliggjøring	Gjennomføring	Videreutvikling
	Kommunene, styret	Lokale næringsaktører, alliansepartnere, presse	Lokalbefolkning	«Alle»
	Planlegge årsmøte/konferanse 2013 Kjøpe tjenester, web og grafisk utforming Facebook Rekruttere medlemmer Samarbeid NPL Utvikling/planlegging vertskapskurs Videreføre arbeid med skilting Merkevare Pressemeldinger	Gjennomføre årsmøte og konferanse Etablere fagutvalg Arbeide for å styrke økonomien/adm Etablere nasjonalparkforum Samfunnsdeltagelse Medlemskrav og medlemskap Utvidet kontaktnett Merkevare Vertskap Skilting Presse, sosiale medier	Studieturer Internasjonale fora Magasin «Norsk naturarv» Gjennomføre årlige aktiviteter, og fortsette påbegynte tiltak Presse, sosiale medier	Gjennomføre årlige aktiviteter, og fortsette påbegynte tiltak. EU-prosjekt? Samarbeidsprosjekt Statsbudsjettet
	Okt-nov-des 100 000	600 000	600 000	?

**SØKNAD OM TILSAGN/ERVERV AV TOMT I TVERVIK
GNR. 50/56**

Saksbehandler: Frank R. Movik
Arkivsaksnr.: 13/740

Arkiv: GNR 50/56

Saksnr.:	Utvalg	Møtedato
6/14	Driftsutvalget	13.03.2014
25/14	Kommunestyret	12.05.2014

Driftsutvalgets innstilling til kommunestyret:

Hvis prosjektet «Galleri Tvervik» blir realisert gir Beiarn kommune tilsagn om at det vil bli gitt nødvendig tomt fra gnr. 50, bnr. 24. Videre vil Beiarn kommune igangsette prosess med omregulering av tomteareal fra industriformål til forretningsformål. Det vises til vedlagt skisse datert 15.12.2013. Tomtestørrelse vil være ca. 300 m².

Ved et eventuelt salg settes tomtepris til kr. 25,- pr. m². Kjøper betaler i tillegg oppmålings- og tinglysningsgebyr.

En forutsetning for salg er at Beiarn kommune har etablert en tilfredstillende alternativ lagringsplass.

Vedtatt med fire mot en stemme.

Saksordfører Helge Osbak

Behandling i Driftsutvalget den 13.03.2014 sak 6/14

Repr. Anne Rita Nybostad fratrådte om inhabil i saken og vararepresentant Geir Asle Haraldsen tiltrådte.

Utvalget drøftet hvordan kommunens egne interesser på best mulig måte kunne sikres uten å komme i konflikt med det planlagte prosjektet til søkerne.

Resultatet av debatten ble at Driftsutvalget fant det nødvendig å gjøre en tilføyning til innstillingen.

Tilleggsforslaget fikk følgende ordlyd:

En forutsetning for salg er at Beiarn kommune har etablert en tilfredstillende alternativ lagringsplass.

Representanten Geir Asle Haraldsen fremmet forslag om å avvise søknaden.

VOTERING:

Ved prøvovotering falt rådmannens innstilling.

Etter dette ble det stemt over innstillingen med utvalgets tilleggsforslag.

Dette ble vedtatt med fire mot en stemmer.

Vedtak:

som innstilt, med tillegget

Vedtatt med fire mot en stemme.

Rådmannens innstilling:

Hvis prosjektet «Galleri Tvervik» blir realisert gir Beiarn kommune tilsagn om at det vil bli gitt nødvendig tomt fra gnr. 50, bnr. 24. Videre vil Beiarn kommune igangsette prosess med omregulering av tomteareal fra industriformål til forretningsformål. Det vises til vedlagt skisse datert 15.12.2013. Tomtestørrelse vil være ca. 300 m².

Ved et eventuelt salg settes tomtepris til kr. 25,- pr. m². Kjøper betaler i tillegg oppmålings- og tinglysningsgebyr.

Saksutredning:

I brev datert 16.12.13 fra Kurt Edvin Blix Hansen og Ann Rita Nybostad søkes det om erverv av tomt i Tvervik for realisering av et fast galleribygg i tilknytning til Atelier Tvervik. Søknad vedlegges.

I et senere møte med søkere er det presisert at det ønskes et *tilsagn* på erverv av tomt, slik at dette er avklart i planfasen på prosjektet.

Det området som søkes ervervet benyttes i dag primært som mellomagringsområde for grus m.v. Beiarn kommune har nå gjort avtale og vedtak om erverv av areal lenger øst i reguleringsområde Tvervik som vil kunne ivareta fremtidig lagringsbehov. Ut fra dette mener rådmannen at søknad bør innvilges.

Vurdering:

Det jobbes med en videreutvikling av Kulturpunkt Tvervik, bl.a. med mer helårs aktiviteter i et nytt galleribygg tilknyttet Atelier Tvervik. Samtidig skal det ses på muligheten til å få et bedre offentlig toalett i området.

Det aktuelle området for nytt galleribygg er i dag regulert til industriformål, og det er samtidig søkt om omregulering av området til næring/forretning. Rådmannen ønsker at prosess med omregulering avventes til prosjektet er nærmere realisering.

Vedlegg: Kartskisse datert 15.12.13
Søknad fra Kulturpunkt Tvervik datert 16.12.13

Beiarn kommune
v/ teknisk
8110 Moldjord

Beiarn Kommune		
Ar/Saksnr	Dok.nr	Reg.nr/År
13/740	1	6324/13
27 DES 2013		
Ark.kode P	9nr 50/56	
Ark.kode S		
Avdeling	TEK	Saksbeh. FM
Kassasjon		Gradering

Søknad om erverv av tomt i Tvervik.

Kulturpunkt Tvervik v. Kurt Edvin Blix Hansen og Anne Rita Nybostad ønsker å utvide eksisterende bedrift på kaia, Atelier Tvervik, gjennom å realisere et fast galleribygget i Tvervik, Beiarn.

Vi ønsker å utvikle vår bedrift til en mer helårsbasert aktivitet gjennom å kunne tilby fast utstilling, utvidet konserttilbudet, grafikkverksted, møterom/selskapslokaler, prosjektrum og et offentlig toalett.

Samtidig planlegger vi et historiske forankret prosjekt i form av Shackletons kahytt plassert på kaia.

Det ønskede området er i det nåværende grustaket som grenser opp mot vår tomtegrense mot vest. Vi ønsker å bygge et bygg med grunnflate på ca 100m² over 3 etg.

Området er i dag regulert til industriområde og vi søker derfor samtidig om omregulering av gjeldende areal til næring.

Tvervik 16.12.2013

Med vennlig hilsen



Kurt Edvin Blix Hansen

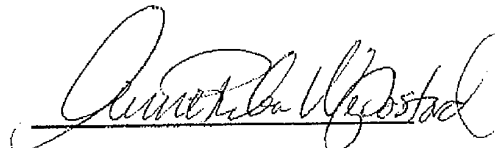

Anne Rita Nybostad

Vedlegg
Enkel skisse over bygget
Forretningsplan
Kart med inntegnet omsøkte felt.

Atelier Tvervik 50/56

Markslag (AR5) 13 Klasser

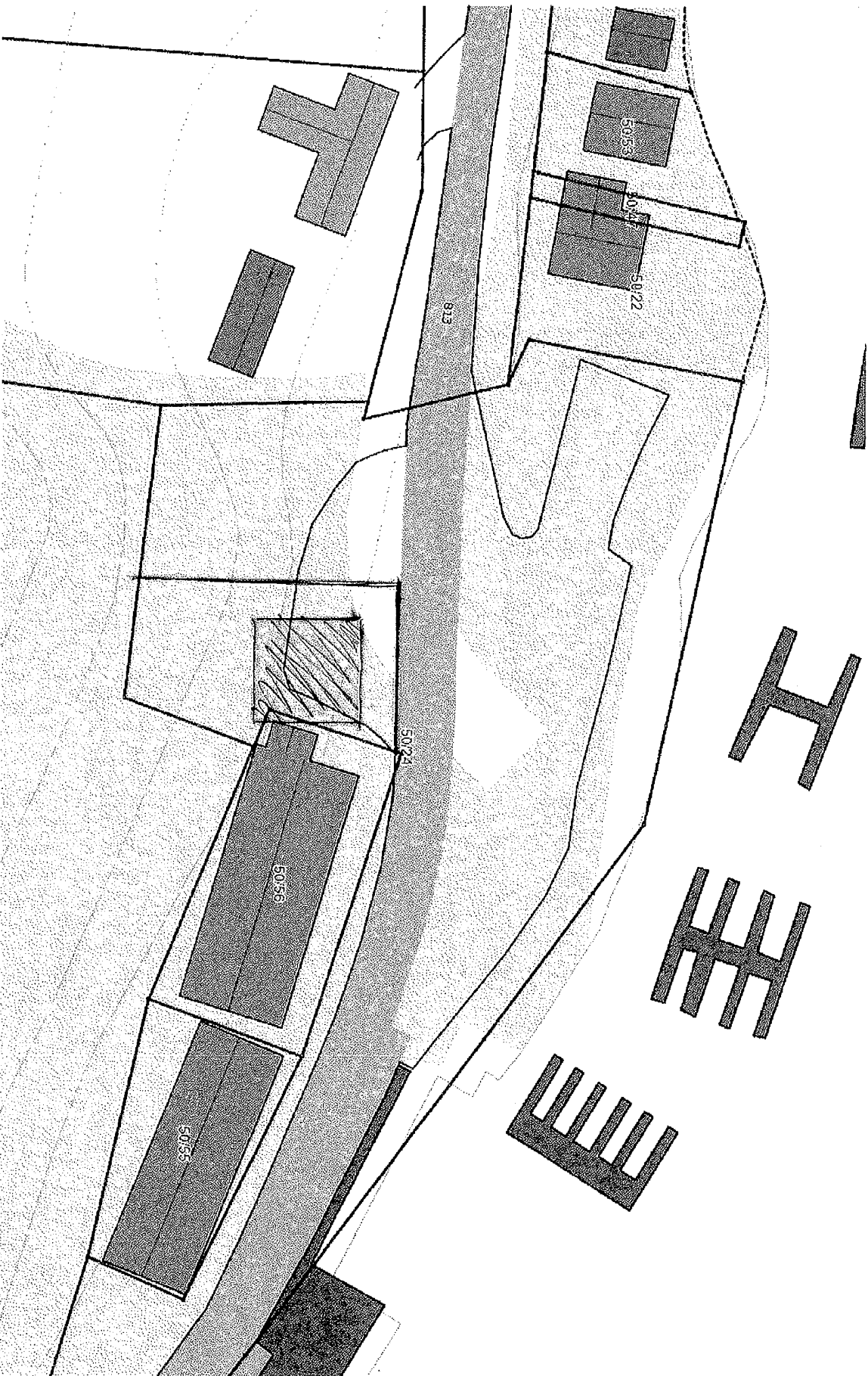

Målestokk 1:500 ved A4 liggende utskrift

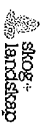

Dato: 2013-12-15 17:05:20 - Side 1 av 1

enkel skiss 'Gallen-Tenne'

2013

Takglas
med glass

skiss av tak

Part till bygg
grupp

Upphängningspart till staket

Barre öppning i vägg för mest möjlig utrymme

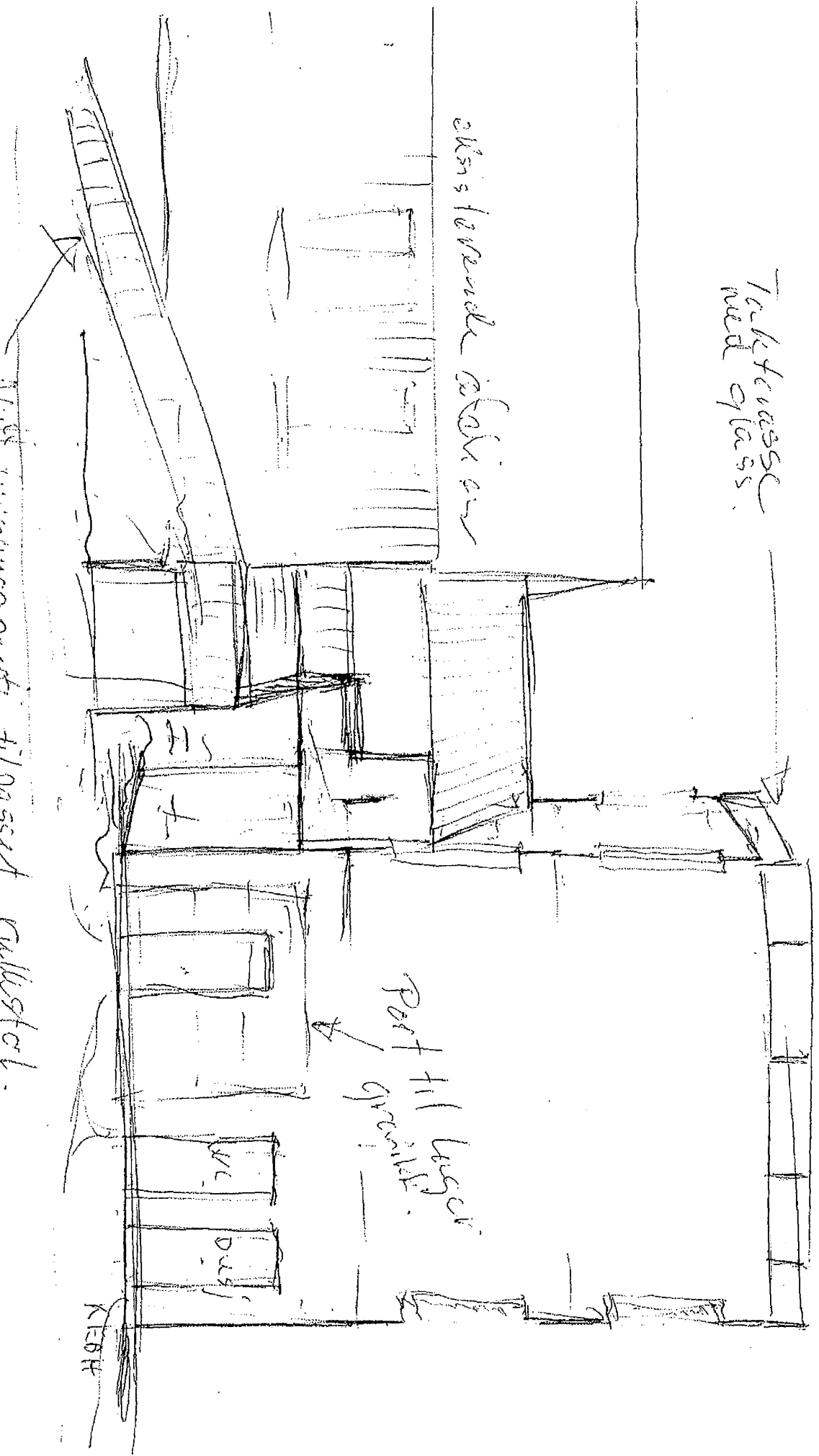

Kulturpunkt Tvervik

`Galleri Tvervik`

Prosjektbeskrivelse

Anne Rita Nybostad og Kurt Edvin Blix Hansen
2013-2014



En utviklingsplan for Kulturpunkt Tvervik som inneholder tanker om et Galleri Tvervik lokalisert ved siden av eksisterende Atelier Tvervik.



Galleri Eftf KAFÈ

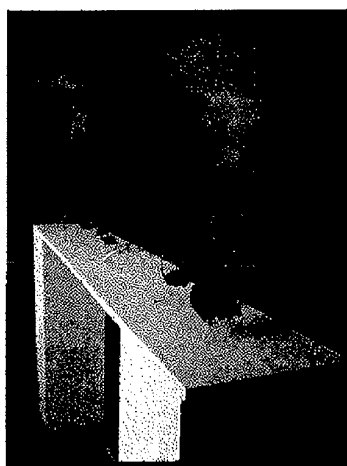

Kunstprosjekter for barn

Konsert i Atelier Tvervik

ՀԱՅԿԱՆԻ ՊՈԼԻՏ



ՀԱՅԿԱՆԻ ՊՈԼԻՏ

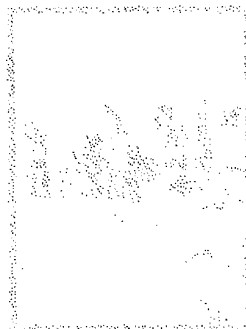
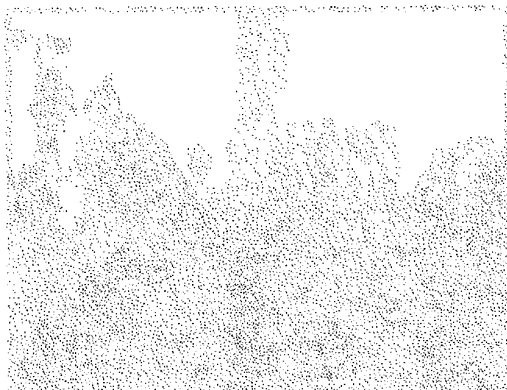
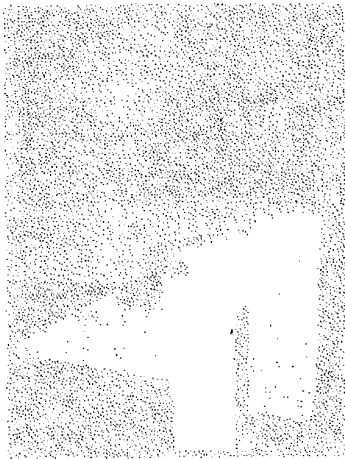

ՀԱՅԿԱՆԻ ՊՈԼԻՏ

ՀԱՅԿԱՆԻ ՊՈԼԻՏ

Innhold

1.1	Idehavere	side 3
1.2	Visjon	side 3
1.3	Hovedmål	side 4
2.	Produkter og tjenester	side 5
2.1	Produkter ved oppstart	
	2.1.1 Kunstneriske uttrykk i Atelier Tvervik	
	2.1.2 Galleri Eftf Kafè	
	2.1.3 Shackletons Kahytt	
2.2	Utviklingsbehov - nye produkter	side 7
	2.2.1 Galleri Tvervik	
	2.2.2 Konserter – utleie møter/seminarer	
	2.2.3 Kulturreiser	
	2.2.4 Nyttige lenker	

1.1 Idéhavere:

Kurt Edvin Blix Hansen

Billedkunstner med fagområde maleri, grafikk og skulptur.

Adresse: Tvervik, 8110 Moldjord, mob. 91 18 14 05

Anne Rita Nybostad

Billedkunstner med fagområde skulptur

Adresse: Tvervik, 8110 Moldjord, mob. 99 03 12 31

1.2 Visjon

`Galleri Tvervik`

Å skape et attraktivt møtested for kulturinteresserte mennesker gjennom å bygge et permanent galleri, grafikkverksted, konsert- og utleielokale på kaia i Tvervik i Beiarn.

Kulturpunkt Tvervik er en overbygning som per i dag inkluderer Atelier Tvervik, arbeidsplass for to kunstnere, Galleri Eftf Kafe, en restaurert gammelbutikk, og Shackletons kahytt, en del av norsk polarhistorie.

En kunstner er en samfunnsmessig verdi i et lokalsamfunn først og fremst fordi vi ofte tilfører samfunnet nye impulser på mange plan. Det skaper ringvirkninger i lokalmiljøet i form av nytenkning, tilstrømning av folk og vitalisering av områder gjennom kunstneriske uttrykk.

Dagens kulturtilbud i Beiarn kommune er basert i stor grad på det tradisjonelle uttrykket innen bilde og musikk. Å etablere et permanent Galleri i Tvervik vil styrke den moderne kunstens plass i et ellers skrint kunstlandskap.

Vi ser at våre eksisterende prosjekter har skapt ny vitalitet i det aktuelle området og ønsker å videreutvikle reisemålet med flere kulturelle opplevelser. Dette vil være et godt og særegent supplement til den eksisterende reiselivsvirksomheten i regionen.

Samtidig er en båtbygger i ferd med å etablere seg i nabobygget, noe som vil gi ytterligere positive virkninger for stedet.

1.3 Hovedmål

for Kulturpunkt Tvervik er å realisere/videreutvikle:

I. Kulturell virksomhet gjennom:

- Galleridrift
- Konsertarrangement
- Omvisninger
- Utleie av lokaler
- Kulturreiser
- Kafedrift
- presentere en liten del av vår polarhistorie gjennom Shackletons telegrafkahytt og lokalhistorie gjennom gammelbutikken m brygge

II. Kunstnerisk virksomhet gjennom:

- videreutvikle og sikre en helårs arbeidsplass for to kunstnere
- å tilby kunstprosjekter for barn/voksne gjennom hele året
- åpent grafikkverksted som gir publikum et innblikk i ulike trykkeprosesser
- åpent båtbyggeri som gir publikum innblikk i båtbyggerkunsten

2. Produkter og tjenester

2.1 Produkter ved oppstart

2.1.1 Kunstneriske uttrykk i Atelier Tvervik.

Anne Rita Nybostad

Skulpturer i ulike materialer, formater og utforminger. Hovedsakelig i materialer som lexan, polyesterstøp og treverk/finér samt diverse materialer som kan være selvprodusert, kjøpt eller funnet. Både frittstående- og bestillingsverk.

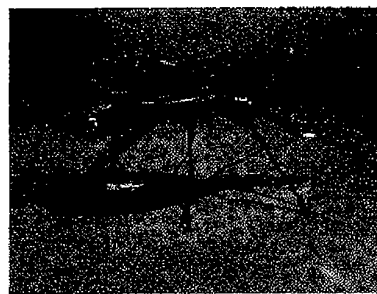
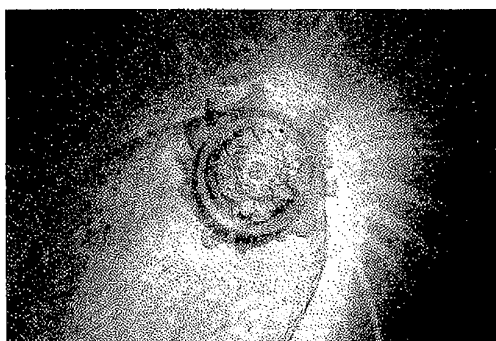

`Syklus` 2012. Ø 120cm Lexan, polyesterstøp, mix material. `KunstKryp` H15L25 Glass, streng, mix

Anne Rita arbeider også innenfor Den kulturelle skolesekken i hele regionen. Er også engasjert i Beiarn kulturskole og er timelærervikar ved kommunens to skoler både innen kunsthøgskole og andre fagområder.

Kurt Edvin Blix Hansen

Maleri, grafikk og skulptur. Olje og akrylmaling. Bruker materialer som tre og stein i skulpturproduksjon. Ulike motiver men hovedsakelig naturinspirerte landskaper. Grafiske teknikker i ulike utgaver som ståletsninger, lino- og silketrykk.



`Polar tilstand` 2012. H80x170cm, akrylmaleri, Kurt Edvin Blix Hansen

2.1.2. *Galleri Eftf KAFÈ*

Den gamle butikken i Tvervik er restaurert og gjort om til sommerkafe og har vært i drift i 5 sesonger. Her serveres kaffe og kaker, lefser og vafler og saltenspesialiteten møsbrømløfse. Kafeen har sitteplass til ca 25-30 pers. Det er ca 200m2 med uteareal helt nede i flomålet. Vi har også skjenkebevilling med alle rettigheter.



Galleri Eftf Kafe's uteareal.



Fra interiøret i kafeen.

2.1.3 *Shackletons Kahytt*

Dette er et nystartet restaureringsprosjekt i samarbeid med båtbygger Jøran Hemminghyth. Vi har ervervet det som i sin tid var en del av polarskuta Quest's telegrafkahytt. Den er i svært dårlig forfatning og trenger en omfattende restaurering. Planen er å restaurere kahytten og presentere den som et lite museum montert i glassoverbygg plassert nede ved fjorden. Kahytten skal kunne brukes bla som møtested for personer med interesse for norsk polarhistorie. Den vil bli en spennende del av Kulturpunkt Tvervik.



Flyttingen av kahytten fra Brelvik i Beiar til Tvervik.

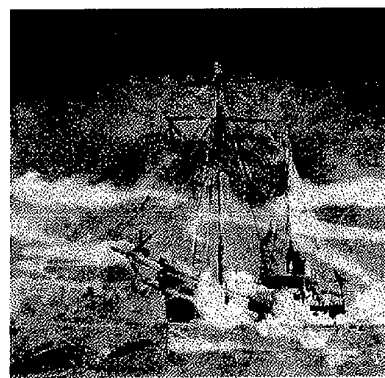

Polarskuta Quest, maleri. KE B Hansen

2.2. Utviklingsbehov – nye produkter

Kulturell virksomhet, Galleri og konsertlokale, kultureise

2.2.1. Galleri Tvervik

Galleri Tvervik er tenkt bygget over 3 etg pluss takterrasse på ca 80- 100m² pr etg. Rommene skal være enkle i utforming og ha et minimalistisk preg slik at de er egnet for flerbruk.

1. etg. består av **kunstlager** for maleri og skulptur samt et offentlig **toalett** med dusjmulighet. Det skal kun være vindu i toalettdelen. Det monteres inn en garasjeport i front for inn og utkjøring av kunstverk. Maleriene lagres på skyvevegger slik at de henger fritt og sikkert og er lett å ta frem for visning. Skulpturer lagres i brede hyllereoler og på paller som kan kjøres inn på truck.

2.etg. skal være et **permanent visningsrom** for kunst og **konsserter** med samme inngangsportale som flukter med Atelier Tvervik's inngangsparti. Denne etasjen skal kun ha vinduer/lyssjaker i hjørnene for å få mest mulig veggplass samtidig som det gir et visst innslipp av dagslys. Takhøyden blir litt høyere her for å oppnå ønsket akustikk og romlighet. Denne etg kan også brukes til utleie.

3.etg. blir også et permanent utstillingslokale med hovedvekt på utleie til **møter/seminarer/selskap**. Vinduer i hjørnene slik som 2.etg. Det er tenkt en kjøkkenkrok tilrettelagt for dette formålet. Bord, stoler og nødvendig møteutstyr blir også satt inn her.

Det er tenkt flatt tak på bygget og **takterrassen** på toppen blir et utsiktspunkt for gjestene hvor de kan nyte den flotte fjorden og fjellene. Det settes opp et gjerde i herdet glass rundt hele taket slik at man ser godt fra sittende stilling også.

Inngangspartiet bygges slik at kravene for tilgjengelighet for funksjonshemmede ivaretas gjennom en lang kjørerampe på forsiden av Atelier Tvervik. Den følger fasaden opp til fastsatt høyde og svinger rundt hjørnet og opp til inngangene i 2.etg. Det bygges også en trapp i tillegg.

For å overleve i en utkantkommune er det viktig med flere ben å stå på. Vi ser at det som allerede er bygget opp fungerer bra og gir inntekt. Som en naturlig videreutvikling av Kulturpunkt Tvervik planlegger vi et permanent galleribygget med muligheter for utleie og konsertvirksomhet.

Galleriet er tenkt som visningssted hovedsakelig til egen kunst. Slik det fungerer i dag må vi rydde arbeidsplassen vår og det medfører stans i kunstproduksjonen i de periodene vi har utstilling. For å kunne ha en helårsproduksjon på eget atelier ser vi at et permanent galleri er løsningen for oss.

Det er også ønskelig å vise kunst av andre i galleriet. Visning av samtidskunst på et høyt kvalitativt og kunstnerisk nivå er det svært få gallerier i regionen som kan tilby. Bodø

PENSJONSORDNING FOR ORDFØREREN

Saksbehandler: Ole Petter Nybakk
 Arkivsaksnr.: 14/251

Arkiv: 570

Saksnr.:	Utvalg	Møtedato
26/14	Kommunestyret	12.05.2014
1/14	Arbeidsmiljøutvalget	02.05.2014

Rådmannens innstilling:

Beiarn kommunes pensjonsordning for folkevalgte (ordfører) skal være lik den ordningen som gjelder for ordinært ansatte.

Saksutredning:

Nåværende pensjonsordning for ordføreren må vurderes og vedtas på nytt. Dette er en følge av endring i forskriften om pensjonsordninger for folkevalgte som fikk virkning fra 01.01.2014.

Beiarn kommunens pensjonsleverandører, KLP, tilbyr en ny pensjonsordning for folkevalgte som er tilpasset endret forskrift. Samtidig åpner forskriftsendringen for innmelding av folkevalgte i den ordinære tjenestepensjonsordningen for ansatte.

Innledning:

Endringene i forskriften om pensjonsordninger for folkevalgte er en følge av ny *Lov om pensjonsordning for stortingsrepresentanter og regjeringsmedlemmer* av 16.12.2011. Når eksisterende ordning, med 16 års opptjenings tid, opphører 31.12.2013, vil denne ordningen fryses. Pensjonsgrunnlaget vil være lik godtgjørelsen pr. nevnte dato. For folkevalgte som har fratrudd, vil pensjonsgrunnlaget være det vedkommende hadde på fratredelsestidspunktet. Løpende pensjoner fortsetter etter gammel ordning.

Nåværende folkevalgte fortsetter opptjening i den nye ordningen som velges. Vår pensjonsleverandør Kommunal landspensjonskasse (KLP) tilbyr en pensjonsordning for folkevalgte tilnærmet den nye ordningen for stortingsrepresentanter og regjeringsmedlemmer. Samtidig tilbyr KLP, i henhold til forskriften, at folkevalgte også kan meldes inn i den ordinære tjenestepensjonsordningen som de ansatte er omfattet av.

Beiarn kommune nedsatte en politisk arbeidsgruppe i 2007. Denne fremmet en politisk sak om prinsipper for ordførers lønn mv. der var også pensjon tema.

Fra vedtaket i K-sak 22/07 sakses:

"Pensjonsforhold reguleres av egen avtale mellom Beiarn kommune og ordføreren. Ordførerens medlemsinnskudd settes lik medlemsinnskuddet for ansatte i Beiarn kommune, og trekkes månedlig av godtgjørelsen. Hvis ordfører ønsker å videreføre en annen pensjonsavtale, må dette forhandles om og avtales særskilt."

I ettertid har dette vedtaket vært fulgt opp slik vedtatt. Kommunestyret har ikke endret prinsippet og det er ikke fremmet ønske fra ordførerne vi har hatt, om alternative løsninger.

Denne saken dreier seg i realiteten om setning nummer to i vedtaket fra 2007. Etter forskriftsendringen vil alternativet til en pensjonsordning for ordfører som i dag – der ordfører omfattes av en pensjonsordning lik de ansatte, være at ordfører knyttes KLP sin ordning som er tilnærmet lik ordningen man har for stortingsrepresentantene. I Beiarn er ordføreren den eneste av de folkevalgte som kommunen har et pensjonsmessig ansvar for. I denne saken forutsettes at det ikke skal endres.

Saksutredning:

Hovedforskjellen mellom de aktuelle ordningene er at ordinær tjenstepensjon (TPO) er en bruttoordning som samordnes med folketrygden og annen offentlig tjenstepensjon. Den nye modellen for stortingsrepr. og regjeringsmedlemmer (NY-ordningen) er en nettoordning. Dette innebærer at utbetalt pensjon kommer i tillegg til og uten samordning med annen pensjon. Begge ordningene innebærer en innskjerping i forhold til dagens pensjonsordning for folkevalgte med opptjeningstid 16 år og bruttopensjon på 66 % av pensjonsgrunnet.

Nærmere om NY pensjonsordning:

Den nye pensjonsordningen for folkevalgte kan sammenfattes slik:

- Det siktes mot 66 % alderspensjon fra 65 år etter 41 års opptjening
- Nedre grense for medlemskap på 1/3 av godtgjørelse for full stilling
- Pensjonsopptjeningen for alderspensjon utgjør 6,03 % av opptjeningsgrunnet opp til 7,1 G og i tillegg 24,13 % av opptjeningsgrunnet mellom 7,1 og 12 G
- Krav om minst ett års medlemskap for rett til alderspensjon
- Alderspensjon kan tas ut fra og med fylte 62 år, senest ved fylte 75 år
- Det må tas ut hel pensjon, ikke mulighet for gradert alderspensjon
- Alderspensjonen skal levealdersjusteres. Det legges til grunn at totalsummen man får i pensjon skal være den samme, uavhengig om man pensjonerer seg ved 62 år eller 75 år
- Pensjonen fastsettes på grunnlag av pensjonsbeholdningen på uttakstidspunktet
- Eventuell opptjening av pensjon etter pensjonsuttak gir grunnlag for ny alderspensjon. Denne fastsettes årlig
- Rett til uføreytelser etter tilsvarende regler som i pensjonsordningen for ansatte. Ved opptjeningstid før 2014 blir denne medlemstiden omregnet til 30-deler fra 16-deler.
- Rett til ektefelle- og barnpensjon som i ordningen for ansatte. Medlemstid omregnes som for uføreytelser
- Pensjonsbeholdningen reguleres årlig i samsvar med lønnsveksten fram til uttak av pensjon
- Pensjonene reguleres på samme måte som i folketrygden

Nærmere om tjenstepensjonsordningen (TPO):

- Hovedintensjonen er 66 % alderspensjon etter 30 års opptjening
- Nedre grense for medlemskap på 1/3 av godtgjørelse for full stilling
- Pensjonsgrunnet er den folkevalgtes samlede, faste godtgjørelse

- Aldersgrensen er 70 år
- AFP fra 65 år er en del av tjenstepensjonsordningen, mens AFP 62-64 år kan avtales
- Pensjon opptjent i den tidligere folkevalgtordningen og pensjon opptjent iht nye regler fra 2014 samordnes iht Samordningslovens §7

Sammenligning av ordningene

Begge de aktuelle ordningene skiller seg fra dagens folkevalgtordning ved at opptjeningstiden blir betydelig lengre enn tidligere. Å sammenligne de to aktuelle ordningene er komplisert, idet TPO-ordningen samordnes med folketrygden, mens NY-ordningen er en nettoppensjon uten samordning. Eventuelle beregningseksempler vil da måtte forutsette en gitt opptjening i folketrygden, noe som vil være avhengig av den enkelte opptjening i en samlet yrkeskarriere.

Eksemplene nedenfor må betraktes som teoretiske og tar utgangspunkt i en person født 1960. Det forutsettes samme pensjonsgivende inntekt i hele yrkeskarrieren, hhv 7G og 8G. Eksemplene er utarbeidet av DnB Liv og viser at den ordinære tjenstepensjonen gir høyere pensjon for lav opptjeningstid og lavere inntekter.

Pensjonseksempler	Folkevalgt 100 % stilling	Folkevalgt 100 % stilling	Folkevalgt 100 % stilling
Antall år folkevalgt	4 år	8 år	12 år
Pensjonsgrunnlag	574 854	656 976	656 976
Årlig pensjon TPO	16 452	42 220	63 168
Årlig pensjon NY-ordning	8 833	29 303	47 785

Eksemplene viser at TPO-ordningen generelt gir en høyere pensjon, mens NY-ordningen kommer gunstigere ut ved høyere lønnsnivå, men først og fremst skjer det ved meget lang opptjeningstid. Ved årslønn på 9G (kr 767205) går skjæringspunktet ved opptjeningstid på ca 21 år, mens det ved en årslønn på 12 G (kr 1022940) vil kreve en opptjeningstid på ca 16 år for at den nye pensjonsordningen skal være gunstigst.

Lønnsomhet for folkevalgte og kommune

De nevnte eksemplene over viser at TPO-ordningen er gunstigste løsning for de folkevalgte i de aller fleste tilfeller. Det kan imidlertid forekomme tilfeller hvor NY-ordning kan være gunstigere, ut over det som nevnt over. I de tilfeller en folkevalgt allerede har full opptjening som ansatt i offentlig sektor og videre avslutter yrkeskarrieren som ansatt i offentlig sektor, kan den nye ordningen være mest lønnsom. Dette skyldes at NY-ordningen er en nettoordning som kommer i tillegg til opptjening i annen offentlig tjenstepensjon.

Folkevalgte utgjør en dyrere gruppe (høyere lønn og alder) enn gjennomsnittet for ansatte i TPO. I denne ordningen er premien basert på en gjennomsnittlig og utjevnet premie, og derfor blir premien for de folkevalgte lavere enn i NY-ordningen. Denne ordningen som har en dårligere ytelse skulle i utgangspunktet være billigere, men dette oppveies av at denne ordningen vil ha et risikofellesskap bestående av færre og kun av folkevalgte.

Ved avvikling av nåværende pensjonsordning for folkevalgte i KLP, blir medlemmene automatisk meldt inn i TPO-ordningen; for gjelder det *fellesordningen for fylkeskommuner*. I løpet av 1. kvartal 2014 må de kommuner/fylkeskommuner som ønsker at de folkevalgte skal være medlemmer av ny pensjonsordning for folkevalgte, ha tatt en beslutning. Opprettelsen

NYTT NØDNETT

Saksbehandler: Ole Petter Nybakk
 Arkivsaksnr.: 12/864

Arkiv: 064

Saksnr.: Utvalg

9/14 Formannskapet
 27/14 Kommunestyret

Møtedato

19.03.2014
 12.05.2014

Formannskapets innstilling til kommunestyret:

1. Beiarn kommune deltar i interkommunalt samarbeid om etablering av nødnett og legevaktsformidling med øvrige Saltenkommuner samt med Tysfjord vest, Røst og Værøy iht vedtak i den enkelte deltakerkommune.
2. Det interkommunale samarbeidet organiseres i tråd med kommunelovens § 28b – som et vertskommunesamarbeid med Bodø kommune som vert. Rådmannen gis i oppgave å delegere ansvaret for tjenesten til rådmannen i Bodø i tråd med vedlagte samarbeidsavtale. Beiarn kommunestyre godkjenner samarbeidsavtalen som følger som vedlegg til denne saken.
3. Beiarn kommunes merkostnad til prosjektet, anslått til kr. 162 pr innbygger, innarbeides i budsjetttramme 1.3A og rulleres inn ved budsjettreguleringen.

Enstemmig vedtatt.

Rådmannens innstilling:

1. Beiarn kommune deltar i interkommunalt samarbeid om etablering av nødnett og legevaktsformidling med øvrige Saltenkommuner samt med Tysfjord vest, Røst og Værøy iht vedtak i den enkelte deltakerkommune.
2. Det interkommunale samarbeidet organiseres i tråd med kommunelovens § 28b – som et vertskommunesamarbeid med Bodø kommune som vert. Rådmannen gis i oppgave å delegere ansvaret for tjenesten til rådmannen i Bodø i tråd med vedlagte samarbeidsavtale. Beiarn kommunestyre godkjenner samarbeidsavtalen som følger som vedlegg til denne saken.
3. Beiarn kommunes merkostnad til prosjektet, anslått til kr. 162 pr innbygger, innarbeides i budsjetttramme 1.3A og rulleres inn ved budsjettreguleringen.

Det foreligger Stortingsvedtak fra 2011 om at alle kommuner innen 2015, skal ha ta del i utbyggingen av nytt digitalt kommunikasjonsnett som skal virke mellom nødetatene.

Beiarn kommune har deltatt i planleggingen og organiseringen av dette. Arbeidet påvirker vårt samarbeid med Bodø om legevaktformidling. Det er etter hvert blitt klart at et utstrakt

interkommunalt samarbeid om dette var det beste både hva angår tjenesten, det rent tekniske og det økonomiske. Mot slutten av utredningsarbeidet har det fremstått som helt tydelig at det beste for oss i Beiarn er å organisere dette med Bodø kommune i en vertsrolle. Både kommuneoverlegen og velferds- og folkehelseleder har deltatt i møter og rent faglig støttet en slik løsning.

Salten Regionråd har behandlet saken i møte 21. februar og fattet vedtak. Av hensyn til bestilling av teknisk utstyr var det nødvendig for ordfører og opposisjonsleder å binde Beiarn kommune ved behandlingen av saken.

Vurdering:

Rådmannen støtter en utvidelse av legevaktsamarbeidet med Bodø iht vedlagte sak 11/14 i Salten Regonråd. Samarbeidsavtalen anbefales også godkjent.

Vedlegg:

SR-sak 11/14 – Saksfremlegg

Utskrift fra møtebok Salten Regionråd, SR-sak 11/14

Utkast til samarbeidsavtale – (som må justeres og bringes i tråd med lovkrav i Kommunelovens § 28b)

X

Salten Regionråd
Møte 20. – 21. februar 2014

Beiarn Kommune		
Ar/Saksnr.	Dok.nr.	Reg.nr/År
12/864	11	1367/14
12 MAR 2014		
FORSLAG FOR INTERKOMMUNAL LEGEVAKTFORMIDLING OG NØDNETT FOR KOMMUNENE I SALTEN MED VÆRØY OG RØST		

Saksframlegg

Side: 1 av 5

SR-sak 11/14

**FORSLAG FOR INTERKOMMUNAL
LEGEVAKTFORMIDLING OG NØDNETT FOR
KOMMUNENE I SALTEN MED VÆRØY OG RØST**

Sammendrag

Følgende sak ble meldt inn til Arbeidsutvalget av Fauske kommune v/rådmann og kommunalsjef for helse og omsorg.

I forbindelse med Stortingets vedtak i 2011 om at alle kommuner skal, innen utgangen av 2015, ta del i utbyggingen av Nødnett, har Fauske kommune valgt å se på en mulig løsning for kommunal samhandling for dette området.

Kostnader knyttet til denne etableringen vil variere fra kommune til kommune ut fra størrelse hvor de minste vi få ganske store kostnader ved å stå alene.

Fauske kommune har kontaktet Bodø kommune med spørsmål om de ønsker å se på en mulig samhandlingsløsning til beste for kommunene i Salten, samt Værøy og Røst, totalt 11 kommuner. Bodø kommune har stilt seg positiv til henvendelsen og det er startet en prosess for å se på en mulig løsning. Som sparringspartner i dette arbeidet, har de benyttet nasjonal ansvarlig for Nødnetts arbeid i Helsedirektoratet Rune Arnesen, avdeling medisinsk nødmeldingstjeneste.

Beskrivelse

Stortinget vedtok 18.12.2006 at Justis- og politidepartementet kunne starte arbeidet med leveranse av et nytt digitalt kommunikasjonsnett - Nødnett - til 54 kommuner på Østlandsområdet (trinn 1)

- Stortinget vedtok 9.6.2011 utbygging av nødnett i resten av landet (trinn 2).
- Justis- og beredskaps-departementet er prosjekteier.

Nødnett blir helsetjenestens nasjonale kommunikasjonsnett på tvers av kommune- og regionsgrenser i akuttmedisinske situasjoner.

- Kommunene og RHF'ene etablerer prosedyrer og samarbeidsavtaler om bruk av Nødnett til kommunikasjon og samhandling i akuttmedisinske situasjoner, og i beredskapssituasjoner.
- Helsepersonell i vakt kan bruke Nødnett til samvirke med de andre nødetatene, basert på omforente prosedyrer.
- Helsepersonell kan raskt og sikkert varsle helsepersonell i Nødnett og trygt kunne formidle sensitiv informasjon.
- Helsepersonell kan i Nødnett umiddelbart varsle dersom deres egen sikkerhet er truet, gjennom prioritert sikkerhetsalarm.
- Nødnett gir standardiserte data om trafikkmonster, svartider og bruksmonster.

Helsedirektoratet meldte følgende i Brev til landets kommuner av 18. juli 2012

« Helsedirektoratet ber kommunene om å gå gjennom sine løsninger knyttet til legevaktsentral/formidling og hvordan publikum når denne gjennom lokale løsninger» Dette er en forberedelse fram mot innfasing og etablering av nasjonalt legevaktnummer, (116117).

Legevaktsentraler i døgndrift i samsvar med forskrift.

Dette betyr følgende:

Forskrift om krav til akuttmedisinske tjenester utenfor sykehus

§ 7 Ansvarsforhold

Kommunen har ansvaret for:

- a) Etablering og drift av et fast legevaktnummer som er betjent hele døgnet
- b) Etablering og drift av LV-sentral

§ 10. Nærmere om LV-sentralene

LV-sentralene:

- a) skal motta og håndtere henvendelser via et fast legevaktnummer innenfor et fastsatt geografisk område, herunder prioritere, iverksette og følge opp henvendelser til lege i vaktberedskap, hjemmesykepleier, jordmor, kriseteam og andre relevante instanser
- b) skal kunne kommunisere direkte og videreformidle henvendelser om akuttmedisinsk hjelp til AMK-sentralen
- c) må ha et forsvarlig system for dokumentasjon av kommunikasjon, og bør ha utstyr for logging av viktig trafikk.

Framdrift implementering Salten

- Bestilling utstyr og materiell = uke 9 - 2014
- Prosjektetablering = uke 17 - 2014
- Leverandørens tekniske befaring (site survey) = uke 17 - 2014
- Klar for installasjon (RFI) = uke 45 - 2014
- Leverandørens arbeid avsluttet (SAT ferdig) = uke 10 - 2015
- Idriftsettelse (go-live) = uke 20 - 2015

Utfordringer i kommunene

Innhold i LV-sentralene

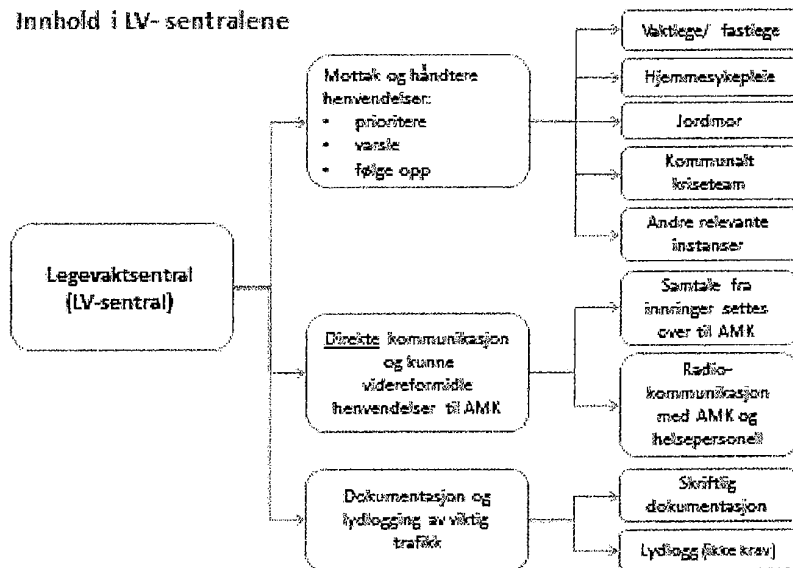

Helse- og omsorgsdepartementet

Utfordringer i kommunene

Kommunikasjonsberedskap døgnet rundt

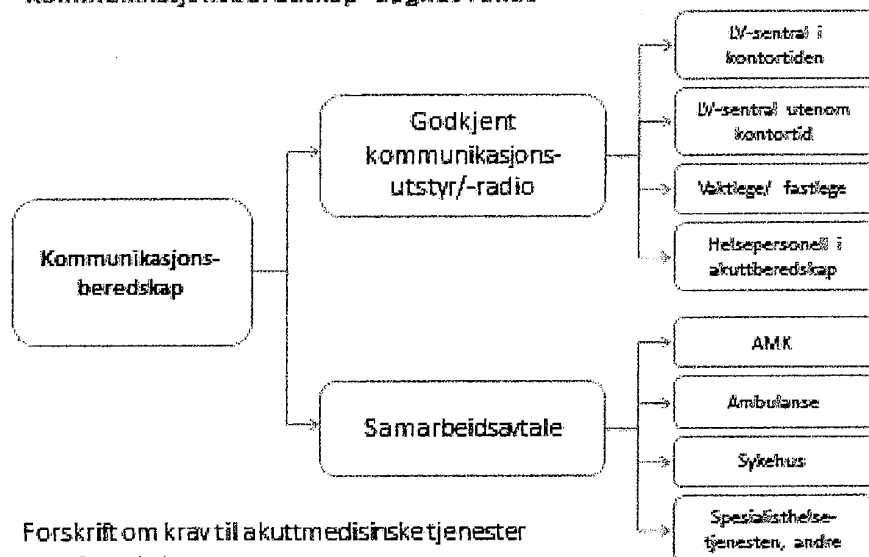

Forskrift om krav til akuttmedisinske tjenester utenfor sykehus, § 7. Ansvorsforhold, kap. b) c)
Helse- og omsorgstjenesteloven, kap. 6

Helse- og omsorgsdepartementet

Nedenstående oversikt viser et bilde med maks 11 Kommuner som deltagere i Samhandlingen med en Legevaktformidling og Nødnett løsning. Oversikten viser driftskostnader som for de 10 nye kommuner som tilføres legevaktformidling og Nødnett i Bodø.

Utgifter	
Drift av nødnett, 4 operatørplasser	178 000
Øvrig drift nødnett	342 000
Ekstra sykepleierresurs	1 655 000
Ekstra sykepleierresurs helg	976 300
1 ekstra sykepleiere helligdager	140 000
Sum utgifter	3 291 300

Investering nødnett/helseradio	1 300 000
Refusjon fra staten	-1 300 000
Sum investeringskostnader	0

Kommune	Folketall u/Bodø	Andel u/Bodø	Pris per kom.	Pris per innb	Pris pr innbygger dersom kommunen står alene.*
1837 Meløy kommune	6 582	0,21	617 777	94	429
1838 Gildeskål kommune	2 006	0,06	188 280	94	1 406
1839 Beiarn kommune	1 075	0,03	100 898	94	2 624
1840 Saltdal kommune	4 745	0,15	445 359	94	595
1841 Fauske kommune	9 513	0,30	892 876	94	297
1845 Sørfold kommune	1 981	0,06	185 934	94	1 424
1848 Steigen kommune	2 552	0,08	239 527	94	1 106
1849 Hamarøy kommune	1 791	0,06	168 101	94	1 575
1856 Røst kommune	565	0,02	53 030	94	4 993
1857 Værøy kommune	754	0,02	70 769	94	3 742
Sum	31 564	1	2 962 550		

* Disse tallene viser kostnader for den enkelte kommune som velger å etableres i egen regi.

Oppstarts engangs Prosjekteringsutgifter:	
Prosjektledelse/ administrasjon	50 000
Instruktør opplæring	15 000
Konfigurasjon/test	50 000
Sluttbruker opplæring (operatører)	75 000
Tekniske forberedelser u/lydlogg	150 000
Uforutsette utgifter	60 000
Sum*	400 000

* Fordeles på alle 11 Kommuner med vektning i innbyggertall

Opplæring på i radioterminaler for lokale leger dekkes av den enkelte Kommune.

Nedenstående oversikt viser et bilde med maks 11 Kommuner som deltagere i Samhandlingen med en Legevaktformidling og Nødnett løsning. Oversikten viser driftskostnader som for de 10 nye kommuner som tilføres legevaktformidling og Nødnett i Bodø.

Utgifter	
Drift av nødnettet, 4 operatørplasser	178 000
Øvrig drift nødnettet	342 000
Ekstra sykepleierresurs	1 655 000
Ekstra sykepleierresurs helg	976 300
1 ekstra sykepleiere helligdager	140 000
Sum utgifter	3 291 300

Investering nødnettet/helseradio	1 300 000
Refusjon fra staten	-1 300 000
Sum investeringskostnader	0

Kommune	Folketall u/Bodø	Andel u/Bodø	Pris per kom.	Pris per innb	Pris pr innbygger dersom kommunen står alene.*
1837 Meløy kommune	6 582	0,21	617 777	94	429
1838 Gildeskål kommune	2 006	0,06	188 280	94	1 406
1839 Beiarn kommune	1 075	0,03	100 898	94	2 624
1840 Saltdal kommune	4 745	0,15	445 359	94	595
1841 Fauske kommune	9 513	0,30	892 876	94	297
1845 Sørfold kommune	1 981	0,06	185 934	94	1 424
1848 Steigen kommune	2 552	0,08	239 527	94	1 106
1849 Hamarøy kommune	1 791	0,06	168 101	94	1 575
1856 Røst kommune	565	0,02	53 030	94	4 993
1857 Værøy kommune	754	0,02	70 769	94	3 742
Sum	31 564	1	2 962 550		

* Disse tallene viser kostnader for den enkelte kommune som velger å etableres i egen regi.

Oppstarts engangs-prosjekteringsutgifter:	
Prosjektledelse/ administrasjon	50 000
Instruktøropplæring	15 000
Konfigurasjon/test	50 000
Sluttbrukeropplæring (operatører)	75 000
Tekniske forberedelser u/lydlogg	150 000
Uforutsette utgifter	60 000
Sum*	400 000

* Fordeles på alle 11 Kommuner med vektning i innbyggertall

Opplæring på i radioterminaler for lokale leger dekkes av den enkelte Kommune.

Vurdering

Tallene ovenfor viser en klar fordel ved å gå for en samhandlingsløsning med en felles løsning for Legevaktformidling og Nødnett. Ved å foreta denne etableringen sammen med Bodø kommune, får de andre kommunene dra fordeler av deres erfaring og kompetanse i håndtering av legevaktformidling å alle drar fordel av å knytte Nødnett inn mot dette.

I dag er det forskjellige løsninger rundt Legevaktformidling/sentral i kommunene, med HT Safe som en løsning og AMK sentralen. AMK har signalisert at de ikke har konkrete planer om å videreføre dette tilbudet til kommunene og HT Safe har ikke signalisert noe rundt dette framover.

Med dette forslaget bygges på allerede etablert kompetanse og en felles arena for våre legevakter samt at det gir trygghet for innbyggerne. Samt at denne løsningen er innenfor målsettingen i samhandlingsreformen med samhandling, tilgjengelighet og tilbud i egen kommune.

Arbeidsutvalgets behandling

Arbeidsutvalget behandlet saken i møte 7. februar 2014 under AU-sak 14/14 og legger den frem for Regionrådet med følgende

Forslag til vedtak:

1. Salten Regionråd foreslår overfor kommunene at det etableres en felles Legevaktformidling og Nødnett for alle Saltenkommuner. Kommunene Værøy og Røst inviteres til å delta.
2. Forslag til organisering som er framlagt i møtet godkjennes.
3. Det settes en øvre grense på totalt 11 deltagende kommuner i denne samhandlingen.
4. Salten Regionråd oppfordrer kommunene til at det vurderes et samarbeid med HT Safe ved etablering av Velferds teknologi med behov alarmtilknytning.

Bodø, den 14.02.2014

Kjersti Bye Pedersen
sekretariatsleder



Utskrift fra møteprotokoll

Møte i: **Salten Regionråd**

Dato: **21. februar 2014**

Sak: **SR-sak 11/14 Interkommunal legevaktformidling og nødnett**

Enstemmig vedtak:

Bodø kommune ivaretar rollen som vertskommune (KL § 28) for etablering av nødnett og legevaktformidling for følgende kommuner:

Beiarn, Fauske, Gildeskål, Meløy, Steigen, Sørfold og Tysfjord vestsida.

De øvrige kommuner i Salten samt Værøy og Røst kan knytte seg til dersom det er ønskelig.

Beiarn Kommune		
Ar/Saksnr.	Dok.nr.	Reg.nr/Ar
12/864	13	1369/14
12 MAR 2014		
Ark.kode P	064	
Ark.kode S		
Avdeling SAD, R4D	Saksbeh.	OPN
Kassasjon	Gradering	

Beiarn Kommune		
Ar/Saksdr.	Dok.gr.	Reg.nr/Ar
12/864	Saksframlegg	12/1368/14
12 MAR 2014		
Ark.kode P	064	
Ark.kode S		
Avdeling	Saksbeh.	OPN
SAD RAD		
Kassasjon	Gradering	

Forslag for interkommunal Legevaktformidling og Nødnett for Kommunene i Salten med Værøy og Røst

Innledning

I forbindelse med Stortingets vedtak i 2011 om at alle kommuner skal, innen utgangen av 2015, ta del i utbyggingen av Nødnett, valgte Fauske Kommune å se på en mulig løsning for kommunal samhandling for dette området.

Kostnader knyttet til denne etableringen vil variere fra kommune til kommune ut fra størrelse hvor de minste vi få ganske store kostnader ved å stå alene.

Vi kontaktet Bodø kommune med spørsmål om de kunne tenke seg å se på en mulig samhandlingsløsning til beste for kommunene i Salten, samt Værøy og Røst. Totalt 11 kommuner. Dette stilte de seg positiv til henvendelsen og vi startet en prosess for å se på en mulig løsning. Som sparringspartner i dette arbeidet, har vi benyttet nasjonal ansvarlig for Nødnetts arbeide i Helsedirektoratet Rune Arnesen, avdeling medisinsk nødmeldingstjeneste.

Beskrivelse og Fakta opplysninger

Stortinget vedtok 18.12.2006 at Justis- og politidepartementet kunne starte arbeidet med leveranse av et nytt digitalt kommunikasjonsnett - Nødnett - til 54 kommuner på Østlandsområdet (trinn 1)

- Stortinget vedtok 9.6.2011 utbygging av nødnett i resten av landet (trinn 2).
- Justis- og beredskaps-departementet er prosjekteier.

Nødnett blir helsetjenestens nasjonale kommunikasjonsnett på tvers av kommune- og regionsgrenser i akuttmedisinske situasjoner.

- Kommunene og RHF'ene etablerer prosedyrer og samarbeidsavtaler om bruk av Nødnett til kommunikasjon og samhandling i akuttmedisinske situasjoner, og i beredskapssituasjoner.
- Helsepersonell i vakt kan bruke Nødnett til samvirke med de andre nødetatene, basert på omforente prosedyrer.
- Helsepersonell kan raskt og sikkert varsle helsepersonell i Nødnett og trygt kunne formidle sensitiv informasjon.
- Helsepersonell kan i Nødnett umiddelbart varsle dersom deres egen sikkerhet er truet, gjennom prioritert sikkerhetsalarm.
- Nødnett gir standardiserte data om trafikkmønster, svartider og bruksmønster.

Helsedirektoratet meldte følgende i Brev til landets kommuner av 18. juli 2012

« Helsedirektoratet ber kommunene om å gå gjennom sine løsninger knyttet til legevaktsentral/formidling og hvordan publikum når denne gjennom lokale løsninger» Dette er en forberedelse fram mot infasing og etablering av nasjonalt legevaktnummer, (116117).

Legevaktsentraler i døgndrift i samsvar med forskrift.

Dette betyr følgende:

Forskrift om krav til akuttmedisinske tjenester utenfor sykehus

§ 7 Ansvarsforhold

Kommunen har ansvaret for:

- a) Etablering og drift av et fast legevaktnummer som er betjent hele døgnet

b) Etablering og drift av LV-sentral

§ 10. Nærmere om LV-sentralene

LV-sentralene:

a) skal motta og håndtere henvendelser via et fast legevaktnummer innenfor et fastsatt geografisk område, herunder prioritere, iverksette og følge opp henvendelser til lege i vaktberedskap, hjemmesykepleier, jordmor, kriseteam og andre relevante instanser

b) skal kunne kommunisere direkte og videreformidle henvendelser om akuttmedisinsk hjelp til AMK-sentralen

c) må ha et forsvarlig system for dokumentasjon av kommunikasjon, og bør ha utstyr for logging av viktig trafikk.

Framdrift implementering Salten

- Bestilling utstyr og materiell = uke 9 - 2014
- Prosjektetablering = uke 17 - 2014
- Leverandørens tekniske befaring (site survey) = uke 17 - 2014
- Klar for installasjon (RFI) = uke 45 - 2014
- Leverandørens arbeid avsluttet (SAT ferdig) = uke 10 - 2015
- Idriftsettelse (go-live) = uke 20 - 2015

Utfordringer i kommunene

Innhold i LV- sentralene

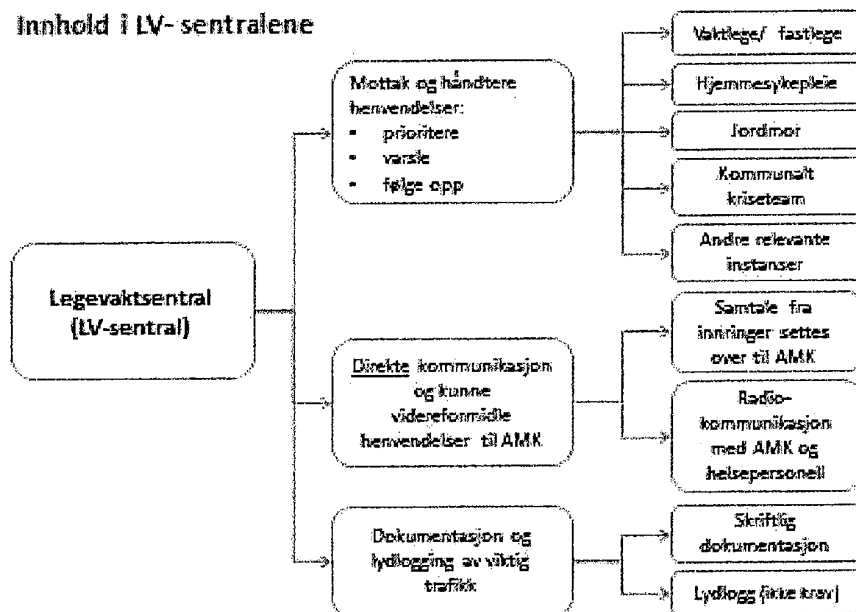

Utfordringer i kommunene

Kommunikasjonsberedskap døgnet rundt

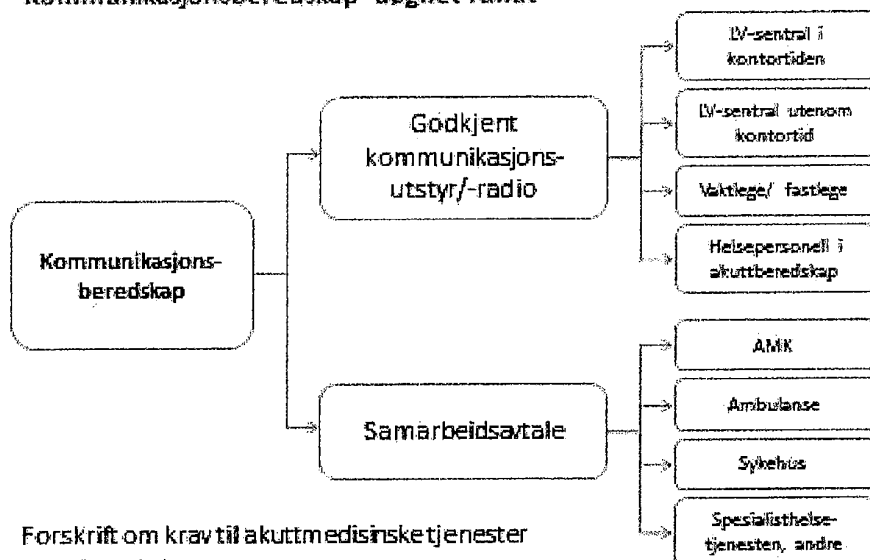

Forskrift om krav til akuttmedisinske tjenester utenfor sykehus, § 7. Ansvarsforhold, kap. b) c)
Helse- og omsorgstjenesteloven, kap. 6

Helsedirektoratet

Økonomi

Nedenstående oversikt viser et bilde med maks 11 Kommuner som deltagere i Samhandlingen med en Legevaktformidling og Nødnett løsning. Oversikten viser driftskostnader som for de 10 nye kommuner som tilføres legevaktformidling og Nødnett i Bodø.

Utgifter	
Drift av nødnettet, 4 operatørplasser	178 000
Øvrig drift nødnettet	342 000
Ekstra sykepleierresurs	1 655 000
Ekstra sykepleierresurs helg	976 300
1 ekstra sykepleiere helligdager	140 000
Sum utgifter	3 291 300

Investering nødnettet/helseradio	1 300 000
Refusjon fra staten	-1 300 000
Sum investeringskostnader	0

Fauske Kommune

ORS

Kommune	Folketall u/Bodø	Andel u/Bodø	Pris per kom.	Pris per innb	Pris pr innbygger dersom kommunen står alene.*
1837 Meløy kommune	6 582	0,21	617 777	94	429
1838 Gildeskål kommune	2 006	0,06	188 280	94	1 406
1839 Beiarn kommune	1 075	0,03	100 898	94	2 624
1840 Saltdal kommune	4 745	0,15	445 359	94	595
1841 Fauske kommune	9 513	0,30	892 876	94	297
1845 Sørfold kommune	1 981	0,06	185 934	94	1 424
1848 Steigen kommune	2 552	0,08	239 527	94	1 106
1849 Hamarøy kommune	1 791	0,06	168 101	94	1 575
1856 Røst kommune	565	0,02	53 030	94	4 993
1857 Værøy kommune	754	0,02	70 769	94	3 742
Sum	31 564	1	2 962 550		

* Disse tallene viser kostnader for den enkelte kommune som velger å etableres i egen regi.

Oppstarts engangs Prosjekteringsutgifter :	
Prosjektledelse/ administrasjon	50 000
Instruktøropplæring	15 000
Konfigurasjon/test	50 000
Sluttbrukeropplæring (operatører)	75 000
Tekniske forberedelser u/lydlogg	150 000
Uforutsette utgifter	60 000
Sum*	400 000

* Fordeles på alle 11 Kommuner med vektning i innbyggertall

Opplæring på i radioterminaler for lokale leger dekkes av den enkelte Kommune.

Vurdering

Tallene ovenfor viser en klar fordel ved å gå for en samhandlingsløsning med en felles løsning for Legevaktformidling og Nødnett.

Ved å foreta denne etableringen sammen med Bodø får vi dra fordeler av deres erfaring og kompetanse i håndtering av legevaktformidling å alle drar fordel av å knytte Nødnett inn mot dette.

I dag er det forskjellige løsninger rundt Legevaktformidling/sentral i kommunene, med HT Safe som en løsning og AMK sentralen. AMK har signalisert at de ikke har konkrete planer om å videreføre dette tilbudet til kommunene å HT Safe har ikke signalisert noe rundt dette framover

Med dette forslaget bygges på allerede etablert kompetanse og en felles arena for våre legevakter samt at det gir trygghet for våre innbyggere. Samt at denne løsningen er innenfor målsettingen i samhandlingsreformen med samhandling, tilgjengelighet og tilbud i egen kommune.

Ved felles valg av foreslåtte løsning ved å etablere sammen med Bodø Kommune, foreslår vi at vi som oppfølging av dette ser på en samlet løsning med å integrere HT Safe som samarbeidspartner inn mot den kommende Velferds teknologi med alarmer.

Forslag til innstilling:

- 1. Salten Regionråd foreslår overfor kommunene at det etableres en felles Legevaktformidling og Nødnett for alle Saltenkommuner med lokalisering og etablering i Bodø. Kommunene Værøy og Røst inviteres til å delta.*
- 2. Det settes en øvre grense på totalt 11 deltagende kommuner i denne samhandlingen.*
- 3. Salten Regionråd oppfordrer kommunene til at det vurderes et samarbeid med HT Safe ved etablering av Velferds teknologi med behov alarmtilknytning.*

Fauske 31 Januar 2014

*Ole Reidar Sollund
Kommunalsjef
Helse & Omsorg*